

รายงานผลการปฏิบัติตามมาตรการป้องกันและแก้ไขผลกระทบสิ่งแวดล้อม
และมาตรการติดตามตรวจสอบผลกระทบสิ่งแวดล้อม

โครงการโรงแรม เซเว่น ซีส์

บริษัท ภูเก็ตเสิร์ช แลนด์ แอนด์ ดีเวลลอปเมนต์ จำกัด

ตั้งอยู่ที่ 62/4 ถนนรัชฎา ตำบลตลาดเหนือ อำเภอเมืองภูเก็ต จังหวัดภูเก็ต 83000

ประจำเดือนกรกฎาคม – ธันวาคม 2568



จัดทำโดย บริษัท เช้าเทิร์นไทยคอนซัลติ้ง จำกัด

ที่ตั้ง เลขที่ 59/45 หมู่ที่ 5 ต.ศรีสุนทร อ.ถลาง จ.ภูเก็ต 83110

หนังสือรับรองการจัดทำรายงานผลการปฏิบัติตามมาตรการป้องกันและแก้ไขผลกระทบสิ่งแวดล้อม
และมาตรการติดตามตรวจสอบผลกระทบสิ่งแวดล้อม
โครงการด้านอาคาร การจัดสรรที่ดิน และบริการชุมชน
โครงการโรงแรม เซเวน ซีส์

วันที่ 20 มกราคม 2569

หนังสือฉบับนี้ขอรับรองว่า บริษัท เซาท์เทิร์นไทยคอนซัลติ้ง จำกัด เป็นผู้จัดทำหนังสือรับรอง
การจัดทำรายงานผลการปฏิบัติตามมาตรการป้องกันและแก้ไขผลกระทบสิ่งแวดล้อม และมาตรการติดตาม
ตรวจสอบผลกระทบสิ่งแวดล้อม โครงการโรงแรม เซเวน ซีส์ ของบริษัท ภูเก็ตเสิร์ช แลนด์ แอนด์ ดีเวลล
อปเมนต์ จำกัด ตั้งอยู่ที่ 62/4 ถนนรัชฎา ตำบลตลาดเหนือ อำเภอเมืองภูเก็ต จังหวัดภูเก็ต 83000 ฉบับ
ประจำเดือน

- () มกราคม – มิถุนายน 2568
(✓) กรกฎาคม – ธันวาคม 2568
() อื่นๆ (ระบุ)

โดยมีคณะผู้จัดทำรายงาน ดังต่อไปนี้

ผู้จัดทำรายงาน

ลายมือชื่อ

ตำแหน่ง

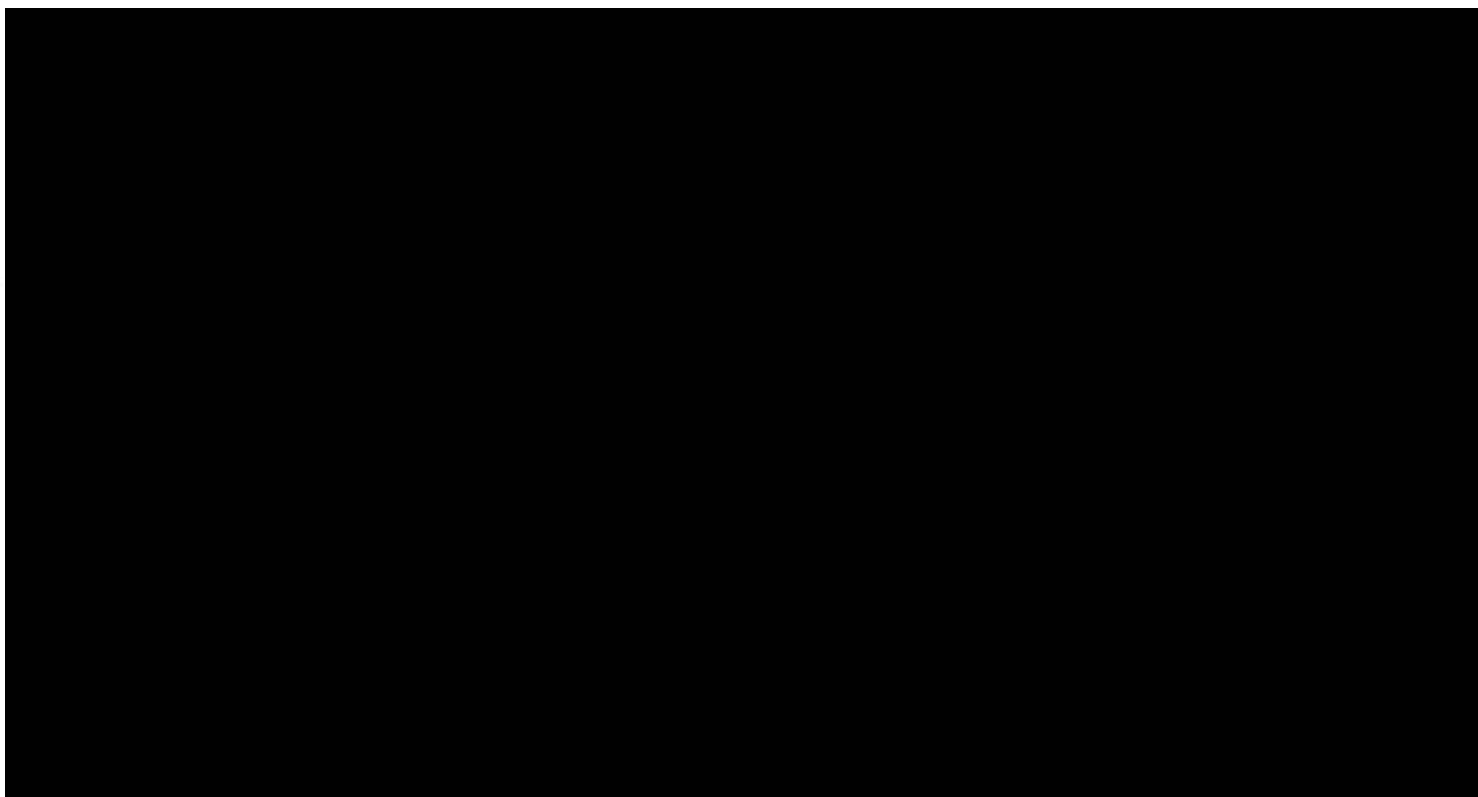

หนังสือรับรองการจัดทำรายงานผลการปฏิบัติตามมาตรการป้องกันและแก้ไขผลกระทบสิ่งแวดล้อม
และมาตรการติดตามตรวจสอบผลกระทบสิ่งแวดล้อม
โครงการด้านอาคาร การจัดสรรที่ดิน และบริการชุมชน
โครงการโรงแรม เซเวน ซีส์

1. ชื่อโครงการ โครงการโรงแรม เซเวน ซีส์
2. สถานที่ตั้ง ตั้งอยู่ที่ 62/4 ถนนรัชฎา ตำบลตลาดเหนือ อำเภอเมืองภูเก็ต จังหวัดภูเก็ต 83000
3. ชื่อเจ้าของโครงการ บริษัท ภูเก็ตเสิร์ช แลนด์ แอนด์ ดีเวลลอปเม้นท์ จำกัด
4. สถานที่ติดต่อ ตั้งอยู่ที่ 62/4 ถนนรัชฎา ตำบลตลาดเหนือ อำเภอเมืองภูเก็ต จังหวัดภูเก็ต 83000
โทรศัพท์ 0-7633-0124-6 โทรสาร 0-7633-0426 e-mail engineer@katathani.com
5. จัดทำโดย บริษัท เข้าเทิร์นไทยคอนซัลติ้ง จำกัด
6. โครงการได้รับความเห็นชอบในรายงานการวิเคราะห์ผลกระทบสิ่งแวดล้อมเมื่อ 12 ตุลาคม 2559
7. โครงการได้นำเสนอรายงานผลการปฏิบัติตามมาตรการฯ ครั้งสุดท้ายเมื่อ ฉบับประจำเดือนมกราคม – มิถุนายน 2568
8. รายละเอียดโครงการ (โดยสรุป)

- ลักษณะ/ประเภทโครงการ โครงการด้านที่พักอาศัย และสถานที่พักตากอากาศ
- ขนาดพื้นที่โครงการ 4,171.65 ตารางเมตร

กิจกรรมในโครงการ (โดยสรุป)

- การบำบัดน้ำเสีย แบ่งการบำบัดน้ำเสียออกเป็น 2 ขั้นตอนคือ บำบัดน้ำเสียขั้นต้น และบำบัดน้ำเสียขั้นที่สอง
- การระบายน้ำ เป็นระบบแยก ประกอบด้วยระบบระบายน้ำเสีย และระบบระบายน้ำฝน
- การจัดการขยะมูลฝอย โครงการจัดให้มีถังขยะที่สามารถรองรับปริมาณขยะเพียงพอต่อการรองรับขยะที่จะเกิดขึ้นในแต่ละวัน จัดทำห้องพักขยะรวม ซึ่งแยกเป็นห้องพักขยะแห้ง จำนวน 1 ห้อง ห้องพักขยะเปียก จำนวน 1 ห้อง และห้องพักขยะรีไซเคิล ขยะอันตรายแยกเป็นสัดส่วน โครงการอยู่ในเขตความรับผิดชอบขององค์การบริหารส่วนตำบลกะรน โดยโครงการได้ว่าจ้างให้บริษัทเอกชนเข้ามาเก็บขนขยะจากที่พักขยะรวมของโครงการ ความถี่ประมาณวันละ 1 ครั้ง/วัน โดยจะนำไปกำจัดรวมกับขยะของเทศบาลนครภูเก็ตต่อไป

อื่นๆ ไม่มี

* เปรียบเทียบรายละเอียดการดำเนินการของโครงการที่เปลี่ยนแปลงหรือแตกต่างไปจากรายละเอียดที่เสนอไว้ในรายงานการวิเคราะห์ผลกระทบสิ่งแวดล้อม โครงการได้มีการปฏิบัติตามมาตรการฯ ที่เสนอไว้

หนังสือรับรองบริษัท ภูเก็ตเลิรช แลนด์ แอนด์ ดีเวลลอปเมนต์ จำกัด

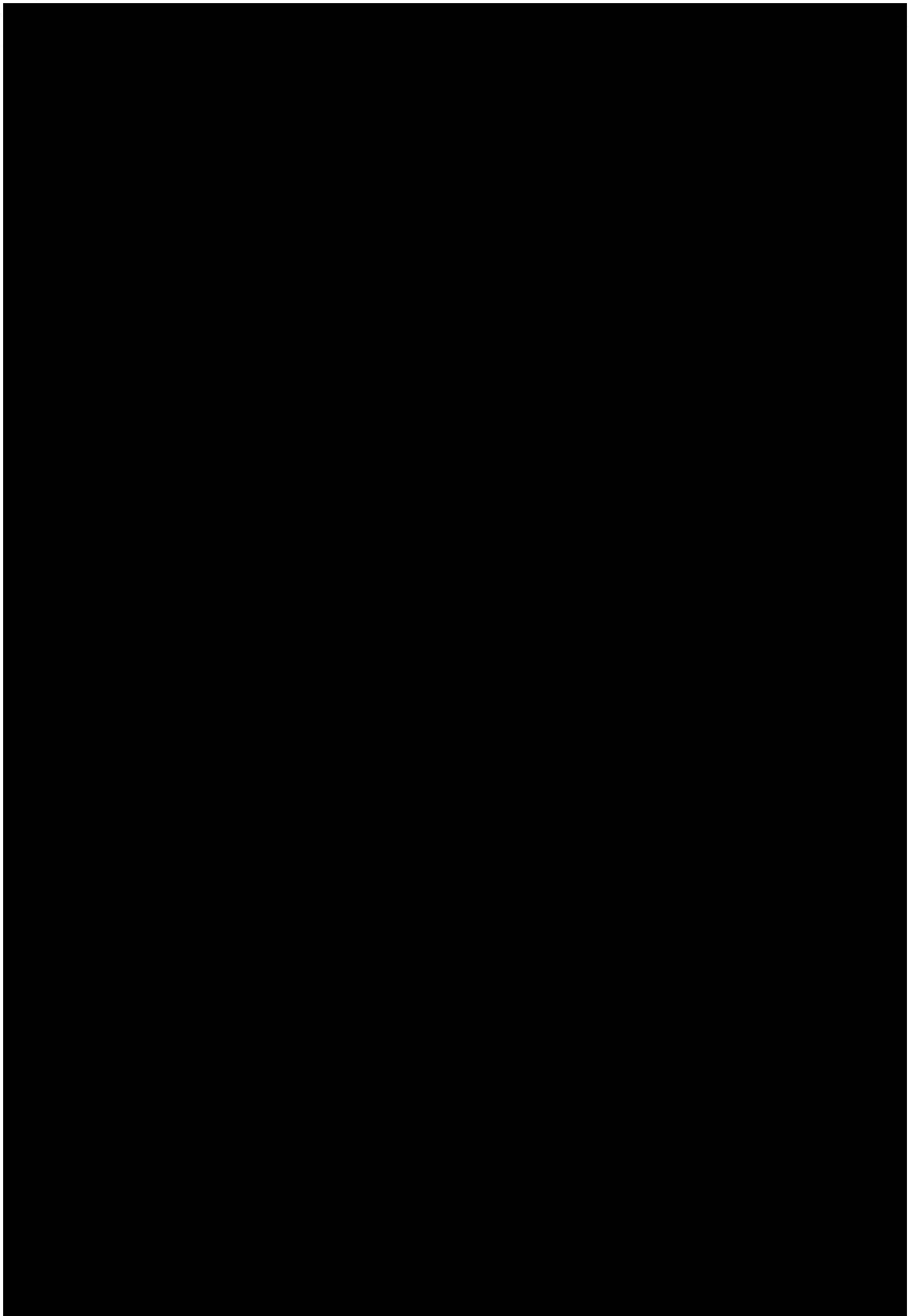

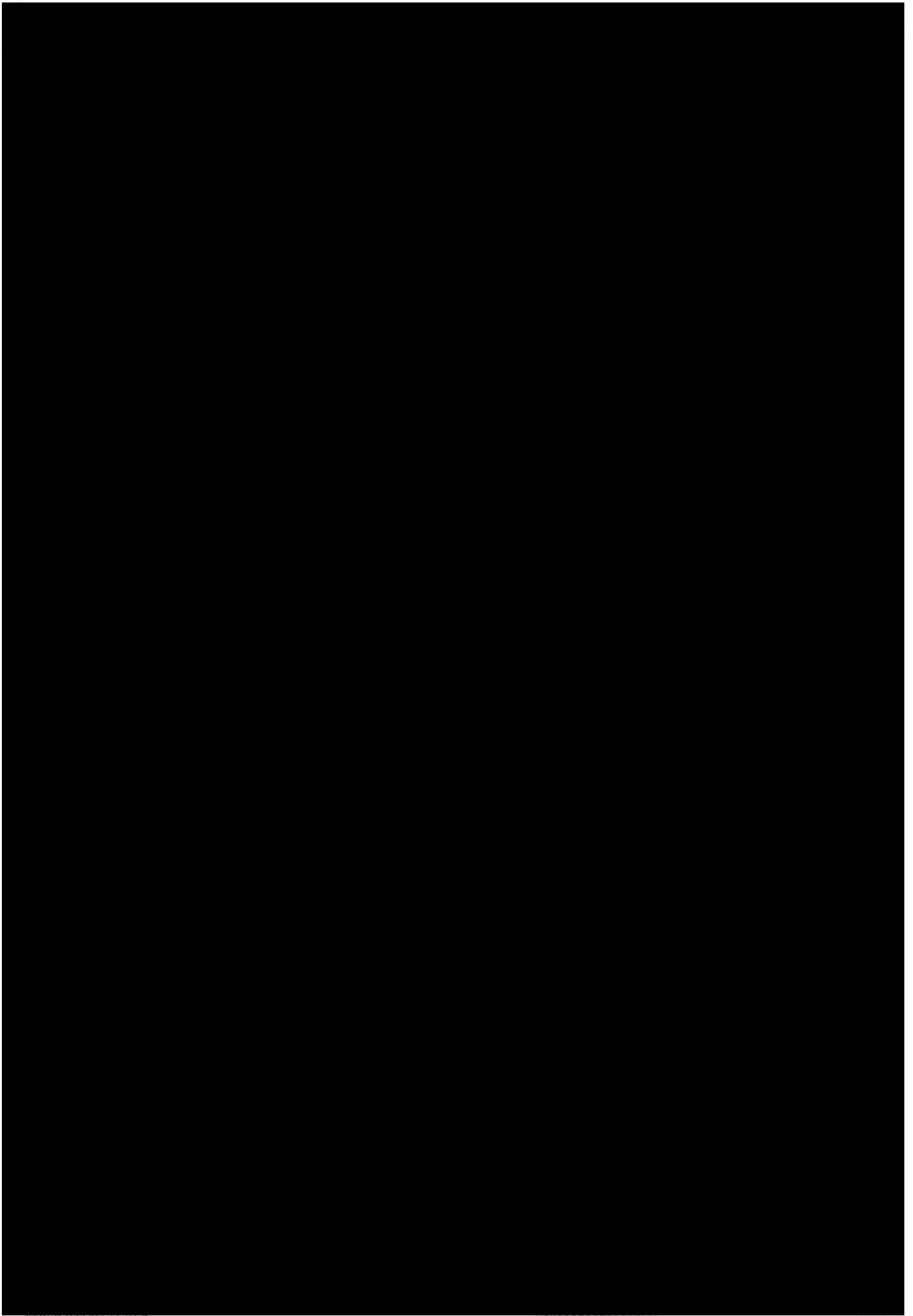

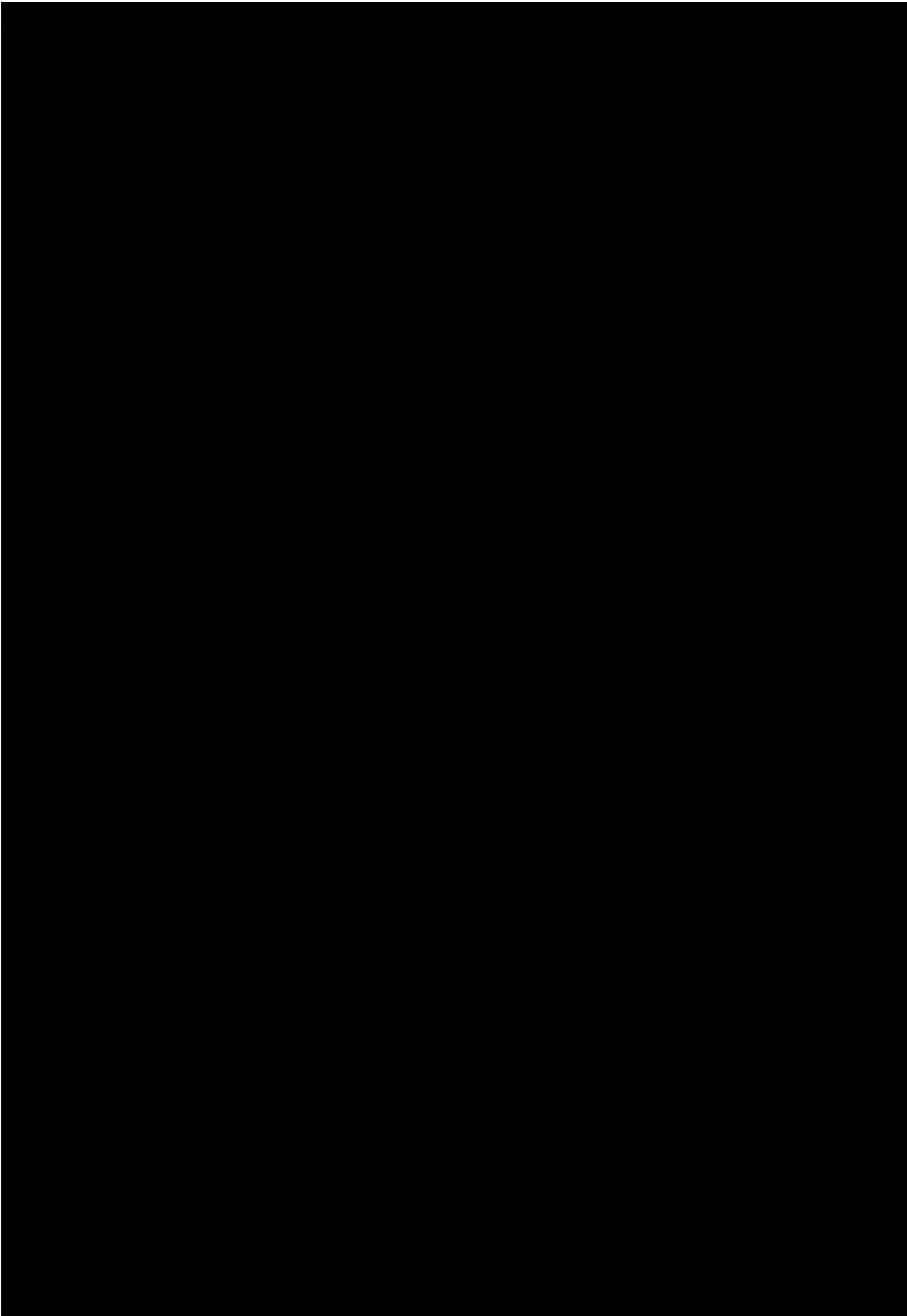

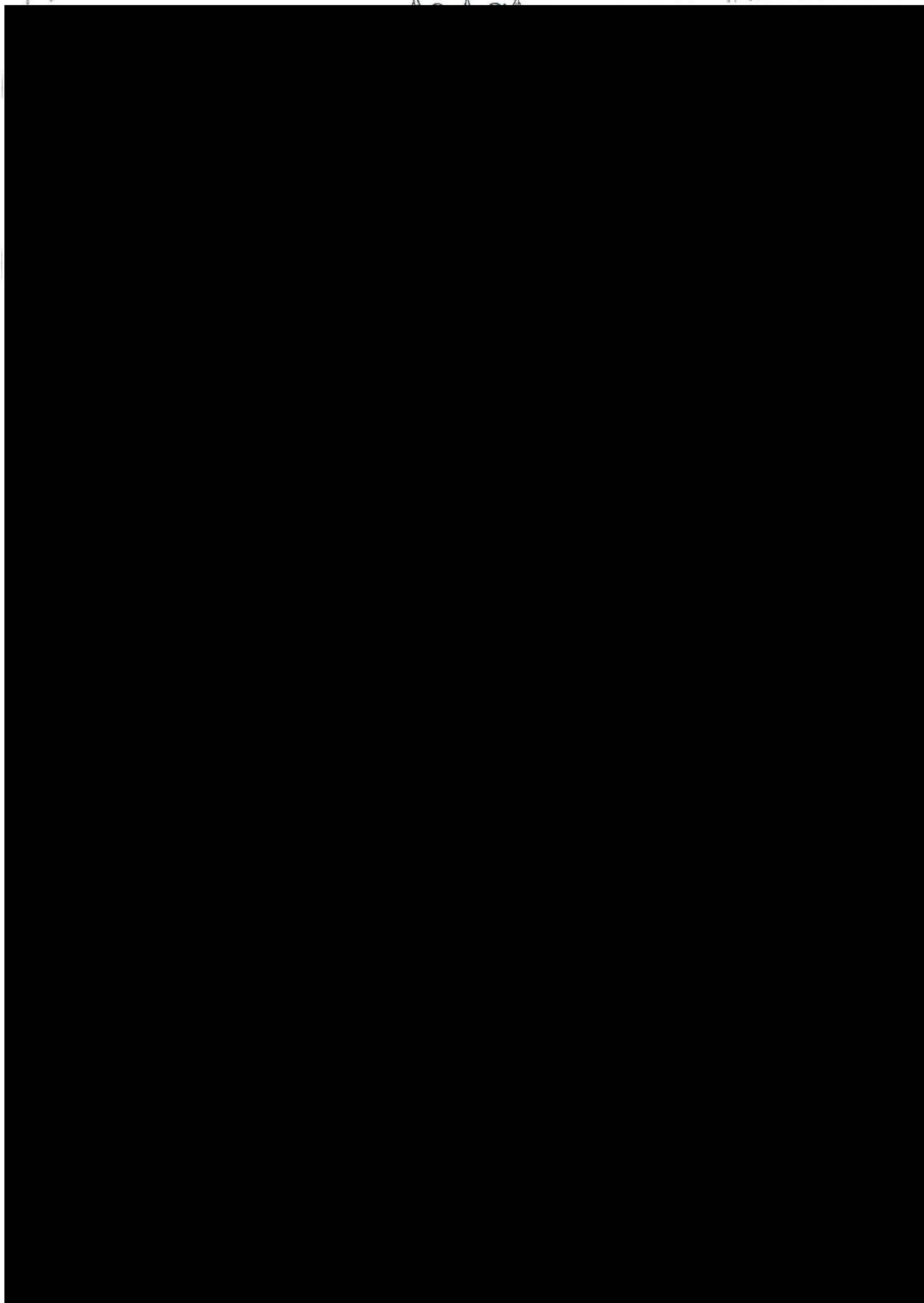

หนังสือรับรองบริษัท เข้าเทิร์นไทยคอนซัลติ้ง จำกัด

ที่ E10091221070282



สำนักงานทะเบียนหุ้นส่วนบริษัทกลาง
กรมพัฒนาธุรกิจการค้า กระทรวงพาณิชย์

หนังสือรับรอง

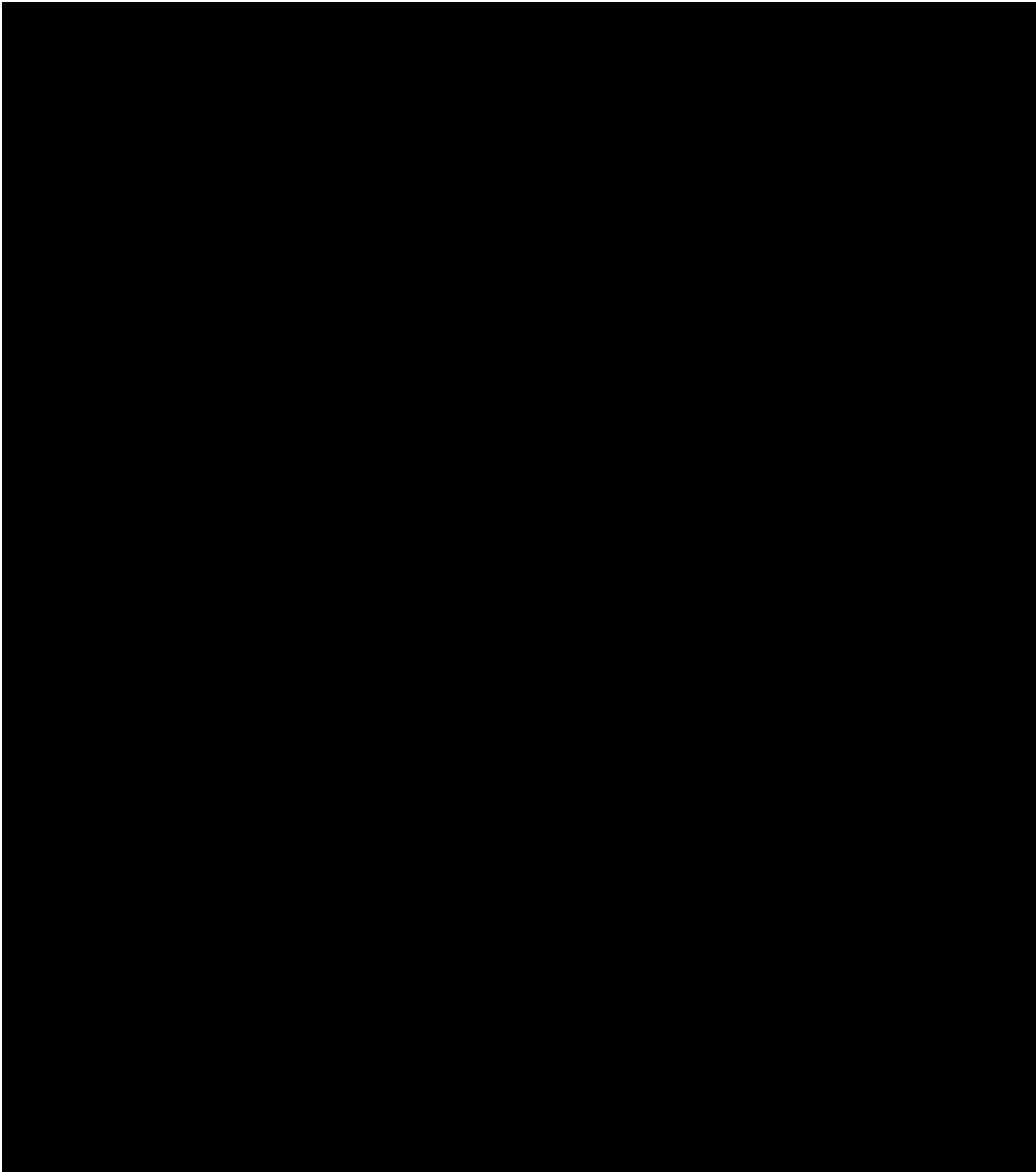



ที่ E10091221070282

สำนักงานทะเบียนหุ้นส่วนบริษัทกลาง
กรมพัฒนาธุรกิจการค้า กระทรวงพาณิชย์

หนังสือรับรอง

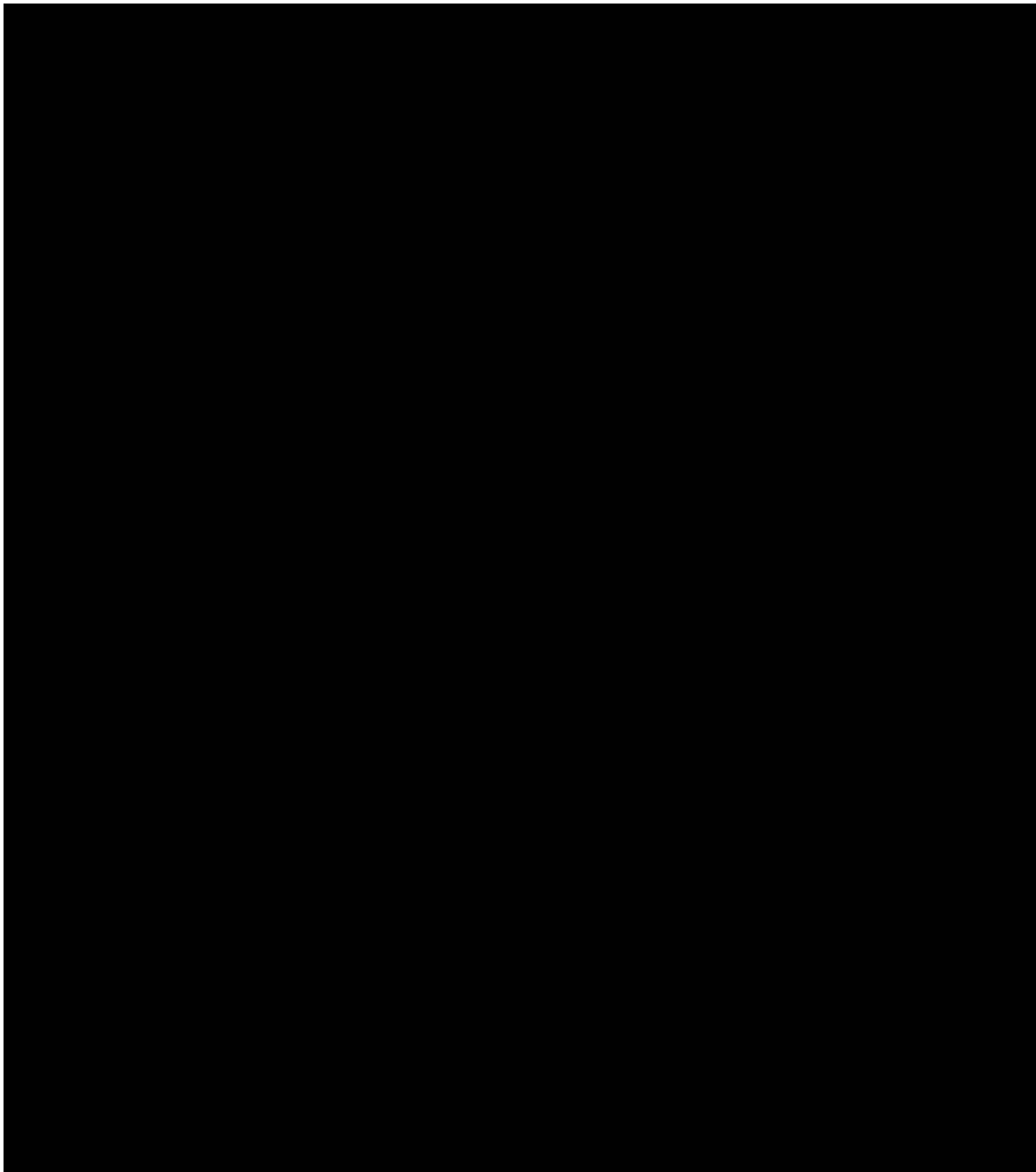

กรรมการบริษัท ฯ



กรมพัฒนาธุรกิจการค้า กระทรวงพาณิชย์
Department of Business Development
Ministry of Commerce

ก้าวสำคัญธุรกิจ
สู่ยุคดิจิทัล

Leading Business
Transformation



หนังสือรับรองฉบับนี้ถูกจัดทำด้วยวิธีการทางอิเล็กทรอนิกส์ โดยเป็นข้อมูล ณ วันที่ออกเอกสาร
ทั้งนี้ ในการใช้งาน ผู้ใช้จะต้องตรวจสอบข้อความที่หนังสือรับรองฉบับนี้ทุกครั้ง และสามารถตรวจสอบเอกสารฉบับนี้
ผ่านทาง QR Code และเว็บไซต์กรม (www.dob.go.th) ได้ภายใน 1 ปี นับจากวันที่ออกหนังสือรับรอง

Ref:E6810091221070282

ออกให้ ณ วันที่ : 2025-12-01 T11:29:29-0700

3112

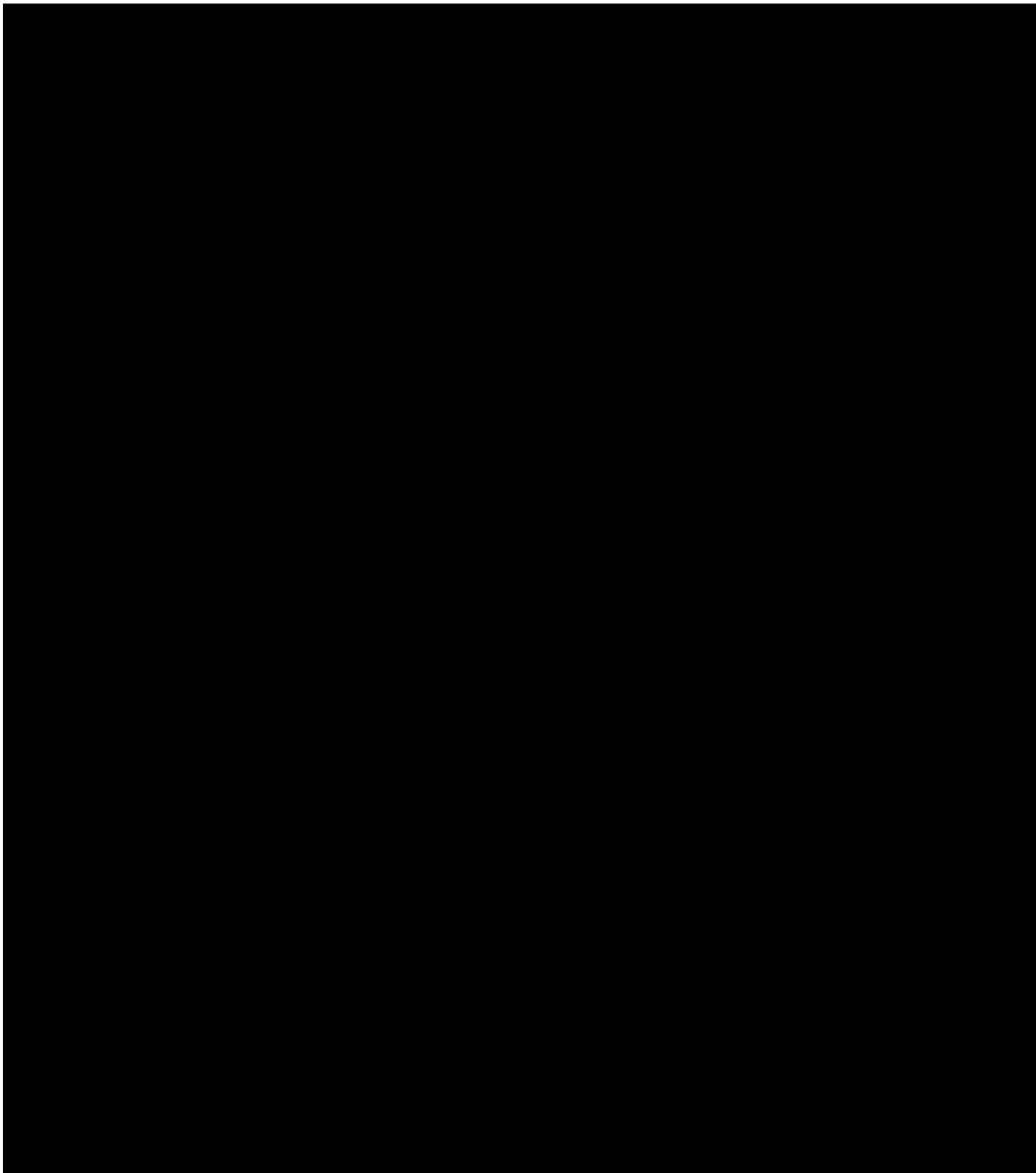

(นายพมูบ สอนม และ นางสาวเพ็ญนภา จันทระเพ็ญ)

กรรมการบริษัท ฯ



กรมพัฒนาธุรกิจการค้า กระทรวงพาณิชย์
Department of Business Development
Ministry of Commerce

ก้าวสู่อนาคต
สู่ยุคดิจิทัล

Leading Business
Enabling Digital
Transformation



หนังสือรับรองฉบับนี้ถูกจัดทำด้วยวิธีการทางอิเล็กทรอนิกส์ โดยเป็นข้อมูล ณ วันที่ออกเอกสาร
ทั้งนี้ ในการใช้งาน ผู้ใช้ควรตรวจสอบข้อความที่ปรากฏบนหนังสือรับรองฉบับนี้ทุกครั้ง และสามารถตรวจสอบเอกสารฉบับนี้
ผ่านทาง QR Code และเว็บไซต์กรม (www.dbd.go.th) ได้ภายใน 1 ปี นับจากวันที่ออกหนังสือรับรอง

Ref:E6810091221070282

ออกให้ ณ วันที่ : 2025-12-01 T11:29:29-0700

4/12

(นายพมูบ สอนเม และ นางเพ็ญนภา จันทระเพชญ์)

กรรมการบริษัท ฯ



กรมพัฒนาธุรกิจการค้า กระทรวงพาณิชย์
Department of Business Development
Ministry of Commerce

ก้าวสู่มาตรฐาน
สู่ดิจิทัล

Leading Business
Transformation



หนังสือรับรองฉบับนี้ถูกจัดทำด้วยวิธีการทางอิเล็กทรอนิกส์ โดยเป็นข้อมูล ณ วันที่ออกเอกสาร
ทั้งนี้ ในการใช้งาน ผู้ใช้ควรตรวจสอบข้อความที่ปรากฏบนหนังสือรับรองฉบับนี้ทุกครั้ง และสามารถตรวจสอบเอกสารฉบับนี้
ผ่านทาง QR Code และเว็บไซต์กรม (www.dod.go.th) ได้ภายใน 1 ปี นับจากวันที่ออกหนังสือรับรอง

Ref:E6810091221070282

ออกให้ ณ วันที่ : 2025-12-01 T11:29:29-0700

5/12

(นายพณภูมิ สอนงาม และ นางสาวเพ็ญนภา จันทระเพชญ์)

กรรมการบริษัท ฯ



กรมพัฒนาธุรกิจการค้า กระทรวงพาณิชย์
Department of Business Development
Ministry of Commerce

ก้าวสู่อนาคต
สู่ยุคดิจิทัล

Leading Business
สู่ยุคดิจิทัล
Transformation



หนังสือรับรองฉบับนี้ถูกจัดทำด้วยวิธีการทางอิเล็กทรอนิกส์ โดยเป็นข้อมูล ณ วันที่ออกเอกสาร
ทั้งนี้ ในการใช้งาน ผู้ใช้ควรตรวจสอบข้อความที่ปรากฏบนหนังสือรับรองฉบับนี้ทุกครั้ง และสามารถตรวจสอบเอกสารฉบับนี้
ผ่านทาง QR Code และเว็บไซต์กรม (www.dod.go.th) ได้ภายใน 1 ปี นับจากวันที่ออกหนังสือรับรอง

Ref:E6810091221070282

ออกให้ ณ วันที่ : 2025-12-01 T11:29:29-0700

6/12

(นายพมูข สอนเม และ นางเพ็ญนภา จันทระเพญ)

กรรมการบริษัท ฯ



กรมพัฒนาธุรกิจการค้า กระทรวงพาณิชย์
Department of Business Development
Ministry of Commerce

ก้าวสู่เป้าหมาย
สู่ยุคดิจิทัล

Leading Business
Towards Digital
Transformation



หนังสือรับรองฉบับนี้ถูกจัดทำด้วยวิธีการทางอิเล็กทรอนิกส์ โดยเป็นข้อมูล ณ วันที่ออกเอกสาร
ทั้งนี้ ในการใช้งาน ผู้ใช้ควรตรวจสอบข้อความที่ปรากฏบนหนังสือรับรองฉบับนี้ทุกครั้ง และสามารถตรวจสอบเอกสารฉบับนี้
ผ่านทาง QR Code และเว็บไซต์กรม (www.dbd.go.th) ได้ภายใน 1 ปี นับจากวันที่ออกหนังสือรับรอง

Ref:E6810091221070282

ออกให้ ณ วันที่ : 2025-12-01 T11:29:29-0700

7/12

กรรมการบริษัท ฯ



กรมพัฒนาธุรกิจการค้า กระทรวงพาณิชย์
Department of Business Development
Ministry of Commerce

หนังสือรับรองฉบับนี้ถูกจัดทำด้วยวิธีการทางอิเล็กทรอนิกส์ โดยเป็นข้อมูล ณ วันที่ออกเอกสาร
ทั้งนี้ ในการใช้งาน ผู้ใช้ควรตรวจสอบเอกสารทราบท้ายหนังสือรับรองฉบับนี้ทุกครั้ง และสามารถตรวจสอบเอกสารฉบับนี้
ผ่านทาง QR Code และเว็บไซต์กรม (www.dbd.go.th) ได้ภายใน 1 ปี นับจากวันที่ออกหนังสือรับรอง

ก้าวสู่อนาคต
สู่ยุคดิจิทัล

Leading Business
Towards Digital
Transformation



Ref:E6810091221070282

ออกให้ ณ วันที่ : 2025-12-01 T11:29:29-0700

8/12

กรรมการบริษัท ฯ



กรมพัฒนาธุรกิจการค้า กระทรวงพาณิชย์
Department of Business Development
Ministry of Commerce

ก้าวสู่อนาคต
สู่ยุคดิจิทัล

Leading Business
Transformation



หนังสือรับรองฉบับนี้ถูกจัดทำด้วยวิธีการทางอิเล็กทรอนิกส์ โดยเป็นข้อมูล ณ วันที่ออกเอกสาร
ทั้งนี้ ในการใช้งาน ผู้ใช้ควรตรวจสอบข้อความที่ปรากฏบนหนังสือรับรองฉบับนี้ทุกครั้ง และสามารถตรวจสอบเอกสารฉบับนี้
ผ่านทาง QR Code และเว็บไซต์กรม (www.dbd.go.th) ได้ภายใน 1 ปี นับจากวันที่ออกหนังสือรับรอง

Ref:E6810091221070282

ออกให้ ณ วันที่ : 2025-12-01 T11:28:29-0700

9/12

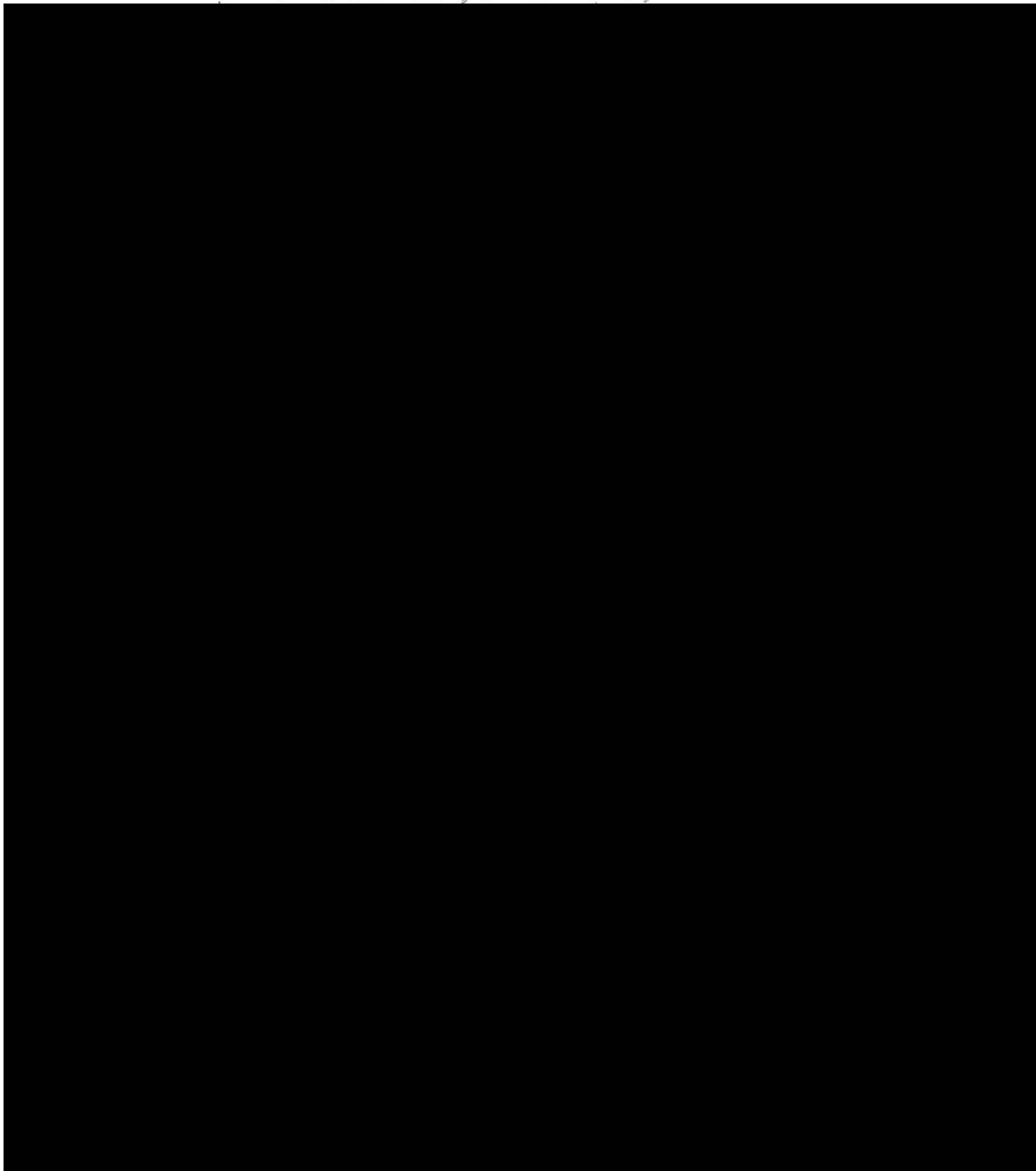

กรรมการบริษัท ฯ



กรมพัฒนาธุรกิจการค้า กระทรวงพาณิชย์
Department of Business Development
Ministry of Commerce

ก้าวล้ำนำธุรกิจ
สู่ยุคดิจิทัล

Leading Business
Innovation & Digital
Transformation



หนังสือรับรองฉบับนี้ถูกจัดทำด้วยวิธีการทางอิเล็กทรอนิกส์ โดยเป็นข้อมูล ณ วันที่ออกเอกสาร
ทั้งนี้ ในการใช้งาน ผู้ใช้ควรตรวจสอบข้อความที่ปรากฏบนหนังสือรับรองฉบับนี้ทุกครั้ง และสามารถตรวจสอบเอกสารฉบับนี้
ผ่านทาง QR Code และเว็บไซต์กรม (www.dod.go.th) ได้ภายใน 1 ปี นับจากวันที่ออกหนังสือรับรอง

Ref:E6810091221070282

ออกให้ ณ วันที่ : 2025-12-01 T11:29:29-0700

10/12

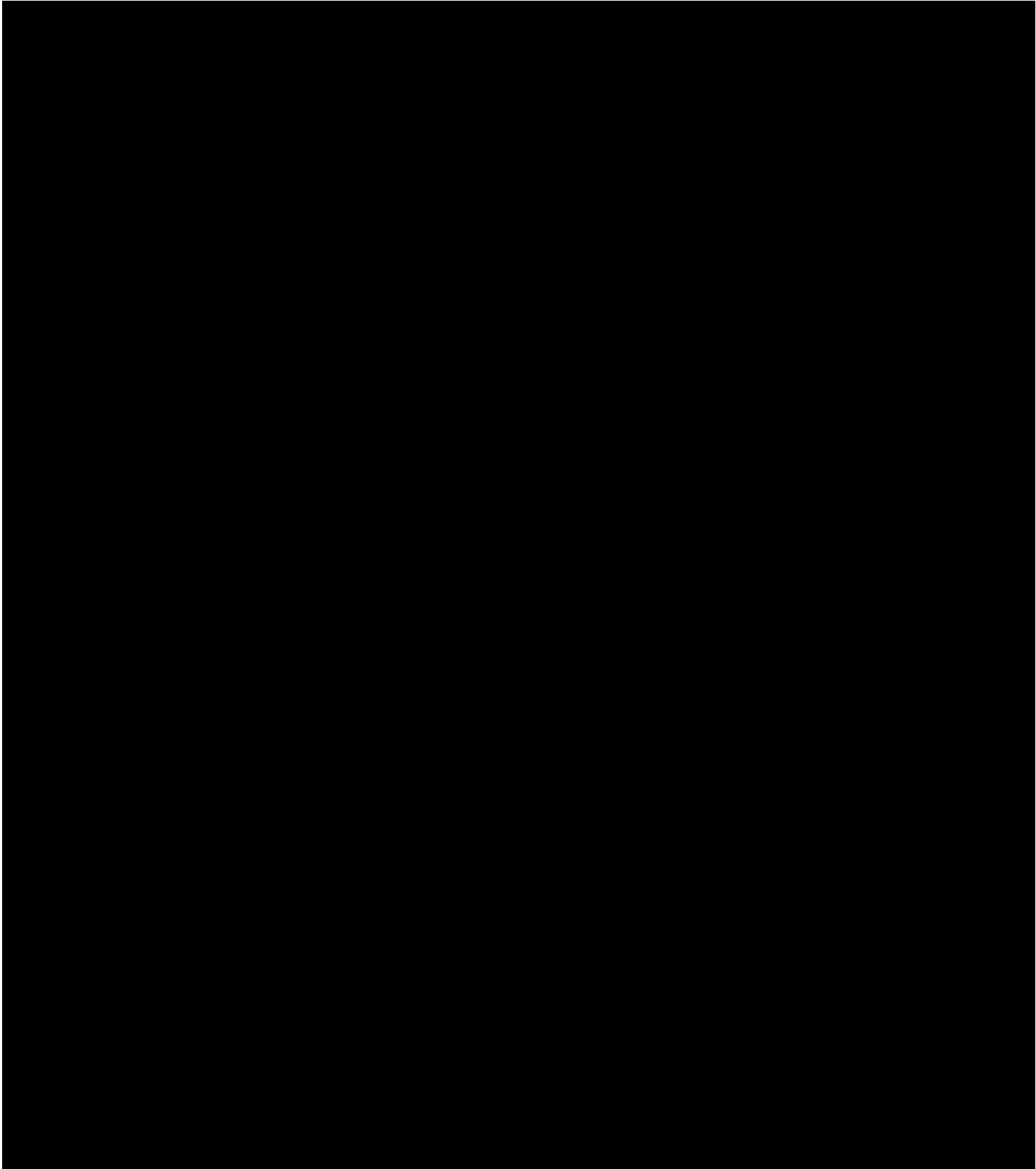

กรรมการบริษัท ฯ



กรมพัฒนาธุรกิจการค้า กระทรวงพาณิชย์
Department of Business Development
Ministry of Commerce

ก้าวสู่อนาคต
สู่ดิจิทัล

Leading Business
Transformation
Transformation



หนังสือรับรองฉบับนี้ถูกจัดทำด้วยวิธีการทางอิเล็กทรอนิกส์ โดยเป็นข้อมูล ณ วันที่ออกเอกสาร
ทั้งนี้ ในการใช้งาน ผู้ใช้ควรตรวจสอบข้อความที่ปรากฏบนหนังสือรับรองฉบับนี้ทุกครั้ง และสามารถตรวจสอบเอกสารฉบับนี้
ผ่านทาง QR Code และเว็บไซต์กรม (www.dod.go.th) ได้ภายใน 1 ปี นับจากวันที่ออกหนังสือรับรอง

Ref:E6810091221070282

ออกให้ ณ วันที่ : 2025-12-01 T11:29:29-0700

11/12

กรรมการบริษัท ฯ



กรมพัฒนาธุรกิจการค้า กระทรวงพาณิชย์
Department of Business Development
Ministry of Commerce

กัวลัมำนำรุกรึง
ลุ่มดลลิก

Leading Business
Transformation



หนังสือรับรองฉบับนี้ถูกจัดทำด้วยวิธีการทางอิเล็กทรอนิกส์ โดยเป็นข้อมูล ณ วันที่ออกเอกสาร
ทั้งนี้ ในการใช้งาน ผู้ใช้ควรตรวจสอบข้อมูลทราบด้วยหนังสือรับรองฉบับนี้ทุกครั้ง และสามารถตรวจสอบเอกสารฉบับนี้
ผ่านทาง QR Code และเว็บไซต์กรม (www.dod.go.th) ได้ภายใน 1 ปี นับจากวันที่ออกหนังสือรับรอง

Ref:E6810091221070282

ออกให้ ณ วันที่ : 2025-12-01 T11:29:29-0700

12/12

หนังสือให้ความเห็นชอบรายงานจากสำนักงานนโยบาย
และแผนทรัพยากรธรรมชาติและสิ่งแวดล้อม

ที่ ทส ๑๐๐๙.๕/ ๑๒๓๕๑ -



สำนักงานนโยบายและแผน
ทรัพยากรธรรมชาติและสิ่งแวดล้อม
ถนนพระรามที่ ๖ แขวงสามเสนใน
เขตพญาไท กรุงเทพฯ ๑๐๕๐๐

๑๒ ตุลาคม ๒๕๕๙

เรื่อง ผลการพิจารณารายงานการวิเคราะห์ผลกระทบสิ่งแวดล้อมโครงการโรงแรม เซเวน ซีส์
ของบริษัท ภูเก็ตเสิร์ช แลนด์ แอนด์ ดีเวลลอปเมนต์ จำกัด

เรียน กรรมการผู้จัดการบริษัท ภูเก็ตเสิร์ช แลนด์ แอนด์ ดีเวลลอปเมนต์ จำกัด

สิ่งที่ส่งมาด้วย ๑. สำเนาหนังสือบริษัท ภูเก็ต เอ็นไวรอนเมนทอล เซอร์วิส จำกัด

ที่ กอว. ๘๔/๒๕๕๙ ลงวันที่ ๕ เมษายน ๒๕๕๙

๒. สำเนาหนังสือจังหวัดภูเก็ต ที่ ภก ๐๐๑๓.๒/๑๔๕๖๖

ลงวันที่ ๓๐ กันยายน ๒๕๕๙

๓. สรุปมาตรการป้องกันและแก้ไขผลกระทบสิ่งแวดล้อม และมาตรการติดตามตรวจสอบ
ผลกระทบสิ่งแวดล้อมที่โครงการโรงแรม เซเวน ซีส์ ของบริษัท ภูเก็ตเสิร์ช แลนด์ แอนด์
ดีเวลลอปเมนต์ จำกัด ต้องยึดถือปฏิบัติอย่างเคร่งครัด

๔. แนวทางการเสนอรายงานผลการปฏิบัติตามมาตรการป้องกันและแก้ไขผลกระทบ
สิ่งแวดล้อม และมาตรการติดตามตรวจสอบผลกระทบสิ่งแวดล้อม โครงการด้านอาคาร
การจัดสรรที่ดิน และบริการชุมชน

ตามที่ บริษัท ภูเก็ตเสิร์ช แลนด์ แอนด์ ดีเวลลอปเมนต์ จำกัด ได้มอบหมายและมอบอำนาจให้
บริษัท ภูเก็ต เอ็นไวรอนเมนทอล เซอร์วิส จำกัด จัดทำและมอบอำนาจให้เสนอรายงานการวิเคราะห์ผลกระทบ
สิ่งแวดล้อมโครงการโรงแรม เซเวน ซีส์ ของบริษัท ภูเก็ตเสิร์ช แลนด์ แอนด์ ดีเวลลอปเมนต์ จำกัด ตั้งอยู่ที่
ถนนกะตะน้อย ตำบลกะรน อำเภอเมืองภูเก็ต จังหวัดภูเก็ต เป็นโครงการประเภทโรงแรม มีจำนวนห้องพักรวม
๖๙ ห้อง มีพื้นที่ใช้สอยรวมกันทุกอาคาร ๔,๑๗๑.๖๕ ตารางเมตร ให้สำนักงานนโยบายและแผน
ทรัพยากรธรรมชาติและสิ่งแวดล้อมดำเนินการตามขั้นตอนการพิจารณารายงาน รายละเอียดตาม
สิ่งที่ส่งมาด้วย ๑

สำนักงานนโยบายและแผนทรัพยากรธรรมชาติและสิ่งแวดล้อม ได้ดำเนินการตามขั้นตอนการ
พิจารณารายงาน และจังหวัดภูเก็ตได้แจ้งมติคณะกรรมการผู้ชำนาญการพิจารณารายงานผลกระทบ
สิ่งแวดล้อมเบื้องต้นและรายงานการวิเคราะห์ผลกระทบสิ่งแวดล้อม ในเขตพื้นที่คุ้มครองสิ่งแวดล้อม
บริเวณจังหวัดภูเก็ต ในการประชุมครั้งที่ ๑๓/๒๕๕๙ เมื่อวันที่ ๑๓ กันยายน ๒๕๕๙ คณะกรรมการ
ผู้ชำนาญการฯ มีมติให้ความเห็นชอบรายงานการวิเคราะห์ผลกระทบสิ่งแวดล้อมโครงการโรงแรม เซเวน ซีส์

ของบริษัท...

ของบริษัท ภูเก็ตเสรีซ์ แลนด์ แอนด์ ดีเวลลอปเมนต์ จำกัด รายละเอียดตามสิ่งที่ส่งมาด้วย ๒ โดยให้ บริษัท ภูเก็ตเสรีซ์ แลนด์ แอนด์ ดีเวลลอปเมนต์ จำกัด ปฏิบัติตามมาตรการป้องกันและแก้ไขผลกระทบสิ่งแวดล้อม และมาตรการติดตามตรวจสอบผลกระทบสิ่งแวดล้อมที่เสนอไว้ในรายงานฯ อย่างเคร่งครัด ทั้งนี้ หากท่าน ได้รับอนุญาตแล้ว สำนักงานนโยบายฯ ขอความร่วมมือท่านส่งสำเนาใบอนุญาตพร้อมเงื่อนไข ให้สำนักงาน นโยบายฯ ทราบด้วย และเมื่อเริ่มดำเนินโครงการแล้วจะต้องเสนอรายงานผลการปฏิบัติตามมาตรการป้องกัน และแก้ไขผลกระทบสิ่งแวดล้อมและมาตรการติดตามตรวจสอบผลกระทบสิ่งแวดล้อม รายละเอียดตาม สิ่งที่ส่งมาด้วย ๓ และ ๔ รวมทั้งโครงการจะต้องปฏิบัติตามกฎหมายอื่นใดที่เกี่ยวข้องด้วย และประสานกับ ผู้จัดทำรายงานฯ ให้ดำเนินการรวบรวมรายละเอียดข้อมูลทั้งหมดเรียงตามลำดับการพิจารณาของ คณะกรรมการผู้ชำนาญการฯ จำนวน ๑ เล่ม พร้อมแผ่นบันทึกข้อมูล (CD-ROM) ในรูปของ Digital File (pdf) Adobe Acrobat จำนวน ๒ แผ่น พร้อมทั้ง ให้จัดทำรายงานฉบับสมบูรณ์ที่ปรับปรุงตามข้อคิดเห็นของ คณะกรรมการผู้ชำนาญการฯ จำนวน ๓ เล่ม พร้อมแผ่นบันทึกข้อมูล (CD-ROM) ในรูปของ Digital File (pdf) Adobe Acrobat จำนวน ๘ แผ่น เสนอต่อสำนักงานนโยบายฯ ภายในเวลา ๑ เดือน เพื่อใช้เป็น เอกสารอ้างอิงและส่งให้หน่วยงานที่เกี่ยวข้องต่อไป ทั้งนี้ สำนักงานนโยบายฯ ได้สำเนาหนังสือแจ้งบริษัท ภูเก็ต เอ็นไวรอนเมนทอล เซอร์วิส จำกัด เพื่อดำเนินการต่อไปด้วยแล้ว

จึงเรียนมาเพื่อโปรดพิจารณาดำเนินการต่อไป

ขอแสดงความนับถือ

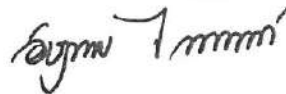

(นางอัษฎาพร ไกรพานนท์)

รองเลขาธิการฯ ปฏิบัติราชการแทน

เลขาธิการสำนักงานนโยบายและแผนทรัพยากรธรรมชาติและสิ่งแวดล้อม

สำนักวิเคราะห์ผลกระทบสิ่งแวดล้อม

โทรศัพท์ ๐ ๒๒๖๕ ๖๕๐๐ กด ๒ กด ๖๘๑๒-๖๘๑๔

โทรสาร ๐ ๒๒๖๕ ๖๖๑๖

ภอว. 84/2559

สิ่งที่ส่งมาด้วย

สำนักงานนโยบายและแผน

ทรัพยากรธรรมชาติและสิ่งแวดล้อม

เลขที่ 7578 วันที่ 7 มิถุนายน 2559

125/512 หมู่ที่ 5 ตำบล...

อำเภอเมืองภูเก็ต
จังหวัดภูเก็ต 83000
076-540-968

5 เมษายน 2559

เรื่อง ส่งรายงานการวิเคราะห์ผลกระทบสิ่งแวดล้อมโครงการโรงแรม เซเวน ซีส์
เรียน เลขาธิการสำนักงานนโยบายและแผนทรัพยากรธรรมชาติและสิ่งแวดล้อม

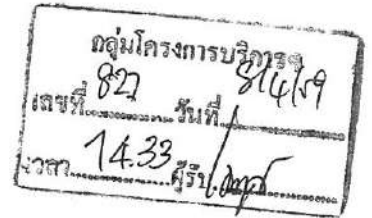

สิ่งที่ส่งมาด้วย รายงานการวิเคราะห์ผลกระทบสิ่งแวดล้อมฉบับหลักและฉบับย่อ จำนวน 16 ชุด

เนื่องด้วย บริษัท ภูเก็ตเสิร์ช แอนด์ แอนด์ ดีเวลลอปเมนต์ จำกัด กำลังจัดทำรายงานการวิเคราะห์ผลกระทบสิ่งแวดล้อมเพื่อประกอบการยื่นขออนุญาตก่อสร้างโครงการโรงแรม เซเวน ซีส์ เป็นโครงการประกอบกิจการประเภทโรงแรม จำนวน 69 ห้องพัก ตั้งอยู่บนโฉนดที่ดินเลขที่ 50385 และหนังสือรับรองการทำประโยชน์ (น.ส.3) เลขที่ 399 ตั้งอยู่ที่ ถนนกะตะน้อย ตำบลกะรน อำเภอเมืองภูเก็ต จังหวัดภูเก็ต ซึ่งเป็นโครงการที่ต้องจัดทำรายงานการวิเคราะห์ผลกระทบสิ่งแวดล้อม เพื่อประกอบการขออนุญาตก่อสร้างดังกล่าว ตามประกาศกระทรวงทรัพยากรธรรมชาติและสิ่งแวดล้อม เรื่อง กำหนดประเภทและขนาดของโครงการหรือกิจการซึ่งต้องจัดทำรายงานการวิเคราะห์ผลกระทบสิ่งแวดล้อม และหลักเกณฑ์ วิธีการ ระเบียบปฏิบัติ และแนวทางการจัดทำรายงานการวิเคราะห์ผลกระทบสิ่งแวดล้อม และตามประกาศกระทรวงทรัพยากรธรรมชาติและสิ่งแวดล้อม เรื่อง กำหนดเขตพื้นที่และมาตรการคุ้มครองสิ่งแวดล้อมในบริเวณจังหวัดภูเก็ต พ.ศ. 2553 โดยให้บริษัท ภูเก็ต เอ็นไวรอนเม้นทอล เซอร์วิส จำกัด เป็นที่ปรึกษาและจัดทำรายงานการวิเคราะห์ผลกระทบสิ่งแวดล้อม บัดนี้ ได้จัดทำรายงานฯ เสร็จแล้ว จึงใคร่ขอส่งรายงานฯ เพื่อให้พิจารณาดำเนินการต่อไป

จึงเรียนมาเพื่อโปรดทราบ และดำเนินการต่อไป จักขอบพระคุณยิ่ง

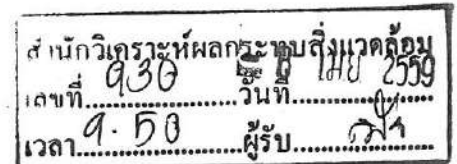

ขอแสดงความนับถือ

สำเนาถูกต้อง

(นางกฤษณา สงวนทรัพย์ศิริ)
เจ้าพนักงานธุรการชำนาญงาน

(นางสาวจุฑารัตน์ บุญแก้ว)
กรรมการผู้จัดการ



ส่งเอกสาร น.ส.พ. (นาง)

สิ่งที่ส่งมาด้วย 6



ที่ ภก ๐๐๑๓.๒/๑๕๕๖๖

สำนักงานนโยบายและแผน	
ทรัพยากรธรรมชาติและสิ่งแวดล้อม	
เลขที่ 19372	วันที่ ๒๕/๕/๕๕
เวลา ๑๕.๑๐	ผู้รับ

ศาลากลางจังหวัดภูเก็ต
ถนนนริศร ภก ๘๘๐๐๐

๙๖ กันยายน ๒๕๕๙

เรื่อง แจ้งมติคณะกรรมการผู้ชำนาญการพิจารณารายงานผลกระทบสิ่งแวดล้อมเบื้องต้นและรายงานการวิเคราะห์ผลกระทบสิ่งแวดล้อม ในเขตพื้นที่คุ้มครองสิ่งแวดล้อม จังหวัดภูเก็ต โครงการโรงแรม เซเวน ซีส์

เรียน เลขาธิการสำนักงานนโยบายและแผนทรัพยากรธรรมชาติและสิ่งแวดล้อม

อ้างถึง หนังสือสำนักงานนโยบายและแผนทรัพยากรธรรมชาติและสิ่งแวดล้อม ที่ ทส ๑๐๐๙.๕/๕๑๒๕ ลงวันที่ ๒๙ เมษายน ๒๕๕๙

สิ่งที่ส่งมาด้วย สรุปรายมาตรการป้องกันและแก้ไขผลกระทบสิ่งแวดล้อมและมาตรการติดตามตรวจสอบผลกระทบสิ่งแวดล้อม โครงการโรงแรม เซเวน ซีส์ จำนวน ๗ ชุด

ตามหนังสือที่อ้างถึง สำนักงานนโยบายและแผนทรัพยากรธรรมชาติและสิ่งแวดล้อมได้แจ้งความเห็นเบื้องต้นต่อรายงานการวิเคราะห์ผลกระทบสิ่งแวดล้อมโครงการโรงแรม เซเวน ซีส์ จำนวน ๖๙ ห้องพัก ตั้งอยู่ที่ ถนนกะตะน้อย ตำบลกะรน อำเภอเมืองภูเก็ต จังหวัดภูเก็ต ของบริษัท ภูเก็ตเสิร์ช แอนด์ แอนด์ ดีเวลลอปเมนต์ จำกัด มีเนื้อที่ ๒-๐-๒๘ ไร่ หรือคิดเป็น ๔,๙๑๒ ตารางเมตร บนโฉนดที่ดินเลขที่ ๕๐๓๘๕ (บางส่วน) และบนหนังสือรับรองการทำประโยชน์ (น.ส.๓) เลขที่ ๓๙๘ จัดทำรายงานโดย บริษัท ภูเก็ต เอ็นไวรอนเมนทอล เซอร์วิส จำกัด ให้จังหวัดดำเนินการตามขั้นตอนการพิจารณารายงานฯ นั้น

จังหวัดภูเก็ต ได้นำเสนอรายงานฯ และความเห็นเบื้องต้นของสำนักงานนโยบายและแผนทรัพยากรธรรมชาติและสิ่งแวดล้อม ต่อคณะกรรมการผู้ชำนาญการพิจารณารายงานผลกระทบสิ่งแวดล้อมเบื้องต้นและรายงานการวิเคราะห์ผลกระทบสิ่งแวดล้อม ในเขตพื้นที่คุ้มครองสิ่งแวดล้อม จังหวัดภูเก็ต เพื่อพิจารณา ในการประชุมครั้งที่ ๗/๒๕๕๙ เมื่อวันที่วันพฤหัสบดีที่ ๑๖ มิถุนายน พ.ศ.๒๕๕๙ ซึ่งคณะกรรมการผู้ชำนาญการฯ มีมติไม่ให้ความเห็นชอบรายงานการวิเคราะห์ผลกระทบสิ่งแวดล้อมโครงการโรงแรม เซเวน ซีส์ โดยให้แก้ไขและเพิ่มเติมรายละเอียดโครงการให้ครบถ้วนสมบูรณ์

กลุ่มโครงการบริการ	
เลขที่ 2156	วันที่ 6/10/19
เวลา 10.49	ผู้รับ

สำนักวิเคราะห์ผลกระทบสิ่งแวดล้อม	
เลขที่ 2529	วันที่ 9/10/19
เวลา 9.21	ผู้รับ

เอกสารแนบ.....	กล่อง, เล่ม
เอกสารแนบ..... 7	ชุด CD.....แผ่น

-๒-/ทั้งนี้...

ทั้งนี้ บริษัท ภูเก็ต เอ็นไวรอนเมนทอล เซอร์วิส จำกัด ได้จัดส่งเอกสารชี้แจงเพิ่มเติมตามมติ คณะกรรมการผู้ชำนาญการฯ ในการประชุมครั้งที่ ๗/๒๕๕๙ เมื่อวันที่พฤหัสบดีที่ ๑๖ มิถุนายน พ.ศ.๒๕๕๙ ให้จังหวัดภูเก็ต นำเสนอคณะกรรมการผู้ชำนาญการฯ พิจารณา ในการประชุมครั้งที่ ๑๓/๒๕๕๙ เมื่อวันที่ อังคารที่ ๑๓ กันยายน พ.ศ.๒๕๕๙ ซึ่งคณะกรรมการผู้ชำนาญการฯ ได้พิจารณาเอกสารชี้แจงเพิ่มเติมของ โครงการแล้ว มีมติเห็นชอบรายงานการวิเคราะห์ผลกระทบสิ่งแวดล้อม โครงการโรงแรม เซเว่น ซีส์ โดย บริษัท ภูเก็ต เอ็นไวรอนเมนทอล เซอร์วิส จำกัด จำกัด ได้จัดส่งสรุปมาตรการป้องกันและแก้ไขผลกระทบ สิ่งแวดล้อมและมาตรการติดตามตรวจสอบผลกระทบสิ่งแวดล้อมที่โครงการโรงแรม เซเว่น ซีส์ ต้องยึดถือ ปฏิบัติ มาเพื่อให้จังหวัดภูเก็ตดำเนินการจัดส่งให้สำนักงานนโยบายและแผนทรัพยากรธรรมชาติและ สิ่งแวดล้อมทราบ และดำเนินการในส่วนที่เกี่ยวข้องต่อไป รายละเอียดตามสิ่งที่ส่งมาด้วย

จึงเรียนมาเพื่อโปรดทราบและพิจารณา

ขอแสดงความนับถือ

(นายขจรเกียรติ รักพานิชมณี)
รองผู้ว่าราชการจังหวัดภูเก็ต ปฏิบัติราชการแทน
ผู้ว่าราชการจังหวัดภูเก็ต

สำเนาถูกต้อง

๗๐๐๙
(นางกฤษณา สงวนทรัพย์ศิริ)
เจ้าพนักงานธุรการชำนาญงาน

สำนักงานทรัพยากรธรรมชาติและสิ่งแวดล้อมจังหวัดภูเก็ต
ส่วนสิ่งแวดล้อม

โทร./โทรสาร ๐-๗๖๒๑-๑๐๖๗ ต่อ ๒๑

“ภูเก็ตสามัคคี ร่วมใจภักดิ์ รักสถาบันพระมหากษัตริย์”

สรุปมาตรการติดตามตรวจสอบและลดผลกระทบสิ่งแวดล้อม

ตารางที่ 5 สรุปมาตรการติดตามตรวจสอบผลกระทบสิ่งแวดล้อมของโครงการโรงแรม เซเวน ซีส์ ช่วงดำเนินการ

ดัชนีคุณภาพสิ่งแวดล้อม	บริเวณที่ตรวจสอบ	พารามิเตอร์	วิธีการตรวจสอบ	ความถี่ในการตรวจวัด	ผู้รับผิดชอบดำเนินการ
1. การเกิดแผ่นดินไหว	- บริเวณที่ติดตั้งแผนที่หมึก	- สภาพการใช้งาน	- ตรวจสอบการจัดเส้นทางหมึกไว้ภายในบริเวณโครงการ	- ทุก 1 ปี ตลอดระยะเวลาดำเนินการ	- บริษัท ภูเก็ตเสิร์ช แอนด์ แอนด์ ดีเวลลอปเม้นท์ จำกัด
	- ภายในโครงการ	- การซ่อมแซมอพยพ	- ตรวจสอบการซ่อมแซมอพยพเพื่อความปลอดภัยของผู้ที่พักอาศัยและพนักงานในโครงการ	- ทุก 1 ปี ตลอดระยะเวลาดำเนินการ	- บริษัท ภูเก็ตเสิร์ช แอนด์ แอนด์ ดีเวลลอปเม้นท์ จำกัด
2. คุณภาพอากาศ	- บริเวณพื้นที่โครงการ	- ฝุ่นละอองรวม (TSP)	- ตรวจวัดโดยระบบกราวิเมตริก (Gravimetric) ด้วยเครื่องเก็บตัวอย่างอากาศ TSP ชนิดไฮโวลุ่ม(High Volume Air Sampler)	- ทุก 6 เดือน ตลอดช่วงดำเนินการ	- บริษัท ภูเก็ตเสิร์ช แอนด์ แอนด์ ดีเวลลอปเม้นท์ จำกัด
		- ฝุ่นละอองขนาดเล็ก (PM10)	- ตรวจวัดโดยระบบกราวิเมตริก (Gravimetric) ด้วยเครื่องเก็บตัวอย่างอากาศ PM10 ชนิดไฮโวลุ่ม(High Volume Air Sampler)	- ทุก 6 เดือน ตลอดช่วงดำเนินการ	- บริษัท ภูเก็ตเสิร์ช แอนด์ แอนด์ ดีเวลลอปเม้นท์ จำกัด

เดือน กันยายน 2559

(นายสมบัติ อติเศรษฐ์)

กรรมการผู้มีอำนาจลงนาม

บริษัท ภูเก็ตเสิร์ช แอนด์ แอนด์ ดีเวลลอปเม้นท์ จำกัด

146/174

เดือน กันยายน 2559

(นางสาวจุฑารัตน์ บุญแก้ว)

ผู้อำนวยการด้านสิ่งแวดล้อม

บริษัท ภูเก็ต เอ็นไวรอนเม้นทอล เซอร์วิส จำกัด



ตารางที่ 5 สรุปมาตรการติดตามตรวจสอบผลกระทบสิ่งแวดล้อมของโครงการโรงแรม เซเวน ซีส์ ระยะดำเนินการ (ต่อ)

ดัชนีคุณภาพสิ่งแวดล้อม	บริเวณที่ตรวจสอบ	พารามิเตอร์	วิธีการตรวจสอบ	ความถี่ในการตรวจวัด	ผู้รับผิดชอบดำเนินการ
3. คุณภาพน้ำทะเล	- หาดกะตะน้อย	- ความเป็นกรดด่าง - ของแข็งละลายน้ำ - ความเค็ม - ไนเตรท-ไนโตรเจน - แอมโมเนีย-ไนโตรเจน - ฟอสเฟต-ฟอสฟอรัส - ค่าออกซิเจนละลายน้ำ (DO) - โคลิฟอร์มแบคทีเรียทั้งหมด - ฟีคอลโคลิฟอร์ม	- วิธี pH meter - วิธี Dried ที่ 103-105 °C - วิธี Electrometric - วิธี Cadmium Reduction - วิธี Distillation Nesslerization - วิธี Ascorbic acid - วิธี Azid Modification - วิธี Technique (MPN) 10 Tube - วิธี Fecal Coliform Test (ECMedium)	- ทุก 6 เดือน ตลอดระยะเวลาดำเนินการ - ทุก 6 เดือน ตลอดระยะเวลาดำเนินการ - ทุก 6 เดือน ตลอดระยะเวลาดำเนินการ - ทุก 6 เดือน ตลอดระยะเวลาดำเนินการ - ทุก 6 เดือน ตลอดระยะเวลาดำเนินการ - ทุก 6 เดือน ตลอดระยะเวลาดำเนินการ - ทุก 6 เดือน ตลอดระยะเวลาดำเนินการ - ทุก 6 เดือน ตลอดระยะเวลาดำเนินการ - ทุก 6 เดือน ตลอดระยะเวลาดำเนินการ	- บริษัท ภูเก็ตเสิร์ช แอนด์ แอนด์ ดีเวลลอปเมนต์ จำกัด - บริษัท ภูเก็ตเสิร์ช แอนด์ แอนด์ ดีเวลลอปเมนต์ จำกัด - บริษัท ภูเก็ตเสิร์ช แอนด์ แอนด์ ดีเวลลอปเมนต์ จำกัด - บริษัท ภูเก็ตเสิร์ช แอนด์ แอนด์ ดีเวลลอปเมนต์ จำกัด - บริษัท ภูเก็ตเสิร์ช แอนด์ แอนด์ ดีเวลลอปเมนต์ จำกัด - บริษัท ภูเก็ตเสิร์ช แอนด์ แอนด์ ดีเวลลอปเมนต์ จำกัด - บริษัท ภูเก็ตเสิร์ช แอนด์ แอนด์ ดีเวลลอปเมนต์ จำกัด - บริษัท ภูเก็ตเสิร์ช แอนด์ แอนด์ ดีเวลลอปเมนต์ จำกัด - บริษัท ภูเก็ตเสิร์ช แอนด์ แอนด์ ดีเวลลอปเมนต์ จำกัด

เดือน กันยายน 2559

(นายสมบัติ อติเศรษฐ์)

กรรมการผู้มีอำนาจลงนาม

บริษัท ภูเก็ตเสิร์ช แอนด์ แอนด์ ดีเวลลอปเมนต์ จำกัด

147/174

เดือน กันยายน 2559

(นางสาวจุฑารัตน์ บุญแก้ว)

ผู้อำนวยการด้านสิ่งแวดล้อม

บริษัท ภูเก็ต เอ็นไวรอนเม้นทอล เซอร์วิส จำกัด

ตารางที่ 5 สรุปมาตรการติดตามตรวจสอบผลกระทบสิ่งแวดล้อมของโครงการโรงแรม เซเวน ซีส์ ช่วงดำเนินการ

ดัชนีคุณภาพสิ่งแวดล้อม	บริเวณที่ตรวจสอบ	พารามิเตอร์	วิธีการตรวจสอบ	ความถี่ในการตรวจวัด	ผู้รับผิดชอบดำเนินการ
4. การคมนาคมขนส่ง	- บริเวณทางเข้า-ออกโครงการ	- การอำนวยความสะดวก	- ตรวจสอบการกีดขวางการจราจรและการอำนวยความสะดวกในการเข้าออกโครงการ	- ทุกวัน ตลอดระยะเวลาดำเนินการ	- บริษัท ภูเก็ตเสิร์ช แอนด์ ดีเวลลอปเมนต์ จำกัด
	- บริเวณทางเข้า-ออก บนถนนสาธารณะและไหล่ทาง	- สภาพการใช้งาน	- ตรวจสอบสภาพการใช้งานของเครื่องหมายและสัญลักษณ์ห้ามจอดรถบริเวณหน้าโครงการให้มีสภาพพร้อมใช้งาน	- ทุก 6 เดือน ตลอดระยะเวลาดำเนินการ	- บริษัท ภูเก็ตเสิร์ช แอนด์ ดีเวลลอปเมนต์ จำกัด
5. การใช้น้ำ	- เส้นท่อน้ำใช้	- สภาพการใช้งาน	- ตรวจสอบการรั่วไหลของน้ำประปาในเส้นท่อ	- ทุกเดือน ตลอดระยะเวลาดำเนินการ	- บริษัท ภูเก็ตเสิร์ช แอนด์ ดีเวลลอปเมนต์ จำกัด
	- ถังเก็บน้ำดิบและบริเวณกักน้ำใช้ที่ผ่านการกรองของโครงการแล้ว	- การตรวจสอบคุณภาพน้ำใช้ - ทางกายภาพ ■ สี ■ ความขุ่น ■ ความเป็นกรด-ด่าง	- ตรวจวิเคราะห์คุณภาพน้ำใช้ให้เป็นไปตามมาตรฐานน้ำประปา โดยเก็บตัวอย่างน้ำจากถังเก็บน้ำดิบและบริเวณกักน้ำใช้ที่ผ่านการกรองของโครงการแล้ว ■ วิธี Visual Comparison Method ■ วิธี Nephelometric Method ■ วิธี Electrometric Method	- ทุก 6 เดือน ตลอดระยะเวลาดำเนินการ	- บริษัท ภูเก็ตเสิร์ช แอนด์ ดีเวลลอปเมนต์ จำกัด

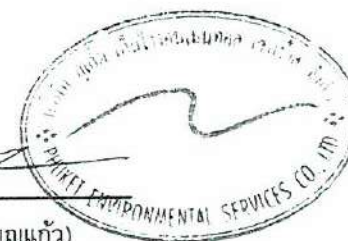

ตารางที่ 5 สรุปมาตรการติดตามตรวจสอบผลกระทบสิ่งแวดล้อมของโครงการโรงแรม เซเวน ซีส์ ช่วงดำเนินการ

ดัชนีคุณภาพสิ่งแวดล้อม	บริเวณที่ตรวจสอบ	พารามิเตอร์	วิธีการตรวจสอบ	ความถี่ในการตรวจวัด	ผู้รับผิดชอบดำเนินการ
5. การใช้น้ำ (ต่อ)		<ul style="list-style-type: none"> - ทางเคมี <ul style="list-style-type: none"> ■ ปริมาณสารที่ละลายทั้งหมด ■ เหล็ก ■ แมงกานีส ■ ทองแดง ■ สังกะสี ■ ซัลเฟต ■ คลอไรด์ ■ ฟลูออไรด์ ■ ไนเตรด ■ ความกระด้างทั้งหมด - สารพิษ <ul style="list-style-type: none"> ■ปรอท ■ ตะกั่ว ■ สารหนู ■ โครเมียม ■ แคดเมียม - ทางจุลชีววิทยา <ul style="list-style-type: none"> ■ โคลิฟอร์มแบคทีเรีย ■ อี.โคไล 	<ul style="list-style-type: none"> ■ วิธี Calculation Method ■ วิธี Phenanthroline Method ■ วิธี Persulfate Method ■ วิธี Atomic Absorption Spectrometry (Flame) ■ วิธี Atomic Absorption Spectrometry (Flame) ■ วิธี Turbidimetric Method ■ วิธี Argentometric Method ■ วิธี Alizarin Photometric Method ■ วิธี Cadmium Reduction Method ■ วิธี EDTA Titrimetric Method ■ วิธี Atomic Absorption Spectrometry (Hydride) ■ วิธี Atomic Absorption Spectrometry (Furnace) ■ วิธี Atomic Absorption Spectrometry (Hydride) ■ วิธี Atomic Absorption Spectrometry (Furnace) ■ วิธี Atomic Absorption Spectrometry (Furnace) ■ วิธี Multiple Tube Fermentation Technique (MPN) ■ E.coli Test (Rapid Test) 		

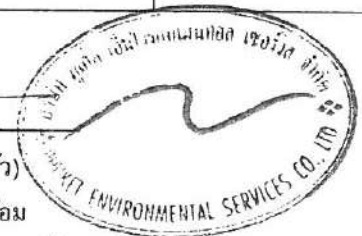

ตารางที่ 5 สรุปมาตรการติดตามตรวจสอบผลกระทบสิ่งแวดล้อมของโครงการโรงแรม เซเวน ซีส์ ช่วงดำเนินการ (ต่อ)

ดัชนีคุณภาพสิ่งแวดล้อม	บริเวณที่ตรวจสอบ	พารามิเตอร์	วิธีการตรวจสอบ	ความถี่ในการตรวจวัด	ผู้รับผิดชอบดำเนินการ
6. การระบายน้ำ	- ท่อระบายน้ำของโครงการ	- สภาพการใช้งาน	- ตรวจสอบท่อระบายน้ำของโครงการเป็นประจำ	- ทุกเดือน ตลอดระยะเวลาดำเนินการ	- บริษัท ภูเก็ตเสิร์ช แอนด์ แอนด์ ดีเวลลอปเม้นท์ จำกัด
	- เครื่องสูบน้ำ	- อัตราการสูบ	- ตรวจสอบการทำงานของเครื่องสูบน้ำ	- ทุกเดือน ตลอดระยะเวลาดำเนินการ	- บริษัท ภูเก็ตเสิร์ช แอนด์ แอนด์ ดีเวลลอปเม้นท์ จำกัด
	- ท่อระบายน้ำของโครงการ	- ปริมาณตะกอน	- ตรวจสอบการขุดลอกตะกอนในท่อระบายน้ำ	- ทุกเดือน ตลอดระยะเวลาดำเนินการ	- บริษัท ภูเก็ตเสิร์ช แอนด์ แอนด์ ดีเวลลอปเม้นท์ จำกัด
7. การจัดการน้ำเสีย	- ระบบบำบัดน้ำเสีย	- บันทึกการทำงานและการตรวจสอบ	- ตรวจสอบและจดบันทึกการทำงานของระบบบำบัดน้ำเสียของโครงการตามมาตรา 80 โดยอาศัยหลักเกณฑ์ ตามกฎกระทรวงกำหนดหลักเกณฑ์วิธีการ และแบบการเก็บสถิติและข้อมูลการจัดทำบันทึกรายละเอียดและรายงานสรุปการทำงานของระบบบำบัดน้ำเสีย พ.ศ. 2555 (แบบ ทส.1 และแบบ ทส.2)	- แบบ ทส. 1 บันทึกทุกวัน เก็บไว้ที่โครงการเป็นเวลา 2 ปี - แบบ ทส.2 สรุปผลการทำงานของระบบบำบัดทุกเดือน ส่งให้เทศบาลตำบลกะรน และสำนักงานนโยบายและแผนทรัพยากรธรรมชาติและสิ่งแวดล้อม	- บริษัท ภูเก็ตเสิร์ช แอนด์ แอนด์ ดีเวลลอปเม้นท์ จำกัด - บริษัท ภูเก็ตเสิร์ช แอนด์ แอนด์ ดีเวลลอปเม้นท์ จำกัด

เดือน กันยายน 2559

(นายสมบัติ อติเศรษฐ์)

กรรมการผู้มีอำนาจลงนาม

บริษัท ภูเก็ตเสิร์ช แอนด์ แอนด์ ดีเวลลอปเม้นท์ จำกัด

150/174

เดือน กันยายน 2559

(นางสาวจุฑารัตน์ บุญแก้ว)

ผู้อำนวยการด้านสิ่งแวดล้อม

บริษัท ภูเก็ต เอ็นไวรอนเม้นทอล เซอร์วิส จำกัด



ตารางที่ 5 สรุปมาตรการติดตามตรวจสอบผลกระทบสิ่งแวดล้อมของโครงการโรงแรม เซเวน ซีส์ ช่วงดำเนินการ (ต่อ)

ดัชนีคุณภาพสิ่งแวดล้อม	บริเวณที่ตรวจสอบ	พารามิเตอร์	วิธีการตรวจสอบ	ความถี่ในการตรวจวัด	ผู้รับผิดชอบดำเนินการ
7. การจัดการน้ำเสีย (ต่อ)	- บ่อตรวจคุณภาพน้ำหลังเข้าระบบบำบัดน้ำเสียรวมของโครงการ	- การตรวจสอบมาตรฐานการระบายน้ำทิ้งจากอาคาร <ul style="list-style-type: none"> ■ ความเป็นกรดด่าง ■ บีโอดี ■ ปริมาณสารแขวนลอย ■ ชัลไฟด์ ■ ปริมาณสารละลาย ■ ปริมาณตะกอนหนัก ■ น้ำมันและไขมัน ■ ทีเคเอ็น 	- ตรวจวัดตามมาตรฐานคุณภาพน้ำทิ้งจากอาคารประเภท ข จากประกาศกระทรวงทรัพยากรธรรมชาติและสิ่งแวดล้อม เรื่อง กำหนดมาตรฐานควบคุมการระบายน้ำทิ้งจากอาคารบางประเภทและบางขนาด <ul style="list-style-type: none"> ■ pH meter ■ วิธี Azide Modification ■ วิธีการกรองผ่านกระดาษกรองใยแก้ว (Glass Fibre Filter Disc) ■ วิธี Titrate ■ วิธีการระเหยแห้งระหว่างอุณหภูมิ 103-105 องศาเซลเซียส ใน 1 ชั่วโมง ■ วิธีการกรวยอิมฮอฟฟ์ (Imhoff cone) ■ วิธีการสกัดด้วยตัวทำละลาย ■ วิธี Kjeldahl 	- ทุกเดือน ตลอดระยะเวลาดำเนินการ	- บริษัท ภูเก็ตเสิร์ช แอนด์ แอนด์ ดีเวลลอปเมนต์ จำกัด



ตารางที่ 5 สรุปมาตรการติดตามตรวจสอบผลกระทบสิ่งแวดล้อมของโครงการโรงแรม เซเวน ซีส์ ช่วงดำเนินการ (ต่อ)

ดัชนีคุณภาพสิ่งแวดล้อม	บริเวณที่ตรวจสอบ	พารามิเตอร์	วิธีการตรวจสอบ	ความถี่ในการตรวจวัด	ผู้รับผิดชอบดำเนินการ
8. การจัดการมูลฝอย	- ห้องพักขยะ	- สภาพของถังขยะ - ปริมาณมูลฝอยตกค้าง	- ตรวจสอบความสามารถในการรองรับของถังขยะการรั่วซึมของถังขยะ - ตรวจสอบปริมาณมูลฝอยตกค้างและทำความสะอาดถังขยะ และห้องพักขยะรวม	- ทุกเดือน ตลอดระยะเวลาดำเนินการ - ทุกสัปดาห์ ตลอดระยะเวลาดำเนินการ	- บริษัท ภูเก็ตเสิร์ช แอนด์ แอนด์ ดีเวลลอปเมนต์ จำกัด - บริษัท ภูเก็ตเสิร์ช แอนด์ แอนด์ ดีเวลลอปเมนต์ จำกัด
9. การป้องกันอัคคีภัย	- บริเวณที่ติดตั้งอุปกรณ์ป้องกันอัคคีภัย และสัญญาณแจ้งเหตุเพลิงไหม้	- สภาพการใช้งาน	- ตรวจสอบสภาพการใช้งานของอุปกรณ์ป้องกันอัคคีภัยทุกชนิด หากพบว่าชำรุดต้องเปลี่ยนใหม่ทันที	- ทุก 6 เดือน ตลอดระยะเวลาดำเนินการหรือตามคำแนะนำของผู้ผลิต	- บริษัท ภูเก็ตเสิร์ช แอนด์ แอนด์ ดีเวลลอปเมนต์ จำกัด
10. สุขภาพ	- เครื่องปรับอากาศ	- ความสะอาด	- ตรวจสอบการทำความสะอาดเครื่องปรับอากาศเป็นประจำ	- ทุก 6 เดือน ตลอดระยะเวลาดำเนินการ	- บริษัท ภูเก็ตเสิร์ช แอนด์ แอนด์ ดีเวลลอปเมนต์ จำกัด



ตารางที่ 5 สรุปมาตรการติดตามตรวจสอบผลกระทบสิ่งแวดล้อมของโครงการโรงแรม เซเวน ซีส์ ช่วงดำเนินการ (ต่อ)

ดัชนีคุณภาพสิ่งแวดล้อม	บริเวณที่ตรวจสอบ	พารามิเตอร์	วิธีการตรวจสอบ	ความถี่ในการตรวจวัด	ผู้รับผิดชอบดำเนินการ
10. สระว่ายน้ำ	- สระว่ายน้ำของโครงการ	<ul style="list-style-type: none"> - ความเป็นกรดต่าง - คลอรีนอิสระคงเหลือ - คลอรีนที่รวมกับสารอื่น - โคลิฟอร์มแบคทีเรียทั้งหมด - ฟีคอลโคลิฟอร์ม - ค่าความเป็นด่าง - ความกระด้าง 	<ul style="list-style-type: none"> - วิธี pH meter - วิธี DPD colorimetric method - วิธี DPD colorimetric method - วิธี Multiple Tube Fermentation Technique (MPN) - วิธี Fecal Coliform Test (EC Medium) - วิธี Titration Method - วิธี EDTA Titrimetric Method 	<ul style="list-style-type: none"> - วันละ 2 ครั้ง ก่อนเปิดและหลังเปิดบริการตลอดระยะเวลาดำเนินการ - วันละ 2 ครั้ง ก่อนเปิดและหลังเปิดบริการตลอดระยะเวลาดำเนินการ - วันละ 2 ครั้ง ก่อนเปิดและหลังเปิดบริการตลอดระยะเวลาดำเนินการ - ทุกเดือน ตลอดระยะเวลาดำเนินการ - ทุกเดือน ตลอดระยะเวลาดำเนินการ - ทุก 1 ปี ตลอดระยะเวลาดำเนินการ - ทุก 1 ปี ตลอดระยะเวลาดำเนินการ 	<ul style="list-style-type: none"> - บริษัท ภูเก็ตเสิร์ช แอนด์ แอนด์ ดีเวลลอปเม้นท์ จำกัด - บริษัท ภูเก็ตเสิร์ช แอนด์ แอนด์ ดีเวลลอปเม้นท์ จำกัด - บริษัท ภูเก็ตเสิร์ช แอนด์ แอนด์ ดีเวลลอปเม้นท์ จำกัด - บริษัท ภูเก็ตเสิร์ช แอนด์ แอนด์ ดีเวลลอปเม้นท์ จำกัด - บริษัท ภูเก็ตเสิร์ช แอนด์ แอนด์ ดีเวลลอปเม้นท์ จำกัด - บริษัท ภูเก็ตเสิร์ช แอนด์ แอนด์ ดีเวลลอปเม้นท์ จำกัด - บริษัท ภูเก็ตเสิร์ช แอนด์ แอนด์ ดีเวลลอปเม้นท์ จำกัด

เดือน กันยายน 2559

(นายสมบัติ อติเศรษฐ์)

กรรมการผู้มีอำนาจลงนาม

บริษัท ภูเก็ตเสิร์ช แอนด์ แอนด์ ดีเวลลอปเม้นท์ จำกัด

154/174

เดือน กันยายน 2559

(นางสาวจุฑารัตน์ บุญแก้ว)

ผู้อำนวยการด้านสิ่งแวดล้อม

บริษัท ภูเก็ต เอ็นไวรอนเม้นทอล เซอร์วิส จำกัด

ตารางที่ 5 สรุปมาตรการติดตามตรวจสอบผลกระทบสิ่งแวดล้อมของโครงการโรงแรม เซเว่น ซีส์ ช่วงดำเนินการ (ต่อ)

ดัชนีคุณภาพสิ่งแวดล้อม	บริเวณที่ตรวจสอบ	พารามิเตอร์	วิธีการตรวจสอบ	ความถี่ในการตรวจวัด	ผู้รับผิดชอบดำเนินการ
10. สุขภาพ (ต่อ)	- บริเวณพื้นที่โครงการ	- การทำลายแหล่งเพาะพันธุ์ยุงลูกน้ำยุงลาย	- ตรวจสอบและทำลายแหล่งเพาะพันธุ์ลูกน้ำยุงลาย	- ทุกเดือน ตลอดระยะเวลาดำเนินการ	- บริษัท ภูเก็ตเสิร์ช แอนด์ แอนด์ ดีเวลลอปเมนต์ จำกัด
	- บริเวณพื้นที่สีเขียวภายในโครงการ	- พื้นที่สีเขียว	- จัดให้มีเจ้าหน้าที่ดูแลรักษาพื้นที่สีเขียวให้มีสภาพน่าดูอยู่เสมอ	- ทุกเดือน ตลอดระยะเวลาดำเนินการ	- บริษัท ภูเก็ตเสิร์ช แอนด์ แอนด์ ดีเวลลอปเมนต์ จำกัด
11. อาชีวอนามัยและความปลอดภัย	- จุดติดตั้งโทรทัศน์วงจรปิด (CCTV)	- ระบบโทรทัศน์วงจรปิด (CCTV)	- ตรวจสอบการทำงานของระบบโทรทัศน์วงจรปิด (CCTV)	- ทุก 6 เดือน ตลอดระยะเวลาดำเนินการ	- บริษัท ภูเก็ตเสิร์ช แอนด์ แอนด์ ดีเวลลอปเมนต์ จำกัด



รายงานผลการปฏิบัติตามมาตรการป้องกันและแก้ไขผลกระทบ
สิ่งแวดล้อม และมาตรการติดตามตรวจสอบผลกระทบสิ่งแวดล้อม

โครงการโรงแรม เซเว่น ซีส์
ประจำเดือนกรกฎาคม-ธันวาคม 2568

บริษัท ภูเก็ตเสิร์ช แลนด์ แอนด์ ดีเวลลอปเมนต์ จำกัด
ตั้งอยู่ที่ 62/4 ถนนรัชฎา ตำบลตลาดเหนือ อำเภอเมืองภูเก็ต
จังหวัดภูเก็ต 83000

จัดทำโดย
บริษัท เข้าเทิร์นไทยคอนซัลติ้ง จำกัด
ที่ตั้ง เลขที่ 59/45 หมู่ที่ 5 ต.ศรีสุนทร อ.ถลาง จ.ภูเก็ต 83110

สารบัญ

เรื่อง

หน้า

บทสรุปผู้บริหาร

บทที่ 1 บทนำ

1.1	ความเป็นมาของโครงการและการจัดทำรายงาน	1-1
1.2	ที่ตั้งโครงการ	1-1
1.3	ประเภทโครงการและรูปแบบอาคาร	1-5
1.4	รายละเอียดระบบสาธารณูปโภคในช่วงดำเนินการ	1-9
1.5	การจัดการน้ำเสียและสิ่งปฏิกูล	1-9
1.6	การระบายน้ำและการป้องกันน้ำท่วม	1-16
1.7	การจัดการขยะมูลฝอย	1-17
1.8	ไฟฟ้า	1-19
1.9	การป้องกันอัคคีภัย	1-19
1.10	สิ่งอำนวยความสะดวกสำหรับผู้พิการหรือทุพพลภาพ และคนชรา	1-23
1.11	ระบบปรับอากาศและการระบายอากาศ	1-24
1.12	การจัดการสระว่ายน้ำ และร้านอาหาร	1-24
1.13	การจราจร	1-24

บทที่ 2 ผลการดำเนินการตามมาตรการลดผลกระทบสิ่งแวดล้อม

2.1	การปฏิบัติตามมาตรการลดผลกระทบสิ่งแวดล้อม	2-1
-----	--	-----

บทที่ 3 ผลการติดตามตรวจสอบคุณภาพสิ่งแวดล้อม

3.1	การตรวจวิเคราะห์คุณภาพน้ำ	3-2
3.2	วิธีการเก็บและรักษาตัวอย่างน้ำ	3-2
3.3	รายละเอียดวิธีการตรวจวิเคราะห์คุณภาพน้ำ	3-3
3.1.1	การตรวจวิเคราะห์คุณภาพน้ำผ่านการบำบัด	3-4
3.1.2	การตรวจวิเคราะห์คุณภาพน้ำสระว่ายน้ำ	3-10
3.1.3	การตรวจวิเคราะห์คุณภาพน้ำทะเล	3-17
3.1.4	การตรวจวิเคราะห์คุณภาพน้ำถึงเก็บน้ำดิบ	3-19
3.1.5	การตรวจวิเคราะห์คุณภาพน้ำใช้	3-22

บทที่ 4 บทสรุปและข้อเสนอแนะ

4-1

สารบัญตาราง

ตารางที่	หน้า
2.1 สรุปผลการดำเนินการตามมาตรการลดผลกระทบสิ่งแวดล้อม โครงการโรงแรม เซเวน ซีส์ ประจำเดือนกรกฎาคม-ธันวาคม 2568	2-2
3.1 รายละเอียดการติดตามตรวจสอบคุณภาพสิ่งแวดล้อม โครงการโรงแรม เซเวน ซีส์ ของบริษัท ภูเก็ตเสิร์ช แลนด์ แอนด์ ดีเวลลอปเมนต์ จำกัด ประจำเดือนกรกฎาคม-ธันวาคม 2568	3-1
3.2 วิธีการเก็บและรักษาตัวอย่างน้ำ	3-2
3.3 รายละเอียดวิธีการตรวจวิเคราะห์คุณภาพน้ำ	3-3
3.4 ผลการตรวจวิเคราะห์คุณภาพน้ำผ่านการบำบัด ประจำเดือนมกราคม 2565-มิถุนายน 2568	3-4
3.5 ผลการตรวจวิเคราะห์คุณภาพน้ำผ่านการบำบัด ประจำเดือนกรกฎาคม-ธันวาคม 2568	3-6
3.6 ผลการตรวจวิเคราะห์คุณภาพน้ำสระว่ายน้ำ ประจำเดือนมกราคม 2565-มิถุนายน 2568	3-10
3.7 ผลการตรวจวิเคราะห์คุณภาพน้ำสระว่ายน้ำ ประจำเดือนกรกฎาคม-ธันวาคม 2568	3-12
3.8 ผลการตรวจวิเคราะห์คุณภาพน้ำสระว่ายน้ำ ประจำปี 2567	3-15
3.9 ผลการตรวจวิเคราะห์คุณภาพน้ำสระว่ายน้ำ ประจำปี 2568	3-16
3.10 ผลการตรวจวิเคราะห์คุณภาพน้ำทะเล ประจำเดือนมกราคม 2565-มิถุนายน 2568	3-17
3.11 ผลการตรวจวิเคราะห์คุณภาพน้ำทะเล ประจำเดือนกรกฎาคม-ธันวาคม 2568	3-18
3.12 ผลการตรวจวิเคราะห์คุณภาพน้ำถังเก็บน้ำดิบ ประจำเดือนมกราคม 2565-มิถุนายน 2568	3-20
3.13 ผลการตรวจวิเคราะห์คุณภาพน้ำถังเก็บน้ำดิบ ประจำเดือนกรกฎาคม-ธันวาคม 2568	3-21
3.14 ผลการตรวจวิเคราะห์คุณภาพน้ำใช้ ประจำเดือนมกราคม 2565-มิถุนายน 2568	3-23
3.15 ผลการตรวจวิเคราะห์คุณภาพน้ำใช้ ประจำเดือนกรกฎาคม-ธันวาคม 2568	3-24

สารบัญรูป

รูปที่	หน้า
1.1 ที่ตั้งโครงการ	1-2
1.2 สภาพพื้นที่โครงการและบริเวณโดยรอบ	1-3
1.3 สภาพปัจจุบันของพื้นที่โครงการ	1-4
1.4 ภาพเชิงซ้อนเปรียบเทียบก่อนและหลังมีโครงการ มุมมองด้านทิศตะวันตกเฉียงเหนือ	1-6
1.5 ภาพเชิงซ้อนเปรียบเทียบก่อนและหลังมีโครงการ มุมมองด้านทิศเหนือ	1-7
1.6 ภาพเชิงซ้อนเปรียบเทียบก่อนและหลังมีโครงการ มุมมองด้านทิศตะวันออกเฉียงเหนือ	1-8
1.7 ปริมาณน้ำเสียของโครงการ	1-9
1.8 ส่วนประกอบและรายละเอียดในระบบบำบัดน้ำเสียแบบแอโรบิคชีวภาพ	1-10
1.9 ส่วนประกอบและรายละเอียดภายในระบบบำบัดน้ำเสียแบบเติมอากาศชนิด ที่มีตัวกลางยึดเกาะ	1-11
1.10 ผังแสดงขั้นตอนการบำบัดน้ำเสียของถังบำบัดน้ำเสียระบบแอโรบิคชีวภาพ (WWT-1)	1-12
1.11 ผังแสดงขั้นตอนการบำบัดน้ำเสียของถังบำบัดน้ำเสียระบบแอโรบิคชีวภาพ	1-13
1.12 ผังแสดงขั้นตอนการบำบัดน้ำเสียของถังเก็บน้ำเสียแบบเติมอากาศ ที่มีตัวกลางยึดเกาะ (WWT-3)	1-14
2.1 พื้นที่สีเขียว	2-70
2.2 รางระบายน้ำฝน	2-71
2.3 ป้ายแสดงเส้นทางหนีไฟในอาคาร	2-71
2.4 จุดรวมพล	2-71
2.5 คู่มือ และป้ายเผยแพร่ให้ความรู้ด้านการปฏิบัติเมื่อเกิดภัยพิบัติฯ	2-72
2.6 ป้ายดับเครื่องยนต์	2-72
2.7 กระจกโค้งจราจร	2-73
2.8 เจ้าหน้าที่รักษาความปลอดภัย	2-73
2.9 ระบบไฟฟ้าส่องสว่างบริเวณทางเข้า-ออก โครงการ	2-73
2.10 ที่จอดรถยนต์ในโครงการ	2-74
2.11 เส้นขาว-แดง ห้ามจอดรถยนต์บริเวณไหล่ทาง	2-74
2.12 บ่อหน่วงน้ำ	2-74
2.13 ป้ายเตือนใช้น้ำ Reuse	2-75
2.14 ถังขยะในห้องครัว	2-75
2.15 ถังขยะในห้องพัก	2-76
2.16 ถังขยะบริเวณอาคารต่างๆ	2-76
2.17 ห้องพักขยะขยะเปียก	2-76
2.18 ห้องพักขยะทั่วไป และห้องพักขยะรีไซเคิล	2-77
2.19 ห้องพักขยะอันตราย	2-77

สารบัญรูป (ต่อ)

รูปที่	หน้า
2.20 หม้อแปลงไฟฟ้าชนิดน้ำมัน (MDB)	2-77
2.21 เครื่องกำเนิดไฟฟ้าสำรอง และถังน้ำมันสำรอง	2-78
2.22 แผ่นป้ายเตือน ลักษณะเตือนระวังอันตราย	2-78
2.23 ใช้สื่อช่องทางผนังอาคาร	2-78
2.24 ถังดับเพลิง และตู้เก็บสายฉีดน้ำดับเพลิง	2-79
2.25 ป้ายแสดงวิธีการใช้ถังดับเพลิง	2-79
2.26 สัญญาณแจ้งเตือนเหตุเพลิงไหม้	2-79
2.27 อาคารที่สามารถถ่ายเทอากาศ	2-80
2.28 คู่มือกฎระเบียบของผู้มาใช้บริการ	2-80
2.29 ระบบโทรศัพท์วงจรปิด	2-80
2.30 กล้องปฐมพยาบาลเบื้องต้น	2-81
2.31 สระว่ายน้ำยกระดับสูงจากพื้น และสร้างด้วยคอนกรีต	2-81
2.32 รางระบายน้ำล้นมีฝาปิดรอบสระว่ายน้ำ	2-81
2.33 ป้ายแสดงระดับความลึกของสระว่ายน้ำ	2-82
2.34 โคมไฟให้แสงสว่างบริเวณสระว่ายน้ำ	2-82
2.35 ป้ายแสดงกฎระเบียบสระว่ายน้ำ และห่วงยางช่วยชีวิตบริเวณสระว่ายน้ำ	2-82
2.36 ที่ล้างตัวและล้างเท้าบริเวณสระว่ายน้ำ	2-83
2.37 สุขภัณฑ์ประหยัดน้ำ	2-83
2.38 ป้ายรณรงค์ประหยัดน้ำ	2-83
2.39 อุปกรณ์ไฟฟ้าชนิดประหยัดพลังงาน	2-84
2.40 บันไดหนีไฟ	2-84
2.41 เครื่องสำรองไฟฉุกเฉิน	2-84
2.42 ตู้เก็บสิ่งของ ที่วางที่เก็บรองเท้า ของผู้มารับบริการ	2-85
2.43 แผนผังแสดงเส้นทางอพยพภายในห้องพัก	2-85
2.44 ถังเก็บน้ำใช้	2-85
2.45 รางระบายน้ำ	2-86
2.46 ป่อน้ำบาดาล	2-86
2.47 หัวรับน้ำดับเพลิง	2-86
2.48 คนสวนดูแลพื้นที่สีเขียว	2-87
2.49 ถังขยะแยกประเภท	2-87
2.50 ระบบตรวจจับควัน (Smoke detector)	2-87
3.1 การเก็บตัวอย่างน้ำผ่านการบำบัด (Effluent)	3-4
3.2 การเก็บตัวอย่างคุณภาพน้ำสระว่ายน้ำ	3-10

สารบัญรูป (ต่อ)

รูปที่	หน้า
3.3 การเก็บตัวอย่างคุณภาพน้ำทะเล	3-17
3.4 การเก็บตัวอย่างคุณภาพน้ำถึงเก็บน้ำดิบ	3-19
3.5 การเก็บตัวอย่างคุณภาพน้ำใช้	3-22

สารบัญภาพ

รูปที่	หน้า
3.1 กราฟแสดงค่า pH น้ำผ่านการบำบัด	3-6
3.2 กราฟแสดงค่า BOD ₅ น้ำผ่านการบำบัด	3-7
3.3 กราฟแสดงค่า TSS น้ำผ่านการบำบัด	3-7
3.4 กราฟแสดงค่า TDS น้ำผ่านการบำบัด	3-7
3.5 กราฟแสดงค่า S ²⁻ น้ำผ่านการบำบัด	3-8
3.6 กราฟแสดงค่า Grease & Oil น้ำผ่านการบำบัด	3-8
3.7 กราฟแสดงค่า TKN น้ำผ่านการบำบัด	3-8
3.8 กราฟแสดงค่า Settleable Solids น้ำผ่านการบำบัด	3-9
3.9 กราฟแสดงค่า pH น้ำสระว่ายน้ำ	3-12
3.10 กราฟแสดงค่า Chlorine (Residual) น้ำสระว่ายน้ำ	3-13
3.11 กราฟแสดงค่า Total Chlorine น้ำสระว่ายน้ำ	3-13
3.12 กราฟแสดงค่า Combined Chlorine น้ำสระว่ายน้ำ	3-13
3.13 กราฟแสดงค่า Total Coliform Bacteria น้ำสระว่ายน้ำ	3-14
3.14 กราฟแสดงค่า Fecal Coliform Bacteria น้ำสระว่ายน้ำ	3-14

ภาคผนวก

ภาคผนวกที่	1	มาตรการติดตามตรวจสอบและลดผลกระทบสิ่งแวดล้อม (ระยะดำเนินการ)
ภาคผนวกที่	2	ผลการติดตามตรวจสอบคุณภาพสิ่งแวดล้อม
ภาคผนวกที่	3	เอกสารขึ้นทะเบียนห้องปฏิบัติการวิเคราะห์เอกชน
ภาคผนวกที่	4	เอกสารสอบเทียบอุปกรณ์เครื่องมือห้องปฏิบัติการ
ภาคผนวกที่	5	Emergency Equipment Checklist ประจำปีเดือนกรกฎาคม-ธันวาคม 2568
ภาคผนวกที่	6	สรุปผลการดำเนินการขยะของแต่ละประเภท ประจำปีเดือนกรกฎาคม-ธันวาคม 2568
ภาคผนวกที่	7	จำนวนพนักงานในโรงแรม
ภาคผนวกที่	8	ประกาศแต่งตั้งคณะกรรมการความปลอดภัย อาชีวอนามัย และสภาพแวดล้อม ในการทำงาน
ภาคผนวกที่	9	แบบแปลนระบบบำบัดน้ำเสีย
ภาคผนวกที่	10	ประกาศแต่งตั้งคณะกรรมการโครงการระบบการจัดการด้านสิ่งแวดล้อม ISO 14001 : 2015
ภาคผนวกที่	11	ใบเสร็จค่าสุบสิ่งปฏิกูล ประจำปีเดือนกรกฎาคม-ธันวาคม 2568
ภาคผนวกที่	12	Year Plan for Human Resources 2025
ภาคผนวกที่	13	รายงานการฝึกซ้อมดับเพลิงและฝึกซ้อมอพยพหนีไฟ ประจำปี 2568

บทสรุปผู้บริหาร

บทสรุปผู้บริหาร

จากผลการปฏิบัติตามมาตรการลดผลกระทบสิ่งแวดล้อมของ โครงการโรงแรม เซเวน ซีส์ ของ บริษัท ภูเก็ตเสิร์ช แอนด์ แอนด์ ดีเวลลอปเมนต์ จำกัด ประจำเดือนกรกฎาคม-ธันวาคม 2568 พบว่า บริษัท ภูเก็ตเสิร์ช แอนด์ แอนด์ ดีเวลลอปเมนต์ จำกัด ได้ดำเนินงานตามข้อปฏิบัติของหน่วยงานอย่างเคร่งครัด เพื่อให้เกิดความมั่นใจในการดำเนินงานของโครงการที่จะไม่ก่อให้เกิดผลกระทบต่อสิ่งแวดล้อม

บทสรุปและข้อเสนอแนะ

1) สรุปผลการตรวจวิเคราะห์คุณภาพผ่านการบำบัด

จากผลการตรวจวิเคราะห์คุณภาพน้ำผ่านการบำบัดของ โครงการโรงแรม เซเวน ซีส์ ของ บริษัท ภูเก็ตเสิร์ช แอนด์ แอนด์ ดีเวลลอปเมนต์ จำกัด ประจำเดือนกรกฎาคม-ธันวาคม 2568 พบว่า คุณภาพน้ำผ่านการบำบัดมีค่าผ่านเกณฑ์มาตรฐานตามประกาศกระทรวงทรัพยากรธรรมชาติและสิ่งแวดล้อม (พ.ศ. 2567) เรื่อง กำหนดมาตรฐานควบคุมการระบายน้ำทิ้งจากอาคารบางประเภท และบางขนาด (อาคารประเภท ค.) (เล่มที่ 141 ตอนพิเศษ 233 ง วันที่ 27 สิงหาคม 2567) กำหนด

ข้อควรปฏิบัติอย่างต่อเนื่องในการควบคุมดูแลระบบบำบัดน้ำเสีย

1. โครงการควรมีการตรวจสอบและบำรุงรักษาระบบบำบัดน้ำให้มีประสิทธิภาพอยู่เสมอ เพื่อให้คุณภาพน้ำทิ้งมีค่าเป็นไปตามเกณฑ์มาตรฐานฯ พร้อมทั้งตรวจสอบติดตามคุณภาพน้ำทิ้งเพื่อเฝ้าระวังคุณภาพน้ำทิ้งอย่างต่อเนื่องต่อไป
2. กรณีนำน้ำผ่านการบำบัดไปใช้ในการรดน้ำต้นไม้ ควรจะจัดทำป้ายติดที่ท่อจ่ายน้ำผ่านการบำบัดสำหรับรดน้ำต้นไม้ให้ชัดเจน แยกจากท่อน้ำประปา เพื่อป้องกันการใช้น้ำผ่านการบำบัดไปใช้แทนน้ำประปา
3. ควรเฝ้าระวังคุณภาพน้ำเสียอย่างต่อเนื่องตลอดระยะเวลาดำเนินโครงการ
4. โครงการควรหมั่นทำความสะอาดบริเวณจุดเก็บตัวอย่างน้ำทิ้ง อย่างสม่ำเสมอ เพื่อป้องกันการสะสมของตะกอนอินทรีย์และตะกอนไขมันต่างๆ

2) สรุปผลการตรวจวิเคราะห์คุณภาพน้ำสระว่ายน้ำ

● สรุปผลการตรวจวิเคราะห์คุณภาพน้ำสระว่ายน้ำ (ประจำเดือน)

จากผลการตรวจวิเคราะห์คุณภาพน้ำสระว่ายน้ำ ของโครงการโรงแรม เซเวน ซีส์ ของ บริษัท ภูเก็ตเสิร์ช แอนด์ ดีเวลลอปเมนต์ จำกัด จำนวน 1 จุด ประจำเดือนกรกฎาคม-ธันวาคม 2568 พบว่า คุณภาพน้ำสระว่ายน้ำ ส่วนใหญ่มีค่าอยู่ในเกณฑ์มาตรฐานคณะกรรมการสาธารณสุข ฉบับที่ 1/2550 เรื่องการควบคุมการประกอบกิจการสระว่ายน้ำ ยกเว้น ค่าความเป็นกรด-ด่าง (pH) ในเดือนสิงหาคม-ธันวาคม 2568, ค่าคลอรีนตกค้าง (Chlorine Residual) ในเดือนกรกฎาคม-สิงหาคม, พฤศจิกายน-ธันวาคม 2568 และค่าคลอรีนที่รวมกับสารอื่น (Combined chlorine) ในเดือนสิงหาคม-ตุลาคม 2568 ที่มีค่าไม่ผ่านเกณฑ์มาตรฐานฯ กำหนด

● สรุปผลการตรวจวิเคราะห์คุณภาพน้ำสระว่ายน้ำ (ประจำปี 2568)

จากผลการตรวจวิเคราะห์คุณภาพน้ำสระว่ายน้ำ ประจำปีของโครงการโรงแรม เซเวน ซีส์ ของ บริษัท ภูเก็ตเสิร์ช แอนด์ ดีเวลลอปเมนต์ จำกัด จำนวน 1 จุด เก็บตัวอย่างในเดือนมกราคม 2568 พบว่า คุณภาพน้ำสระว่ายน้ำ ส่วนใหญ่มีค่าอยู่ในเกณฑ์มาตรฐานคณะกรรมการสาธารณสุข ฉบับที่ 1/2550 เรื่องการควบคุมการประกอบกิจการสระว่ายน้ำ ยกเว้น ค่าความเป็นกรด-ด่าง (pH) ค่าคลอไรด์ (Chloride) ค่าคลอรีนตกค้าง (Chlorine Residual) และค่ากรดไซยานูริก (Cyanuric acid) ที่มีค่าไม่ผ่านเกณฑ์มาตรฐานฯ กำหนด

ข้อเสนอแนะ

- โครงการมีการปฏิบัติตามมาตรการ ฯ กำหนด ดังนี้ โครงการมีการตรวจสอบบริเวณโดยรอบของสระว่ายน้ำ ต้องสะอาด และไม่มีคราบตะไคร่น้ำ
- โครงการจัดให้มีพื้นที่สำหรับล้างเท้า และเก็บรองเท้าบริเวณทางเข้าสระว่ายน้ำ
- โครงการมีป้ายแสดงข้อบังคับของผู้ใช้บริการ ติดให้เห็นชัดเจน อย่างน้อย มีสาระสำคัญ ดังนี้
 - 1) ต้องสวมชุดว่ายน้ำที่สะอาดในการลงใช้สระว่ายน้ำ
 - 2) ต้องชำระล้างร่างกายก่อนลงใช้สระว่ายน้ำทุกครั้ง
 - 3) ห้ามผู้เป็นโรคตาแดง ผิวน้ำ หวัด หูเป็นน้ำหนอง หรือโรคติดต่ออื่น ๆ ใช้สระว่ายน้ำ
 - 4) กำหนดเวลาเปิด - ปิด สระว่ายน้ำ
- โครงการมีการตรวจวัดปริมาณคลอรีนคงเหลือ และค่าความเป็นกรด-ด่าง (pH) ในสระว่ายน้ำ โดยให้มีปริมาณคลอรีน อยู่ระหว่าง 0.6 – 1.0 มิลลิกรัมต่อลิตร และค่าความเป็นกรด-ด่าง อยู่ระหว่าง 7.2 – 8.4
- โครงการมีการตรวจสอบและบำรุงรักษาเครื่องมือและปริมาณสารเคมีที่ใช้สำหรับฆ่าเชื้อโรคในสระว่ายน้ำ ให้สามารถทำงานได้อย่างมีประสิทธิภาพ

3) สรุปผลการตรวจวิเคราะห์คุณภาพน้ำทะเล

จากผลการตรวจวิเคราะห์คุณภาพน้ำทะเล ของโครงการโรงแรม เซเวน ซีส์ ของ บริษัท ภูเก็ตเสิร์ช แอนด์ ดีเวลลอปเมนต์ จำกัด จำนวน 1 จุด ประจำเดือนกรกฎาคม-ธันวาคม 2568 พบว่า คุณภาพน้ำทะเลส่วนใหญ่มีค่าเป็นไปตามเกณฑ์มาตรฐานเรื่องกำหนดมาตรฐานคุณภาพน้ำทะเล ประเภทที่ 2 คุณภาพน้ำทะเลเพื่อการอนุรักษ์แหล่งปะการัง ตามประกาศคณะกรรมการสิ่งแวดล้อมแห่งชาติ ฉบับที่ 27 (พ.ศ. 2549) กำหนด ยกเว้น ค่าไนเตรท-ไนโตรเจน (Nitrate Nitrogen) และค่าฟอสเฟต (Phosphate) ที่มีค่าไม่เป็นไปตามเกณฑ์มาตรฐาน ฯ กำหนด

ข้อเสนอแนะ

โครงการควรติดตามคุณภาพน้ำทะเลอย่างต่อเนื่อง เพื่อให้คุณภาพน้ำทะเลอยู่ในเกณฑ์มาตรฐานตลอดระยะเวลาดำเนินโครงการ

4) คุณภาพน้ำถึงเก็บน้ำดิบ

จากผลการตรวจวิเคราะห์คุณภาพน้ำถึงเก็บน้ำดิบ ของ โครงการโรงแรม เซเวน ซีส์ ของ บริษัท ภูเก็ตเสิร์ช แอนด์ ดีเวลลอปเมนต์ จำกัด ประจำเดือนกรกฎาคม-ธันวาคม 2568 พบว่า คุณภาพน้ำถึงเก็บน้ำดิบ ส่วนใหญ่มีค่าผ่านเกณฑ์มาตรฐานคุณภาพน้ำประปาของการประปาส่วนภูมิภาค พ.ศ.2567 กำหนด ยกเว้น ค่าความขุ่น (Turbidity) และค่าแบคทีเรียชนิดโคลิฟอร์มแบคทีเรีย (TCB) ที่มีค่าไม่เป็นไปตามเกณฑ์มาตรฐาน ฯ กำหนด

ข้อเสนอแนะ

1. ตรวจสอบประสิทธิภาพของระบบการกรอง เพื่อเฝ้าระวังคุณภาพน้ำผ่านการกรองให้มีค่าอยู่ในเกณฑ์มาตรฐานตลอดระยะเวลาดำเนินโครงการ

5) คุณภาพน้ำใช้

จากผลการตรวจวิเคราะห์คุณภาพน้ำใช้ ของ โครงการโรงแรม เซเวน ซีส์ ของ บริษัท ภูเก็ตเสิร์ช แอนด์ ดีเวลลอปเมนต์ จำกัด ประจำเดือนกรกฎาคม-ธันวาคม 2568 พบว่า คุณภาพน้ำใช้มีค่าผ่านเกณฑ์มาตรฐานคุณภาพน้ำประปาของการประปาส่วนภูมิภาค พ.ศ.2567 กำหนด

ข้อเสนอแนะ

1. ตรวจสอบประสิทธิภาพของระบบการกรอง เพื่อเฝ้าระวังคุณภาพน้ำผ่านการกรองให้มีค่าอยู่ในเกณฑ์มาตรฐานตลอดระยะเวลาดำเนินโครงการ

6) มาตรการด้านอื่น ๆ

สภาพภูมิประเทศ

โครงการมีการตรวจสอบสภาพภูมิสถาปัตยกรรมทั่วไป ระบบระบายน้ำของโครงการ ท่อระบายน้ำฝนเข้าสู่บ่อหน่วง พื้นที่สีเขียวภายในโครงการ ความแข็งแรงของกำแพงกันดินอย่างครบถ้วน

ทรัพยากรดิน

โครงการมีการตรวจสอบสภาพต้นไม้และพืชคลุมดินให้มีสภาพดี พื้นที่โล่งว่างภายในโครงการ ตรวจสอบท่อระบายน้ำฝนเข้าสู่บ่อหน่วง ตรวจสอบสภาพการระบายน้ำรอบพื้นที่โครงการอย่างครบถ้วน

ทรัพยากรน้ำ

โครงการมีการตรวจสอบประสิทธิภาพในการบำบัด ตรวจสอบแนวท่อระบายน้ำออกจากโครงการ และมีการรณรงค์ให้ประหยัดน้ำ

การใช้น้ำ

โครงการมีการตรวจสอบแผนการติดต่อซื้อน้ำจากเอกชนมาใช้กรณีที่มีการขาดแคลนน้ำ การรณรงค์ใช้น้ำอย่างประหยัด การนำน้ำฝนกลับมาใช้ประโยชน์ การจัดเจ้าหน้าที่ควบคุมและแก้ไขปัญหาหน้าใช้ประจำโครงการอย่างครบถ้วน

การจัดการน้ำเสียและสิ่งปฏิกูล

โครงการมีการตรวจสอบระบบบำบัดน้ำเสียให้เป็นไปตามที่ออกแบบ มีบ่อดักไขมันสำหรับห้องครัว มีเจ้าหน้าที่ดูแล มีการสำรองอุปกรณ์กรวไว้ในกรณีที่อะไหล่ของระบบบำบัดน้ำเสียชำรุด มีการตรวจสอบประสิทธิภาพของระบบบำบัดน้ำเสีย และการตรวจสอบการทำงานทั่วไปของระบบบำบัดน้ำเสีย การกำจัดตะกอนในระบบบำบัดน้ำเสีย การเกิดกลิ่นเหม็นจากระบบบำบัดที่ส่งกลิ่นรบกวนผู้ที่เข้ามาพักอาศัย การกำจัดไขมันไปไว้ที่ห้องพักขยะเปียก

การจัดการมูลฝอยและสิ่งปฏิกูล

โครงการมีการตรวจสอบจำนวนและขนาดความจุของถังรองรับมูลฝอย ที่พักมูลฝอยรวมให้เป็นไปตามที่ออกแบบไว้ ความสามารถในการรองรับมูลฝอย การจัดเก็บมูลฝอยของแม่บ้าน การคัดแยกขยะอันตรายและขยะรีไซเคิล การทำความสะอาดห้องพักมูลฝอยรวมหลังจากที่มีการเก็บขนขยะเสร็จแล้วและท่อระบายน้ำผ่านการบำบัดเข้าสู่ระบบบำบัดน้ำเสียรวม การจัดการที่จอดรถ การอำนวยความสะดวกแก่ขนขยะ การเลือกใช้ผลิตภัณฑ์ที่ไม่ก่อให้เกิดมูลฝอยอันตราย การเก็บและคัดแยกมูลฝอยอันตราย การจัดส่งมูลฝอยอันตรายไปกำจัดอย่างครบถ้วน

การไฟฟ้า

โครงการมีการตรวจสอบการติดตั้งระบบไฟฟ้าให้เป็นไปตามแบบที่กำหนดและได้มาตรฐาน รวมถึงความเป็นระเบียบเรียบร้อย การใช้งานและการชำรุดของอุปกรณ์ประหยัดพลังงาน มีการรณรงค์ให้ประหยัดไฟฟ้า การดำเนินการอนุรักษ์พลังงานตามที่กฎหมายกำหนด ติดตั้งอุปกรณ์ลดความร้อนเข้าสู่อาคาร ติดตั้งม่านริมระเบียง การปลูกต้นไม้บดบังแสงแดด การเลือกใช้วัสดุธรรมชาติเพื่อลดความร้อนเข้าสู่อาคาร การติดฉนวนกันความร้อนเข้าสู่อาคาร อย่างครบถ้วน

การคมนาคม

โครงการมีการตรวจสอบการติดตั้งสัญญาณจราจรตามจุดต่างๆ การติดตั้งป้ายจำกัดความเร็ว การติดกระจกุนตามจุดเลี้ยว การติดตั้งระบบส่องสว่าง การจัดเจ้าหน้าที่จราจร ที่จอดรถตามที่กฎหมายกำหนด การจัดการที่จอดรถคนพิการภายในโครงการ การจัดการที่จอดรถของโครงการ การจัดการรับส่งนักท่องเที่ยว การแก้ไขปัญหาที่จอดรถไม่เพียงพอ อย่างครบถ้วน

การระบายอากาศ

โครงการมีการตรวจสอบการติดตั้งระบบปรับอากาศและระบบระบายอากาศ การล้างทำความสะอาดเครื่องปรับอากาศ การทำความสะอาดถาดรองน้ำหยดจากคอยล์เย็น การทำงานของระบบปรับอากาศ ระยะเวลาการล้างทำความสะอาดหอระบายความร้อนชั้นตอนและวิธีการล้างทำความสะอาดหอระบายความร้อน การแพร่กระจายของโรคที่เกิดจากเครื่องปรับอากาศ ทิศทางการระบายของปล่อง อย่างครบถ้วน

อาชีวอนามัยและความปลอดภัยสาธารณะ

โครงการมีการตรวจสอบ เรื่องการจัดการเจ้าหน้าที่รักษาความปลอดภัย การติดตั้งกล้องวงจรปิด การซักซ้อมแผนอพยพหนีภัยสึนามิและความร่วมมือในการซักซ้อมกับหน่วยงานท้องถิ่น เส้นทางอพยพหนีภัยสึนามิ ไปยังจุดปลอดภัย การกำหนดให้มีคู่มือหรือข้อปฏิบัติในการหนีภัยสึนามิ

ระบบป้องกันอัคคีภัย

โครงการมีการตรวจสอบการติดตั้งระบบอัคคีภัยต่างๆ ภายในและภายนอกอาคารโครงการ การจัดทำเจ้าหน้าที่ตรวจสอบระบบป้องกันอัคคีภัย ประสิทธิภาพของอุปกรณ์ป้องกันอัคคีภัยและระยะเวลาดำเนินการ ตรวจสอบการติดตั้งแนววิถีการใช้อุปกรณ์ การเปลี่ยนแปลงเตอรีตามกำหนด การติดตั้งถังดับเพลิงเคมีเพิ่มเติม ในจุดที่มีความเสี่ยงในการเกิดเหตุอัคคีภัย ตรวจสอบตำแหน่งติดตั้งแปลนแสดงตำแหน่งระบบป้องกันอัคคีภัยการ ตรวจสอบระบบสูบน้ำดับเพลิงและสายฉีดน้ำดับเพลิง การจัดทำแผนปฏิบัติเส้นทางหนีไฟและจุดรวมพล ความรู้ความเข้าใจและผลการซักซ้อมตำแหน่งจุดรวมพลและความถี่ของการเข้าดับเพลิงของรถดับเพลิง ความกว้างของถนนด้านทิศเหนือของโครงการให้รถดับเพลิงสามารถเข้าไปได้

สุนทรียภาพและทัศนียภาพ

โครงการมีการตรวจสอบปริมาณของต้นไม้ที่กำหนดไว้ในรายงาน และการเจริญเติบโตของต้นไม้ การนำต้นไม้มาปลูกไว้ในพื้นที่โครงการ การปลูกต้นไม้เป็นแนวกันชน ตรวจสอบสี และการกะเทาะออกของสีผนังอาคาร

บทที่ 1

บทนำ

บทที่ 1

บทนำ

1.1 ความเป็นมาของโครงการและการจัดทำรายงาน

รายงานฉบับนี้เป็นรายงานการปฏิบัติตามมาตรการลดผลกระทบและติดตามตรวจสอบคุณภาพสิ่งแวดล้อม ซึ่งชื่อตามรายงานการวิเคราะห์ผลกระทบสิ่งแวดล้อม ฉบับสมบูรณ์ คือ โครงการโรงแรม เซเวน ซีส์ ของบริษัทภูเก็ตเสิร์ช แอนด์ แอนด์ ดีเวลลอปเมนต์ จำกัด ตามหนังสือให้ความเห็นชอบรายงานผลกระทบสิ่งแวดล้อม เลขที่ ทส. 1009.5/12351 ลงวันที่ 12 ตุลาคม 2559 โดยปัจจุบันโครงการมีห้องพักจำนวน 69 ห้อง ตามใบอนุญาตประกอบธุรกิจโรงแรม

ปัจจุบัน โครงการโรงแรม เซเวน ซีส์ ของบริษัท ภูเก็ตเสิร์ช แอนด์ แอนด์ ดีเวลลอปเมนต์ จำกัด ได้ดำเนินการตามมาตรการลดผลกระทบและติดตามตรวจสอบคุณภาพสิ่งแวดล้อม โดยมอบหมายให้ บริษัท เช่าเทรินไทยคอนสตรัค จำกัด ที่ได้รับอนุญาตจากกรมโรงงานอุตสาหกรรม ขึ้นทะเบียนห้องปฏิบัติการวิเคราะห์เอกชน เลขทะเบียน ว-176 ดำเนินการจัดทำรายงานการปฏิบัติตามมาตรการลดผลกระทบและติดตามตรวจสอบคุณภาพสิ่งแวดล้อม เพื่อเสนอให้ทางหน่วยงานราชการที่เกี่ยวข้องรับทราบ และพิจารณาให้ความเห็นชอบ ตลอดจนให้ข้อเสนอแนะในการปรับปรุงแก้ไขให้มีความถูกต้องเหมาะสม เพื่อให้การดำเนินการของโครงการเกิดผลกระทบต่อคุณภาพสิ่งแวดล้อมน้อยที่สุดต่อไป

การจัดทำรายงานการปฏิบัติตามมาตรการลดผลกระทบและติดตามตรวจสอบคุณภาพสิ่งแวดล้อมมีวัตถุประสงค์ ดังนี้

1. เพื่อติดตามตรวจสอบคุณภาพสิ่งแวดล้อม
2. เพื่อนำเสนอผลการปฏิบัติตามมาตรการลดผลกระทบสิ่งแวดล้อม
3. เพื่อนำเสนอมาตรการที่เปลี่ยนแปลงและสภาพปัจจุบันของโครงการ

1.2 ที่ตั้งโครงการ

1.2.1 ที่ตั้งโครงการ

โครงการโรงแรม เซเวน ซีส์ ตั้งอยู่ที่ ถนนกะตะน้อย ตำบลกะรน อำเภอเมืองภูเก็ต จังหวัดภูเก็ต อยู่ในพื้นที่เทศบาลตำบลกะรน ที่ตั้งโครงการแสดงดังรูปที่ 1-1 มีสภาพทั่วไปของพื้นที่และบริเวณโดยรอบโครงการ ดังแสดงในรูปที่ 1-2, 1-2 และ 1-3





รูปที่ 1-1 ที่ตั้งโครงการ

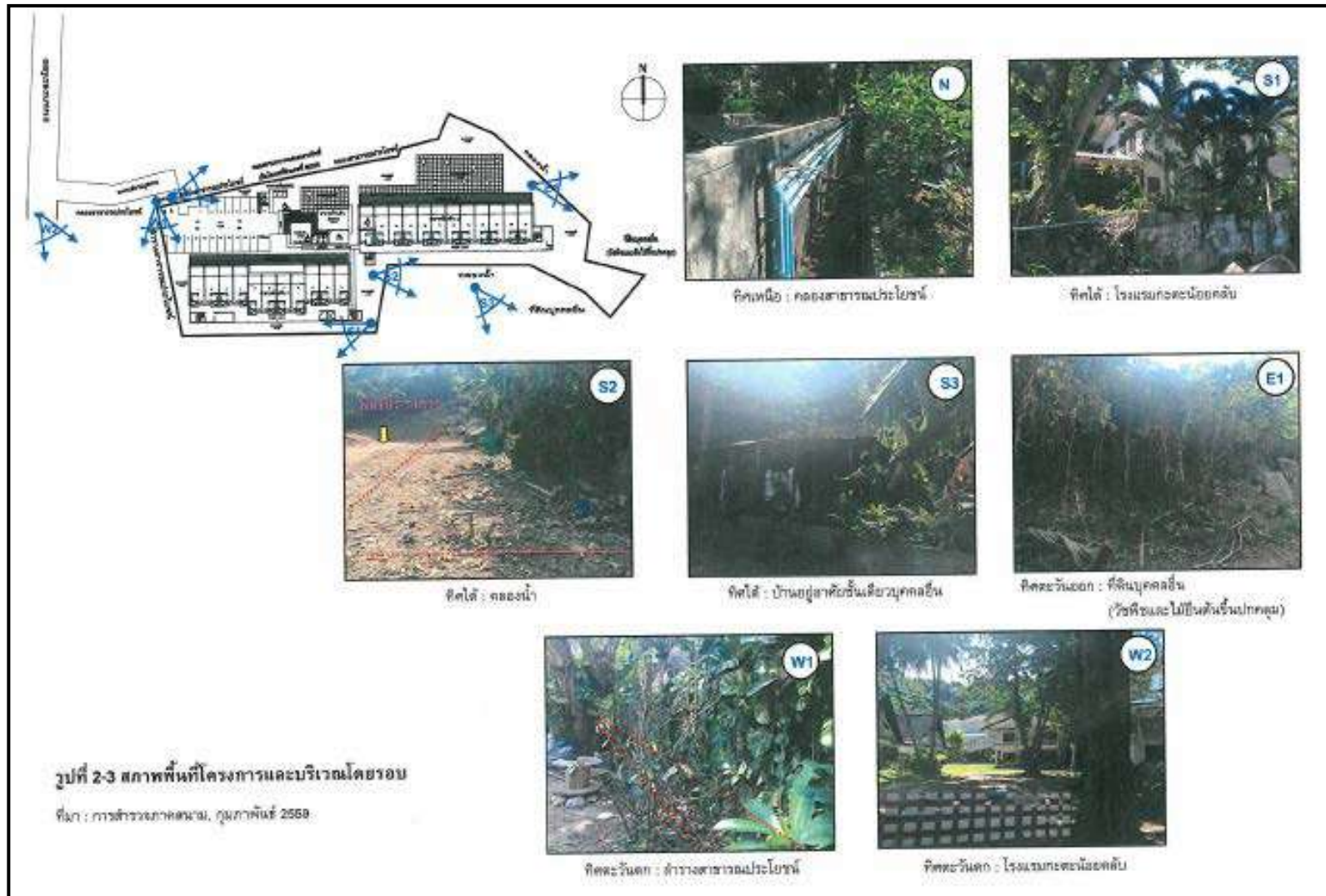

รูปที่ 1-2 สภาพพื้นที่โครงการและบริเวณโดยรอบ



1.3 ประเภทโครงการและรูปแบบอาคาร

1.3.1 ประเภทโครงการ

โครงการโรงแรม เซเวน ซีส์ เป็นโครงการประกอบกิจการประเภทโรงแรม จำนวน 69 ห้องพัก โดยจัดเป็นโรงแรมประเภทที่ 2 ตามกฎกระทรวงกำหนดประเภทและหลักเกณฑ์การประกอบธุรกิจโรงแรม พ.ศ. 2551 ภายในโครงการประกอบด้วยอาคารทั้งสิ้น จำนวน 4 อาคาร ซึ่งมีรายละเอียดดังนี้

- 1) อาคารห้องพัก 1 จำนวน 1 อาคาร เป็นอาคารสูง 3 ชั้น มีห้องพัก 33 ห้อง
- 2) อาคารห้องพัก 2 จำนวน 1 อาคาร เป็นอาคารสูง 3 ชั้น มีห้องพัก 36 ห้อง
- 3) อาคารต้อนรับ จำนวน 1 อาคาร เป็นอาคารชั้นเดียว
- 4) อาคารห้องพักขยะรวม จำนวน 1 อาคาร เป็นอาคารชั้นเดียว

นอกจากนี้โครงการยังจัดให้มีที่จอดรถยนต์ภายในโครงการ จำนวน 19 คัน (รวมพื้นที่จอดรถคนพิการ)

1.3.2 รูปแบบอาคาร

รูปแบบอาคารของโครงการโรงแรม เซเวน ซีส์ มีรายละเอียดดังนี้

1) ลักษณะของตัวอาคาร

ลักษณะของตัวอาคารวางขนานกับแนวเขตที่ดินของโครงการ โดยรูปทรงของอาคารเมื่อพิจารณาจากสัดส่วนของอาคารที่มีสัดส่วนของความยาวมากกว่าความสูงของอาคาร จึงมองเห็นอาคารมีรูปร่างเป็นสี่เหลี่ยมผืนผ้า เมื่อพิจารณาถึงความลึกของอาคารประกอบจะเห็นว่าอาคารมีลักษณะมีมวลเป็นรูปสี่เหลี่ยมที่วางในแนวขนานกับแนวเขตที่ดิน สำหรับรูปแบบของอาคารเป็นสถาปัตยกรรมร่วมสมัยแบบใหม่เรียบง่ายทันสมัย เน้นประโยชน์ใช้สอย และบำรุงรักษาได้สะดวก ทำให้ผู้พักอาศัยได้รับความเป็นส่วนตัว กลุ่มอาคารมีความโปร่ง ไม่แออัด มีการระบายอากาศที่ดี นอกจากนี้ยังจัดให้มีพื้นที่สีเขียวบริเวณพื้นที่ว่าง ซึ่งจะช่วยเพิ่มความร่มรื่นของพื้นที่และช่วยลดความกระด้างของโครงสร้างอาคาร และลดผลกระทบต่อทัศนียภาพของผู้สัญจรไปมาได้อีกด้วย

2) วัสดุและสีของอาคาร

ผนังภายนอกของอาคารเป็นผนังก่ออิฐฉาบปูนเรียบ มีการออกแบบอาคารให้มีสีน้ำตาล เพื่อให้กลมกลืนกับสิ่งแวดล้อมโดยรอบ ผนังระเบียงห้องพักมีช่องเปิดบานกระจกอลูมิเนียมสีดำ ราวระเบียงกันตกทำด้วยกระจกใส มีลักษณะโปร่ง สำหรับวัสดุหลักของโครงการ คือ คอนกรีต กระจก และไม้ ซึ่งเป็นวัสดุที่หาได้ทั่วไปและขนย้ายได้ง่าย

3) การจัดการภูมิสถาปัตยกรรม

การจัดภูมิสถาปัตยกรรมทั้งส่วนที่เป็นภูมิทัศน์แข็ง และภูมิทัศน์นุ่ม โดยแนวคิดการจัดภูมิสถาปัตยกรรมในส่วนของ Hardscape โดยส่วนใหญ่เป็นการตกแต่งพื้นผิวของทางเดิน ส่วนแนวคิดการจัดภูมิสถาปัตยกรรมในส่วนของ Softscape นั้นเน้นการตกแต่งโดยปลูกไม้ยืนต้นประมาณ 123 ต้น ได้แก่ ต้นมะพร้าว ต้นสน ต้นจันททะเล และต้นลีลาวดี คิดเป็นพื้นที่ไม้ยืนต้น 1,241 ตารางเมตร

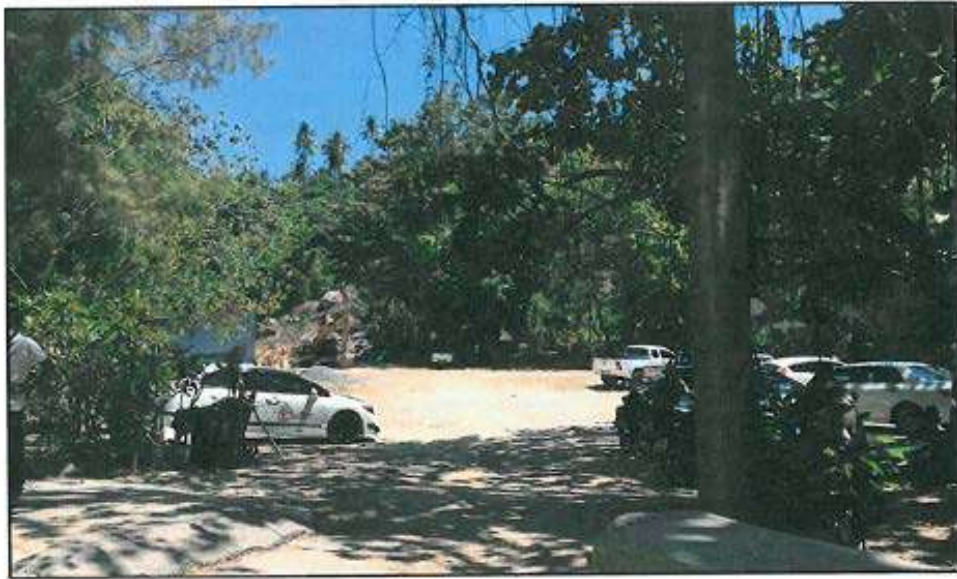

ภาพก่อนพัฒนาพื้นที่โครงการ



ภาพหลังพัฒนาพื้นที่โครงการ

รูปที่ 1-4 ภาพเชิงซ้อนเปรียบเทียบก่อนและหลังมีโครงการ มุมมองด้านทิศตะวันตกเฉียงเหนือ



ภาพก่อนพัฒนาพื้นที่โครงการ



ภาพหลังพัฒนาพื้นที่โครงการ

รูปที่ 1-5 ภาพเชิงซ้อนเปรียบเทียบก่อนและหลังมีโครงการ มุมมองด้านทิศเหนือ



ภาพก่อนพัฒนาพื้นที่โครงการ



ภาพหลังพัฒนาพื้นที่โครงการ

รูปที่ 1-6 ภาพเชิงซ้อนเปรียบเทียบก่อนและหลังมีโครงการ มุมมองด้านทิศตะวันออกเฉียงเหนือ

1.4 รายละเอียดระบบสาธารณูปโภคในช่วงดำเนินการ

1.4.1 การใช้น้ำ

ปริมาณการใช้น้ำในช่วงดำเนินการเกิดจากกิจกรรมต่างๆ เช่น อาบน้ำ ชักล้าง ประกอบอาหาร การใช้น้ำสำหรับเครื่องสุขภัณฑ์ และอื่นๆ คิดเป็นปริมาณน้ำใช้ในโครงการทั้งสิ้น 55,288 ลูกบาศก์เมตร/วัน เป็นความต้องการน้ำใช้สูงสุดเท่ากับ 5.18 ลูกบาศก์เมตร/ชั่วโมง

1.5 การจัดการน้ำเสียและสิ่งปฏิกูล

1.5.1 ปริมาณน้ำเสีย

เมื่อเปิดดำเนินการโครงการ คาดว่าจะมีปริมาณน้ำเสียที่เกิดขึ้นประมาณ 43.49 ลูกบาศก์เมตร/วัน (ไม่คิดน้ำใช้จากสระว่ายน้ำ) คิดจากร้อยละ 80 ของปริมาณน้ำใช้ ยกเว้นน้ำเสียจากห้องพักขยะ คิดจากร้อยละ 100 ของปริมาณน้ำใช้ แสดงดังรูป 1-6

รายละเอียด	ปริมาณน้ำใช้ (ลบ.ม./วัน)	ปริมาณน้ำเสีย (ลบ.ม./วัน)	ปริมาณน้ำเสีย เข้าระบบ (ลบ.ม./วัน)	ระบบบำบัดน้ำเสีย			
				ถังดักไขมัน		ถังบำบัดน้ำเสีย	
				ปริมาตรถัง (ลบ.ม.)	จำนวน (ชุด)	อัตรา การบำบัด (ลบ.ม./วัน)	จำนวน (ชุด)
อาคารห้องพัก 1	24.90	19.92	19.92	-	-	WWT-1 (20 ลบ.ม./วัน)	1
อาคารห้องพัก 2	27.15	21.72	21.84	GT-1600 (1.6 ลบ.ม.)	-	WWT-2 (25 ลบ.ม./วัน)	1
อาคารต้อนรับ (ส่วนครัว)	0.15	0.12					
อาคารต้อนรับ	2.15	1.72	1.73	-	1	WWT-3 (2 ลบ.ม./วัน)	1
อาคารห้องพักขยะ	0.01	0.01					
รวม	54.36	43.49	43.49	-	1	-	3

ที่มา : บริษัท ภูเก็ตเสิร์ช แอนด์ แอนด์ ดีเวลลอปเม้นท์ จำกัด

รูปที่ 1-7 ปริมาณน้ำเสียของโครงการ

1.5.2 การจัดการน้ำเสีย

โครงการได้จัดให้มีถังบำบัดน้ำเสียระบบแอโรบิคชีวภาพ (WWT-1 และ WWT-2) จำนวน 2 ชุด และถังบำบัดน้ำเสียระบบเติมอากาศชนิดมีตัวกลางยึดเกาะ (WWT-3) จำนวน 1 ชุด และถังดักไขมัน (GT-1600) จำนวน 1 ชุด เพื่อรองรับปริมาณน้ำเสียที่เกิดขึ้นจากอาคารต่างๆ ในโครงการ โดยมีรายละเอียดของถังบำบัดน้ำเสีย ดังนี้

(1) อาคารห้องพัก 1 : ถังบำบัดน้ำเสียระบบแอโรบิคชีวภาพ (WWT-1) จำนวน 1 ชุด/อาคาร ปริมาณน้ำเสียเข้าสู่ระบบ 19.92 ลูกบาศก์เมตร/วัน โดยถังบำบัดน้ำเสีย 1 ชุด สามารถรองรับน้ำเสียได้ 20 ลูกบาศก์เมตร/วัน ปริมาณ BOD_{เข้า} 250 มิลลิกรัม/ลิตร และมีประสิทธิภาพในการบำบัดให้ค่า BOD_{ออก} 20 มิลลิกรัม/ลิตร

(2) อาคารห้องพัก 2 และอาคารต้อนรับ (ส่วนครัว) : ถังบำบัดน้ำเสียระบบแอโรบิคชีวภาพ (WWT-2) จำนวน 1 ชุด ปริมาณน้ำเสียเข้าสู่ระบบ 21.84 ลูกบาศก์เมตร/วัน โดยถังบำบัดน้ำเสีย 1 ชุด สามารถรองรับน้ำเสียได้ 25 ลูกบาศก์เมตร/วัน ปริมาณ BOD_{เข้า} 250 มิลลิกรัม/ลิตร และมีประสิทธิภาพในการบำบัดให้ค่า BOD_{ออก} 20 มิลลิกรัม/ลิตร ถังดักไขมัน (GT-1600) จำนวน 1 ชุด ปริมาณ 1.60 ลูกบาศก์เมตร ปริมาณ BOD_{เข้า} 1,200 มิลลิกรัม/ลิตร และมีประสิทธิภาพในการบำบัดให้ค่า BOD_{ออก} 840 มิลลิกรัม/ลิตร

(3) อาคารต้อนรับ และอาคารห้องพักขยะ : ถังบำบัดน้ำเสียระบบเติมอากาศชนิดที่มีตัวกลาง ยึดเกาะ (WWT-3) จำนวน 1 ชุด ปริมาณน้ำเสียเข้าสู่ระบบ 1.85 ลูกบาศก์เมตร/วัน โดยถังบำบัดน้ำเสีย 1 ชุด สามารถรองรับน้ำเสียได้ 2 ลูกบาศก์เมตร/วัน ปริมาณ BOD_{เข้า} 250 มิลลิกรัม/ลิตร และมีประสิทธิภาพในการบำบัดให้ค่า BOD_{ออก} 20 มิลลิกรัม/ลิตร

ส่วนประกอบและรายละเอียดภายในระบบบำบัดน้ำเสีย แสดงดังรูป 1-8, 1-9, 1-10, 1-11 และ 1-12

รายละเอียดของระบบบำบัดน้ำเสีย	ระบบแอโรบิคชีวภาพ		เกณฑ์ที่ใช้ในการประเมินประสิทธิภาพ	ผลการประเมินเทียบกับเกณฑ์ที่ใช้
	WWT-1	WWT-2		
1. ส่วนตกตะกอนขั้นต้น				
ปริมาตร (ลูกบาศก์เมตร)	10.30	12.70	-	-
ระยะเวลาพักเก็บ (ชั่วโมง)	12.00	12.00	-	-
2. ส่วนบำบัดแอโรบิค				
ปริมาตรของแอโรบิค (ลูกบาศก์เมตร)	1.250	1.57	-	-
พื้นที่ผิวตัวกลาง (ตารางเมตร)	140	196	-	-
ภาระบรรทุกสารอินทรีย์ (กรัม BOD/วัน)	2.50	3.125	-	-
F/M ratio	0.26	0.23		
3. ส่วนตกตะกอน				
ปริมาตร (ลูกบาศก์เมตร)	3.70	2.20	-	-
อัตราการไหลล้นที่ผิว (ลบ.ม./ตร.ม./วัน)	24.00	24.00	-	-
ระยะเวลาเก็บกัก (ชั่วโมง)	2.00	2.00	2-4	ผ่าน
4. ตะกอนส่วนเกิน				
ปริมาตร (ลูกบาศก์เมตร)	1.50	1.80	-	-
ระยะเวลาพักเก็บ (ชั่วโมง)	12.40	12.30	6-24*	ผ่าน
5. ประสิทธิภาพของระบบ				
ปริมาณน้ำเสียเข้า (ลูกบาศก์เมตร/วัน)	20	25.00	-	-
BOD _{เข้า} (มิลลิกรัม/ลิตร)	250	250	ไม่น้อยกว่า 250*	ผ่าน
BOD _{ออก} (มิลลิกรัม/ลิตร)	20	20	ไม่เกิน 30**	ผ่าน

หมายเหตุ : * สำนักงานนโยบายและแผนทรัพยากรธรรมชาติและสิ่งแวดล้อม, 2550

** มาตรฐานน้ำทิ้งอาคารประเภท ข (โรงแรมที่มีจำนวนห้องสำหรับใช้เป็นห้องพักพร้อมกันทุกชั้นของอาคาร หรือกลุ่มของอาคารตั้งแต่ 60 ห้อง แต่ไม่ถึง 200 ห้อง)

รูปที่ 1-8 ส่วนประกอบและรายละเอียดในระบบบำบัดน้ำเสียแบบแอโรบิคชีวภาพ

รายละเอียดของระบบบำบัดน้ำเสีย	ระบบเติมอากาศที่มีตัวกลางยัดเกาะ (WWT-3)	เกณฑ์ที่ใช้ในการประเมินประสิทธิภาพ	ผลการประเมินเทียบกับเกณฑ์ที่ใช้
1. ถังเกราะ			
ปริมาตร (ลูกบาศก์เมตร)	1.00	-	-
ระยะเวลาเก็บ (ชั่วโมง)	12	-	-
2. ถังเติมอากาศ			
ปริมาตร (ลูกบาศก์เมตร)	0.83	-	-
ระยะเวลาเก็บ (ชั่วโมง)	10	6-24*	ผ่าน
MLSS (มก./ล.)	2,000	2,000-4,000*	ผ่าน
F/M (กก.BOD/กก.MLVSS-วัน)	0.3	0.1-0.3*	ผ่าน
3. ถังตกตะกอน			
ปริมาตร (ลูกบาศก์เมตร)	0.21	-	-
ระยะเวลาเก็บ (ชั่วโมง)	2.50	2-4*	ผ่าน
อัตราการไหลเฉลี่ย (ลบ.ม./ตร.ม./วัน)	24.0	-	-
4. ประสิทธิภาพของระบบ			
ปริมาณน้ำเสียเข้า (ลูกบาศก์เมตร/วัน)	2.00	-	-
BOD _{เข้า} (มิลลิกรัม/ลิตร)	250	ไม่น้อยกว่า 250*	ผ่าน
BOD _{ออก} (มิลลิกรัม/ลิตร)	20	ไม่เกิน 30**	ผ่าน

หมายเหตุ : * สำนักงานนโยบายและแผนทรัพยากรธรรมชาติและสิ่งแวดล้อม, 2550

** มาตรฐานน้ำทิ้งอาคารประเภท ข (โรงแรมที่มีจำนวนห้องสำหรับใช้เป็นห้องพักพร้อมกันทุกชั้นของอาคาร หรือกลุ่มของอาคารตั้งแต่ 60 ห้อง แต่ไม่ถึง 200 ห้อง)

รูปที่ 1-9 ส่วนประกอบและรายละเอียดภายในระบบบำบัดน้ำเสียแบบเติมอากาศชนิดที่มีตัวกลางยัดเกาะ

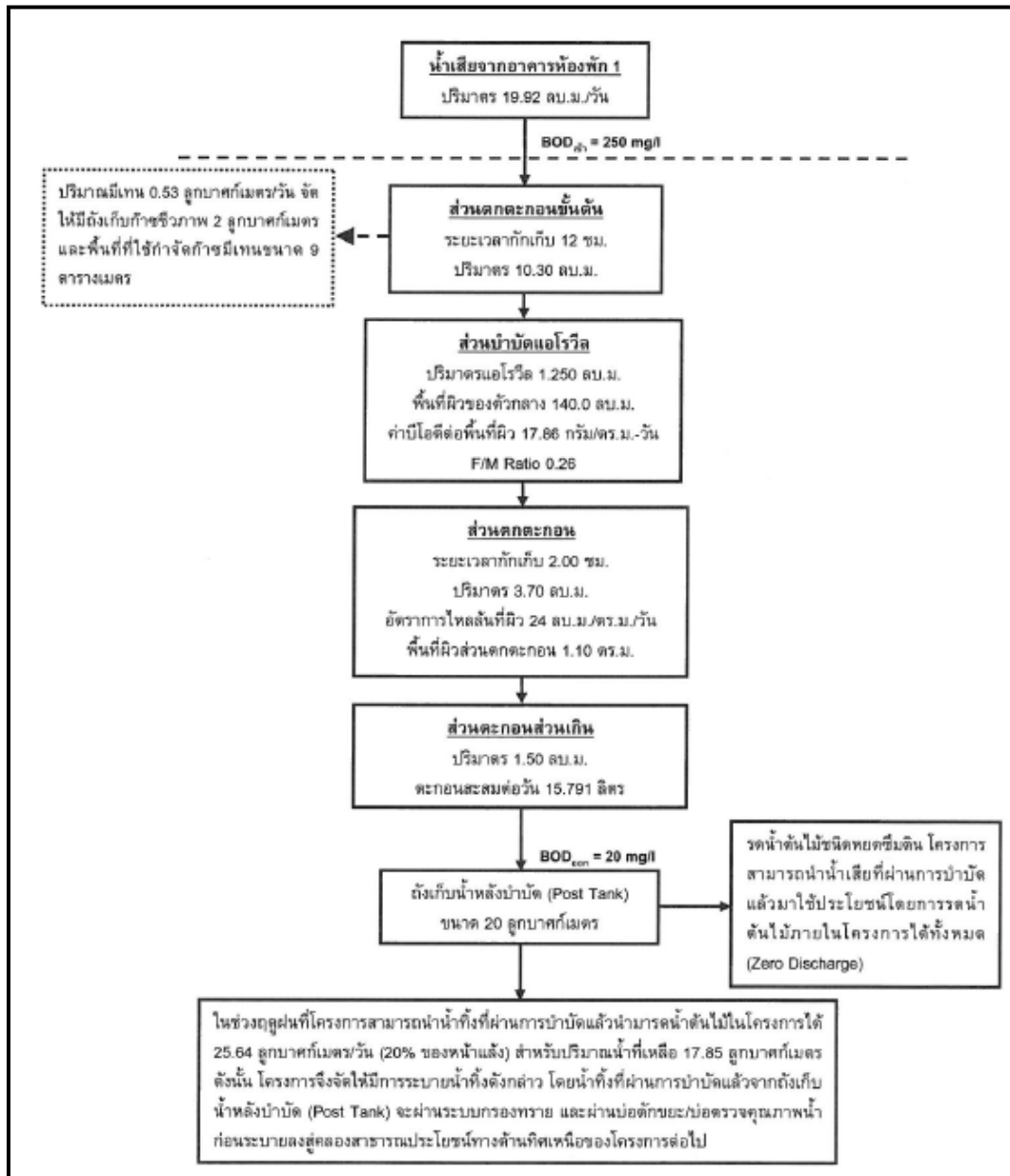

รูปที่ 1-10 ผังแสดงขั้นตอนการบำบัดน้ำเสียของถังบำบัดน้ำเสียระบบแอร์โรวัลชีวภาพ (WWT-1)

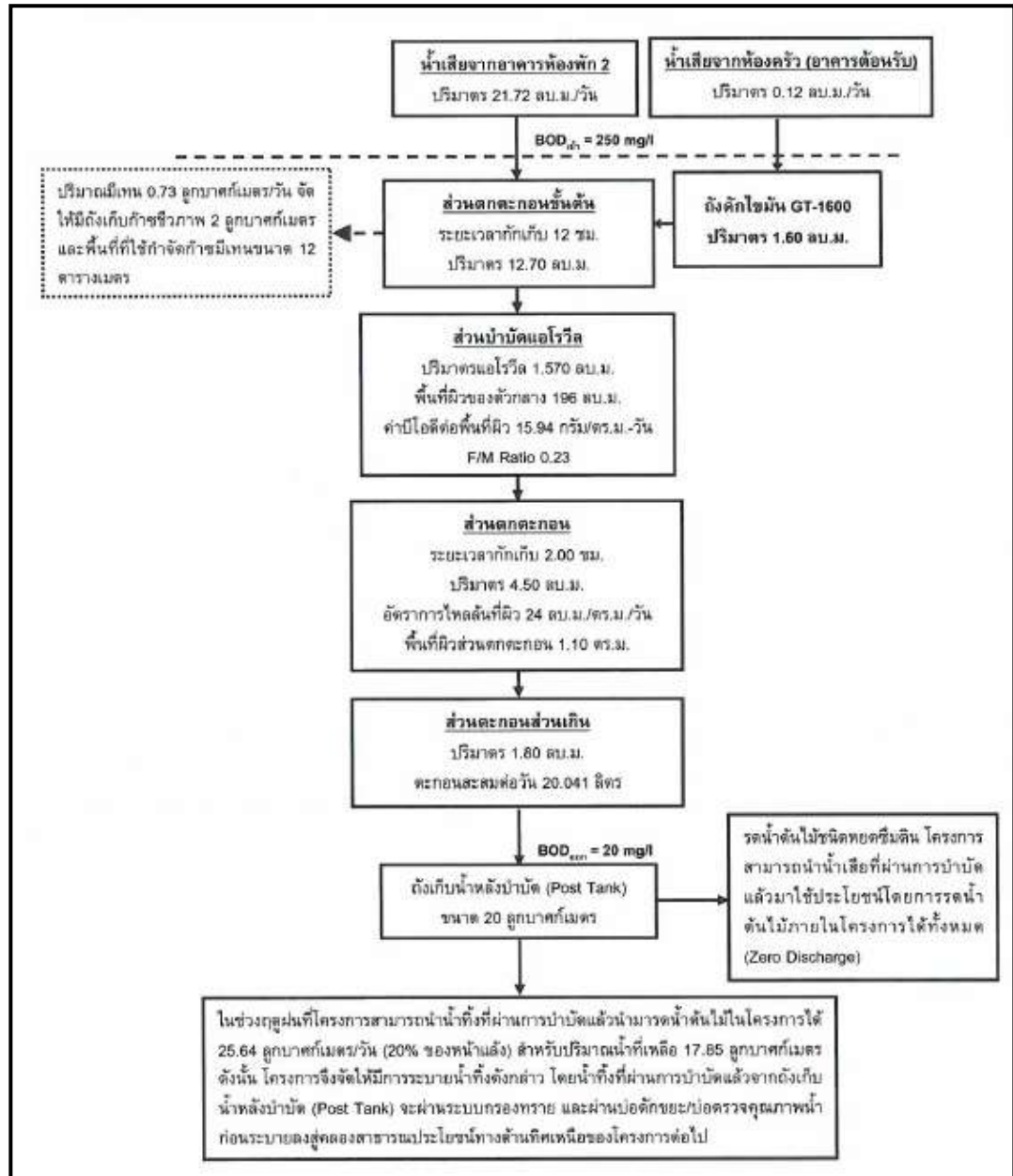

รูปที่ 1-11 ผังแสดงขั้นตอนการบำบัดน้ำเสียของถังบำบัดน้ำเสียระบบแอโรบิกชีวภาพ

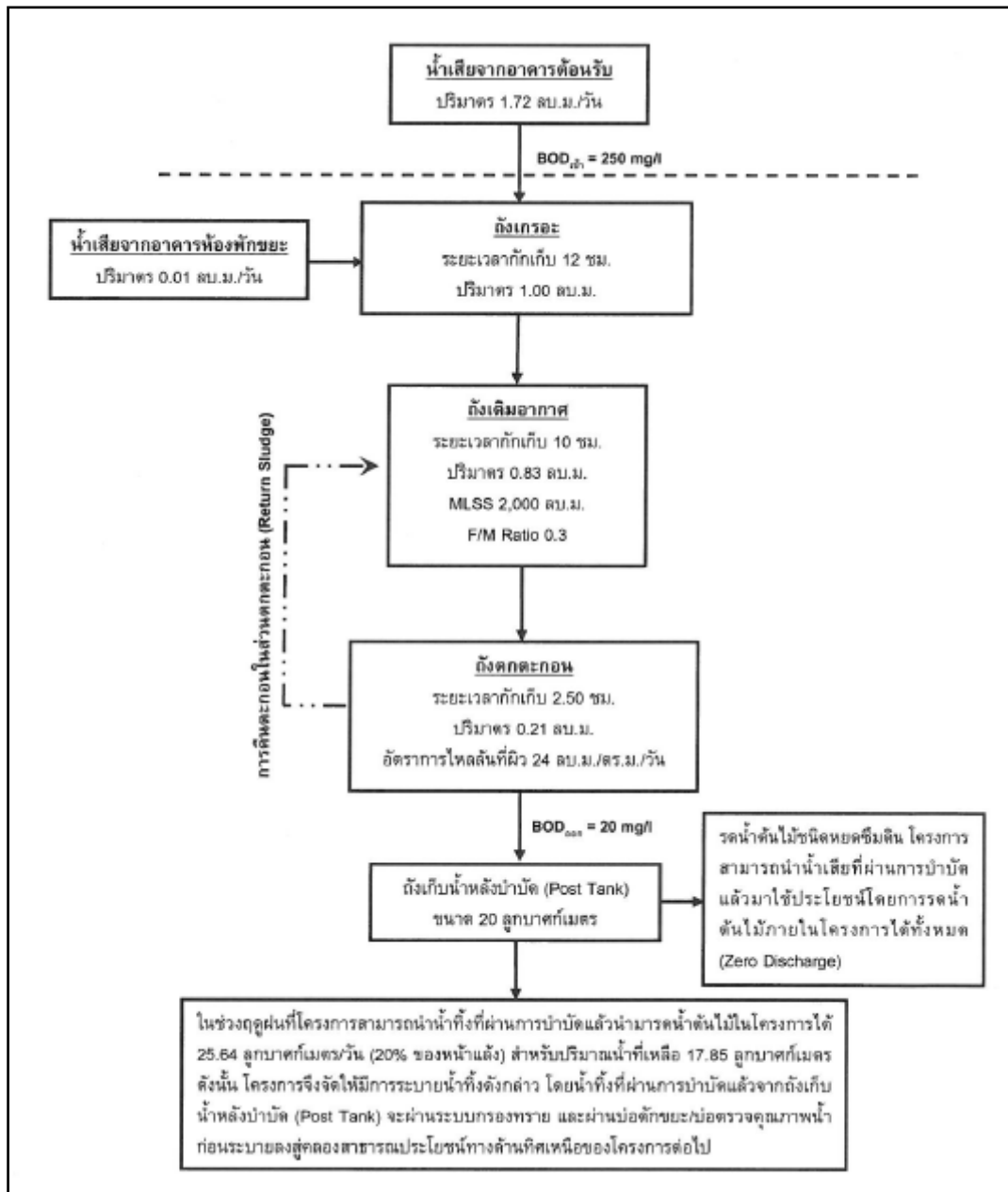

รูปที่ 1-12 ผังแสดงขั้นตอนการบำบัดน้ำเสียของถังเก็บน้ำเสียแบบเติมอากาศที่มีตัวกลางยัดเกาะ (WWT-3)

1.5.3 การกำจัดตะกอนส่วนเกินและกากไขมัน

ถังบำบัดน้ำเสียระบบแอโรบิคชีวภาพ (WWT-1) และถังบำบัดน้ำเสียระบบแอโรบิคชีวภาพ (WWT-2) ได้ออกแบบให้มีส่วนตกตะกอน โดยมีระยะเวลาระบายตะกอน 95 วัน และ 89.90 วัน และถังบำบัดน้ำเสียแบบเติมอากาศที่มีตัวกลางยึดเกาะ (WWT-3) มีระยะเวลาระบายตะกอน 6 เดือน/ครั้ง หากถึงกำหนดโครงการจะขอรับบริการรถสูบน้ำของเทศบาลตำบลกะรนมาสูบน้ำไปกำจัดต่อไป

สำหรับกากไขมันจากถังดักไขมัน โครงการจะจัดให้มีเจ้าหน้าที่ตัดกากไขมันและเศษอาหารไปทิ้งเป็นประจำ โดยถังดักไขมัน (Grease Trap Tank) จำนวน 1 ถัง ปริมาตรกักเก็บ 1.60 ลูกบาศก์เมตร และมีระยะเวลากักเก็บ 6 ชั่วโมง ทั้งนี้โครงการจะจัดให้มีพนักงานดูแลถังดักไขมัน โดยตัดไขมันออกตามความจำเป็นทุกสัปดาห์ และจดบันทึกรายงานผลทุกครั้ง โดยนำกากไขมันใส่ในในกระถางที่มีกระดาษรองที่กันกระถาง เพื่อให้ส่วนที่เป็นน้ำซึมออกจากกากไขมันและทิ้งไว้จนแห้งเป็นก้อนก่อนนำไปใส่ถุงดำ จากนั้นนำไปทิ้งรวมกับขยะทั่วไปที่อาคารห้องพักรวมของโครงการเพื่อนำไปกำจัดต่อไป

นอกจากนี้โครงการจะล้างถังดักไขมันทุก 6 เดือน เพื่อให้การทำงานของถังดักไขมันมีประสิทธิภาพ ทั้งนี้กากไขมันที่ต้องกำจัดจะนำไปตากแห้ง เพื่อป้องกันการแพร่กระจายของเชื้อโรคและกลิ่น ซึ่งเกิดจากฝน สัตว์ และแมลง เป็นต้น

1.5.4 วิธีการกำจัดก๊าซมีเทน (CH₄)

วิธีการกำจัดก๊าซมีเทน ซึ่งเกิดขึ้นในระหว่างขั้นตอนของการบำบัดน้ำเสียของโครงการ และวิธีการควบคุมการกำจัดก๊าซมีเทน มีรายละเอียดดังนี้

ถังบำบัดน้ำเสียระบบแอโรบิคชีวภาพ (WWT-1) และถังบำบัดน้ำเสียแบบแอโรบิคชีวภาพ (WWT-2) ที่ออกแบบไว้มีปริมาณก๊าซมีเทนเกิดขึ้น 0.53 ลูกบาศก์เมตร/วัน และ 0.73 ลูกบาศก์เมตร/วัน ตามลำดับ ซึ่งโครงการได้จัดให้มีถังเก็บก๊าซชีวภาพขนาด 2 ลูกบาศก์เมตร/วัน โครงการนำก๊าซมีเทนไปกำจัดด้วยวิธีการใช้แบคทีเรียที่มีอยู่ในกลุ่มเมทาโนโทรฟ (Methanotroph) ต่อไป โดยปฏิกิริยากำจัดก๊าซมีเทน เป็นดังนี้

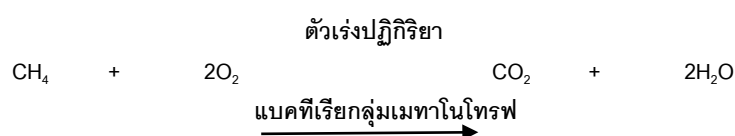

ดังนั้น การกำจัดก๊าซมีเทน (CH₄) ที่เกิดขึ้นในถังบำบัดน้ำเสียระบบแอโรบิคชีวภาพ (WWT-1) และถังบำบัดน้ำเสียระบบแอโรบิคชีวภาพ (WWT-2) ต้องใช้พื้นที่ในการกำจัดก๊าซมีเทนในดิน 8.46 ตารางเมตร และ 11.65 ตารางเมตร โครงการจัดให้มีพื้นที่กำจัดก๊าซมีเทน เท่ากับ 9 ตารางเมตร และ 12 ตารางเมตร ตามลำดับ

สำหรับการกำจัดละอองน้ำ เนื่องจากโครงการได้เลือกใช้ถังบำบัดน้ำเสียระบบแอโรบิคชีวภาพ เป็นระบบบำบัดน้ำเสียที่มีระบบเป่าอากาศเข้าไปในส่วนจานหมุน ซึ่งเป็นเป็นการเติมอากาศที่ไม่ก่อให้เกิดการกวนผสมที่รุนแรงจากเครื่องเติมอากาศเหมือนในระบบเติมอากาศเลี้ยงตะกอนเวียนกลับ (Aeration Activated Sludge, AS)

สำหรับถังบำบัดน้ำเสียแบบเติมอากาศที่มีตัวกลางยึดเกาะ (WWT-3) เป็นระบบบำบัดน้ำเสียมีขนาดการกรองรองรับน้ำเสียได้ปริมาณน้อย ดังนั้น จึงมีปริมาณก๊าซมีเทน (CH_4) และละอองน้ำเสีย (Aerosol) เกิดขึ้นน้อยมาก โครงการจึงไม่จัดให้มีระบบกำจัดก๊าซมีเทนและละอองน้ำแต่อย่างใด

1.5.5 การนำน้ำเสียที่ผ่านการบำบัดแล้วกลับมาใช้ประโยชน์

น้ำเสียที่ผ่านการบำบัดแล้วทั้งหมดปริมาณ 43.49 ลูกบาศก์เมตร/วัน มีค่า $\text{BOD}_{\text{ออก}}$ ไม่เกิน 20 มิลลิกรัม/ลิตร (มาตรฐานน้ำทิ้งอาคารประเภท ข ค่า $\text{BOD}_{\text{ออก}}$ ไม่เกิน 30 มิลลิกรัม/ลิตร) จะรวบรวมลงสู่ถังเก็บน้ำหลังบำบัด (Post Tank) ขนาด 20 ลูกบาศก์เมตร จำนวน 1 ถัง โดยจะมีการเติมอากาศ ก่อนนำไปรดน้ำต้นไม้และพื้นที่สีเขียวภายในโครงการ ทั้งนี้ โครงการได้ออกแบบท่อรดน้ำต้นไม้เป็นชนิดหยดน้ำซึมดิน โดยอัตราการซึมน้ำของดินบริเวณพื้นที่สีเขียวของโครงการประมาณ 128.22 ลูกบาศก์เมตร/วัน (คิดอัตราการซึมน้ำของดินที่ 5 มิลลิเมตร/ชั่วโมง) โครงการสามารถนำน้ำเสียที่ผ่านการบำบัดแล้วมาใช้ประโยชน์โดยการรดน้ำต้นไม้ภายในโครงการได้ทั้งหมด (Zero Discharge)

รายการคำนวณการใช้น้ำรดน้ำต้นไม้

น้ำที่ผ่านการบำบัด	=	43.49	ลูกบาศก์เมตร/วัน
พื้นที่สีเขียวของโครงการ	=	2,137	ตารางเมตร
อัตราการซึมน้ำของดิน	=	5	มิลลิเมตร/ชั่วโมง (จำเริญ ยินยงสวัสดิ์)
ระยะเวลาที่ใช้ในการจ่ายน้ำ	=	12	ชั่วโมง
ปริมาณน้ำที่ใช้รดน้ำต้นไม้	=	$2,137 \times (5/1,000) \times 12$	
	=	128.22	ลูกบาศก์เมตร/วัน

ในช่วงฤดูฝนที่โครงการสามารถนำน้ำทิ้งที่ผ่านการบำบัดแล้วนำมารดน้ำต้นไม้ในโครงการได้ 25.64 ลูกบาศก์เมตร/วัน (20 % ของหน้าแล้ง) สำหรับปริมาณน้ำที่เหลือ 17.85 ลูกบาศก์เมตร ดังนั้นโครงการจึงจัดให้มีการระบายน้ำทิ้งดังกล่าว โดยนำน้ำทิ้งที่ผ่านการบำบัดแล้วจากถังเก็บน้ำหลังบำบัด (Post Tank) จะผ่านระบบกรองทราย และผ่านบ่อดักขยะ/บ่อดักตรวจคุณภาพน้ำ ก่อนระบายลงสู่คลองสาธารณะประโยชน์ทางด้านทิศเหนือของโครงการต่อไป

1.6 การระบายน้ำและการป้องกันน้ำท่วม

ระบบระบายน้ำภายในโครงการจะแยกน้ำเสียและน้ำฝนออกจากกัน โดยมีรายละเอียด ดังนี้

1) การระบายน้ำเสีย

น้ำเสียที่ผ่านการบำบัดแล้วทั้งหมดปริมาณ 43.49 ลูกบาศก์เมตร/วัน มีค่า $\text{BOD}_{\text{ออก}}$ ไม่เกิน 20 มิลลิกรัม/ลิตร (มาตรฐานน้ำทิ้งอาคารประเภท ข ค่า $\text{BOD}_{\text{ออก}}$ ไม่เกิน 30 มิลลิกรัม/ลิตร) จะรวบรวมลงสู่ถังเก็บน้ำหลังบำบัด (Post Tank) ขนาด 20 ลูกบาศก์เมตร จำนวน 1 ถัง โดยจะมีการเติมอากาศ ก่อนนำไปรดน้ำต้นไม้และพื้นที่สีเขียวภายในโครงการ ทั้งนี้ โครงการได้ออกแบบท่อรดน้ำต้นไม้เป็นชนิดหยดน้ำซึมดิน โดยอัตราการซึมน้ำของดินบริเวณพื้นที่สีเขียวของโครงการประมาณ 128.22 ลูกบาศก์เมตร/วัน (คิดเป็นอัตราการซึมของดินที่ 5 มิลลิเมตร/ชั่วโมง) ดังนั้น โครงการสามารถนำน้ำเสียที่ผ่านการบำบัดแล้วมาใช้ประโยชน์โดยการรดน้ำต้นไม้ภายในโครงการได้ทั้งหมด (Zero Discharge)

ในช่วงฤดูฝนที่โครงการสามารถนำน้ำทิ้งที่ผ่านการบำบัดแล้วนำมารดน้ำต้นไม้ในโครงการได้ 25.64 ลูกบาศก์เมตร/วัน (20 % ของหน้าแล้ง) สำหรับปริมาณน้ำที่เหลือ 17.85 ลูกบาศก์เมตร ดังนั้น โครงการจึงจัดให้มีการระบายน้ำทิ้งดังกล่าว โดยนำน้ำทิ้งที่ผ่านการบำบัดแล้วจากถังเก็บน้ำหลังบำบัด (Post Tank) จะผ่านระบบ

กรองทราย และผ่านบ่อดักขยะ/บ่อดักตรวจคุณภาพน้ำ ก่อนระบายลงสู่คลองสาธารณะประโยชน์ทางด้านทิศเหนือของโครงการต่อไป

2) การระบายน้ำฝนและการป้องกันน้ำท่วม

การระบายน้ำฝนของโครงการ จะแบ่งเป็น 2 ส่วน คือ จากชั้นหลังคาของแต่ละอาคาร และจากพื้นดินนอกอาคาร โดยการระบายน้ำฝนบนพื้นดินนอกอาคาร จะอาศัยลักษณะการระบาย 2 รูปแบบ คือ การไหลซึมลงใต้ดินตามบริเวณสนามหญ้าและพื้นที่สีเขียว อีกรูปแบบคือการให้น้ำฝนไหลไปตามความลาดชันของภูมิประเทศ ซึ่งน้ำฝนส่วนนี้จะไหลลงสู่ท่อระบายน้ำที่เตรียมไว้ สำหรับน้ำฝนจากหลังคาของอาคารจะระบายลงสู่ท่อระบายน้ำฝน ซึ่งจะรวบรวมลงสู่ท่อระบายน้ำคอนกรีตขนาดเส้นผ่านศูนย์กลาง 0.4 เมตร ความลาดชัน 1 : 200 ที่มีบ่อดักน้ำเป็นระยะอยู่โดยรอบพื้นที่โครงการ โดยอาศัยแรงโน้มถ่วงของโลก (Gravity) ลงสู่บ่อดักน้ำ ปริมาตร 60 ลูกบาศก์เมตร ก่อนผ่านบ่อดักขยะและบ่อดักตรวจคุณภาพน้ำ ก่อนระบายลงสู่คลองสาธารณะประโยชน์ทางด้านทิศเหนือของโครงการต่อไป

สำหรับน้ำฝนจากพื้นที่ข้างเคียงด้านทิศตะวันออก ซึ่งเป็นพื้นที่เนินเขา โครงการจะจัดทำรางระบายน้ำ (Gutter) ขนาดกว้าง 0.40 เมตร และความลึก 0.50 เมตร เพื่อรวบรวมน้ำฝนดังกล่าวลงสู่คลองน้ำด้านทิศเหนือของพื้นที่โครงการ

ทั้งนี้ เนื่องจากการพัฒนาโครงการพื้นที่รกร้าง มีการพัฒนาเป็นอาคาร คสล. ชั้นเดียว จำนวน 2 อาคาร และอาคาร คสล. 3 ชั้น จำนวน 2 อาคาร ถนน ที่จอดรถ และสระว่ายน้ำ ทำให้ค่าสัมประสิทธิ์การไหลนองเปลี่ยนไปจากเดิม ซึ่งจากการคำนวณโดยใช้ Rational Method พบว่า ก่อนพัฒนาโครงการจะมีอัตราการระบายน้ำ 0.0430 ลูกบาศก์เมตร/วินาที และหลังพัฒนาโครงการมีอัตราการระบายน้ำ 0.0781 ลูกบาศก์เมตร/วินาที คิดเป็นปริมาณน้ำส่วนเกิน 66.14 ลูกบาศก์เมตร ดังนั้น โครงการจัดให้มีบ่อดักน้ำปริมาตร 70 ลูกบาศก์เมตร จำนวน 1 บ่อ โดยโครงการจะสูบน้ำออกด้วยเครื่องสูบน้ำ จำนวน 2 เครื่อง (ทำงานพร้อมกัน) มีอัตราการสูบน้ำ 0.0430 ลูกบาศก์เมตร/วินาที หรือ 154.852 ลูกบาศก์เมตร/ชั่วโมง ซึ่งสามารถควบคุมอัตราการไหลของน้ำให้มีค่าอัตราการระบายเท่ากับก่อนการพัฒนาโครงการ

สำหรับการพัดพาตะกอนดินลงสู่บ่อดักน้ำและบ่อดักน้ำ โครงการมีการขุดลอกเมื่อมีปริมาณตะกอนดินสะสมต่อไป

1.7 การจัดการขยะมูลฝอย

1) ปริมาณขยะมูลฝอย

การประเมินปริมาณขยะมูลฝอยของโครงการ ได้ทำการประเมินการผู้เข้าพักอาศัยเต็มโครงการ โดยอ้างอิงจากแนวทางการจัดทำรายงานการวิเคราะห์ผลกระทบสิ่งแวดล้อม โครงการที่พักอาศัยบริการชุมชนและสถานที่พักตากอากาศของสำนักงานนโยบายและแผนทรัพยากรธรรมชาติและสิ่งแวดล้อม (2550)

ขยะมูลฝอยที่เกิดขึ้นจากโครงการเป็นขยะชุมชนทั่วไป ได้แก่ วัสดุพลาสติก เศษอาหาร เศษกระดาษและเศษผ้า โดยปริมาณขยะมูลฝอยที่คาดว่าจะเกิดขึ้น มีรายละเอียดดังนี้

อัตราการเกิดขยะมูลฝอย	3	ลิตร/คน/วัน
หรือ	1	กิโลกรัม/คน/วัน
(สำนักงานนโยบายและแผนทรัพยากรธรรมชาติและสิ่งแวดล้อม, 2550)		

ส่วนห้องพัก

ผู้ใช้บริการสูงสุด		138	คน/วัน
ปริมาณขยะมูลฝอยที่เกิดจากห้องพัก	=	138 x 3	
	=	414	ลิตร/วัน
หรือ	=	0.141	ลูกบาศก์เมตร/วัน
หรือ	=	138	กิโลกรัม/วัน

ส่วนพนักงาน

จำนวน		30	คน/วัน
ปริมาณขยะมูลฝอยที่เกิดจากพนักงาน	=	30 x 3	
	=	90	ลิตร/วัน
หรือ	=	0.09	ลูกบาศก์เมตร/วัน
หรือ	=	30	กิโลกรัม/วัน

ดังนั้น ปริมาณขยะที่คาดว่าจะเกิดในกรณีเลวร้ายที่สุด (มีผู้ใช้บริการเต็มโครงการ) เท่ากับ 504 ลิตร/วัน หรือ 0.504 ลูกบาศก์เมตร/วัน หรือ 168 กิโลกรัม หรือ 0.168 ตัน/วัน

2) การจัดการขยะมูลฝอย

โครงการจะจัดถังรองรับขยะมูลฝอยไว้ในห้องพักทุกห้อง โดยภายในห้องพักแต่ละห้องจัดให้มีถังขยะย่อยขนาด 50 ลิตร จำนวน 1 ถัง/ห้อง สำหรับห้องครัวจัดให้มีถังขยะย่อยขนาด 120 ลิตร จำนวน 3 ถัง แยกเป็นถังขยะเปียก ขยะแห้ง และขยะรีไซเคิล ส่วนในห้องน้ำรวมจะจัดให้มีถังขยะขนาด 20 ลิตร จำนวน 1 ถัง/ห้อง และบริเวณห้องอาหารจะจัดให้มีถังขยะขนาด 50 ลิตร จำนวน 3 ถัง แยกเป็นขยะเปียก ขยะแห้ง และขยะรีไซเคิล ถังขยะทุกใบจะมีถุงดำรองอยู่ด้านใน ซึ่งแม่บ้านจะรวบรวมขยะจากส่วนต่างๆ นำมาคัดแยกประเภทขยะเป็นขยะเปียก ขยะแห้ง ขยะอันตราย และขยะรีไซเคิลอีกครั้ง ขยะจากส่วนต่างๆ ของโครงการจะรวบรวมมาพักใบบริเวณที่จอดรถของโครงการ โดยอาคารห้องพักขยะรวมดังกล่าวประกอบด้วย ห้องพักขยะเปียก ห้องพักขยะแห้ง/ขยะรีไซเคิล และห้องพักขยะอันตราย

ขยะที่สามารถรีไซเคิลได้ เช่น กระดาษ กระจก ขวด พลาสติก พนักงานทำความสะอาดจะแยกนำไปให้แก่วัสดุรีไซเคิลของเก่า โดยจะเก็บรวบรวมไว้ที่ที่พักขยะแห้ง/ขยะรีไซเคิล ซึ่งจะใช้รองรับขยะที่สามารถนำกลับมารีไซเคิลหรือขายได้ เช่น แก้ว กระดาษ พลาสติก ที่ไม่เลอะคราบอาหาร และโลหะ เป็นต้น พนักงานทำความสะอาดจะแยกและขายให้แก่วัสดุรีไซเคิลของเก่า

สำหรับการจัดการขยะอันตราย จะเก็บไว้ในที่พักขยะอันตราย ซึ่งจะใช้รองรับขยะที่มีอันตรายต่อสิ่งมีชีวิตและสิ่งแวดล้อม เช่น หลอดฟลูออเรสเซนต์ ขวดยา ถ่านไฟฉาย กระจกสีสเปรย์ กระจกยาฆ่าแมลง และภาชนะบรรจุสารอันตรายต่างๆ เป็นต้น เมื่อมีปริมาณมากพอแล้วจะส่งไปให้เทศบาลตำบลกะรนจากนั้นเทศบาลตำบลกะรนจะรวบรวมขยะอันตรายทั้งหมดเก็บขนไปให้เทศบาลนครภูเก็ตเพื่อนำไปกำจัดต่อไป ปัจจุบันจังหวัดภูเก็ตได้ประกาศ เรื่อง กำหนดประเภท ราคา และหลักเกณฑ์การนำส่งขยะอันตราย ณ ศูนย์กำจัดขยะมูลฝอยจังหวัดภูเก็ต และมี “โครงการขนส่งของเสียออกจากเกาะภูเก็ต” เพื่อส่งไปกำจัดอย่างถูกวิธี โดยโรงงานกำจัดกากอุตสาหกรรมที่ขึ้นทะเบียน

ส่วนขยะเปียก ได้แก่ ขยะที่ย่อยสลายได้ง่าย เช่น เศษอาหาร พืชผัก เปลือกผลไม้ เป็นต้น แม่บ้านจะรวบรวมขยะเปียกจากถังขยะเปียกบริเวณห้องครัวและร้านอาหาร และพื้นที่ส่วนบริการอื่นๆ เป็นต้น มายังห้องพักขยะเปียก โดยโครงการจะรวบรวมใส่ถุงดำ พร้อมมัดปากถุงให้แน่น เพื่อให้เทศบาลตำบลกะรนนำไปใช้ประโยชน์ในการเลี้ยงสัตว์หรือทำปุ๋ยต่อไป

3) อาคารห้องพักขยะรวมของโครงการ

อาคารห้องพักขยะรวมเป็นห้องที่มีประตูปิดมิดชิด เพื่อป้องกันไม่ให้ส่งกลิ่นรบกวน อยู่บริเวณที่จอดรถของโครงการ โดยแยกเป็นห้องพักขยะเปียก ห้องพักขยะแห้ง/ขยะรีไซเคิล และห้องพักขยะอันตรายซึ่งรถเก็บขนมูลฝอยของเทศบาลตำบลกะรนสามารถเก็บขนได้อย่างสะดวก รวดเร็ว ไม่รบกวนผู้ใช้บริการภายในโครงการ ทั้งนี้ห้องพักขยะรวมแบ่งออกเป็น 3 ห้อง เพื่อรองรับขยะเปียก ขยะแห้ง/ขยะรีไซเคิล และขยะอันตราย

1.8 ไฟฟ้า

โครงการจะขอรับบริการด้านไฟฟ้าจากการไฟฟ้าส่วนภูมิภาคปาดตอง ด้วยระบบไฟฟ้าแรงสูง ทั้งนี้รายละเอียดการติดตั้งระบบไฟฟ้าที่สำคัญภายในโครงการ มีดังนี้

1) ระบบไฟฟ้าปกติ

โครงการจะติดตั้งหม้อแปลงไฟฟ้าชนิดน้ำมัน (Oil Immersed Type) จำนวน 1 ชุด ขนาด 500 kVA เพื่อลดแรงดันต่ำเข้าสู่แผงจ่ายไฟฟ้าหลัก (Main Distribution Board : MDB) โดยโครงการจะรับกระแสไฟฟ้าผ่านหม้อแปลง ก่อนแปลงไฟฟ้าแรงสูงขนาด 33 kVA เป็น 400/230 V เพื่อจ่ายไฟฟ้าไปยังส่วนต่างๆ ของอาคาร โดยตำแหน่งติดตั้งหม้อแปลง ติดตั้งอยู่บริเวณถนนส่วนบุคคลด้านหน้าของพื้นที่โครงการ

2) ระบบไฟฟ้าสำรอง

ในกรณีที่จ่ายไฟฟ้าจากการไฟฟ้าส่วนภูมิภาค จังหวัดภูเก็ต ขัดข้องหรือเกิดเหตุการณ์ฉุกเฉิน โครงการได้จัดให้มีเครื่องกำเนิดไฟฟ้าสำรอง ขนาด 80 kVA จำนวน 1 ชุด เพื่ออำนวยความสะดวกแก่ผู้ใช้บริการ โดยจ่ายไฟฟ้าให้ระบบที่มีความสำคัญ เช่น ระบบสัญญาณแจ้งเหตุเพลิงไหม้ ระบบแสงสว่างทางเดิน ระบบลิฟต์ ระบบสุขาภิบาล และระบบไฟส่องสว่างฉุกเฉิน เป็นต้น ได้อย่างเพียงพอ

3) ระบบความปลอดภัยของการไฟฟ้า

โครงการติดตั้ง Circuit Breaker : CB ด้านแรงดันต่ำ ซึ่งทำหน้าที่ตัดกระแสไฟฟ้าที่มีค่าสูงจากการลัดวงจรได้ในเวลาที่เหมาะสมและทันเวลาก่อนที่จะเกิดความเสียหาย ส่วนห้องเครื่องไฟฟ้า ห้องไฟฟ้า และงานระบบ และห้องระบบไฟฟ้า จะปิดกันที่มั่นคงและมิดชิด และไม่นิยมนุญาตให้ผู้ที่ไม่เกี่ยวข้องเข้าไปในห้องไฟฟ้าของโครงการและมีที่ว่างพอเพียงเพื่อการตรวจสอบ ซ่อมแซมหรือบำรุงรักษาในส่วนที่เป็นไฟฟ้าแรงต่ำ

4) การประมาณการค่าไฟฟ้า

โครงการได้ประเมินค่าไฟฟ้าที่เกิดจากโหลดไฟฟ้าทั้งหมดเท่ากับ 336 kVA การใช้พลังงานไฟฟ้าตลอดทั้งวัน เท่ากับ 1,116.50 กิโลวัตต์/ชั่วโมง/วัน ดังนั้น ค่าไฟฟ้าภายในโครงการคิดเป็น 100,485 บาท/เดือน

1.9 การป้องกันอัคคีภัย

โครงการมีการติดตั้งระบบป้องกันอัคคีภัยภายในโครงการ ดังนี้

1) ระบบสัญญาณแจ้งเหตุเพลิงไหม้

โครงการติดตั้งระบบสัญญาณแจ้งเหตุเพลิงไหม้กระจายอยู่ตามจุดต่างๆ ทั่วบริเวณพื้นที่โครงการ มีรายละเอียดดังนี้

- **แผงควบคุมรวม (Fire Alarm Control Pane : FCP)** เป็นส่วนควบคุมและตรวจสอบการทำงานของอุปกรณ์และส่วนต่างๆ ในระบบทั้งหมดจะประกอบด้วยวงจรควบคุมคอยรับสัญญาณจากอุปกรณ์เริ่มสัญญาณ, วงจรทดสอบการทำงาน, วงจรป้องกันระบบ, วงจรสัญญาณแจ้งการทำงานในสภาวะปกติ และภาวะขัดข้อง
- **แผงแสดงสัญญาณ (Graphic Board Annunciator : ANN)** ทำงานเชื่อมต่อกับแผงควบคุมรวมให้ทำการแสดงสัญญาณการทำงานจากแผงควบคุมรวม โครงการจะติดตั้งอยู่บริเวณห้องพักไฟฟ้า ชั้นที่ 1 ของอาคารห้องพัก 1
- **อุปกรณ์แจ้งเหตุเพลิงไหม้แบบมีมือกด (Manual Station : M)** ชนิดทุบแล้วดัง (Break Glass) ใช้สำหรับแจ้งเหตุเพลิงไหม้ด้วยตัวบุคคล แบบสั่งงานแจ้ง 2 ส่วน คือ ด้วยการใช้ดิ่งมีมือกด (Push) และมีมือดึงคันโยก (Pull) ที่ตัวอุปกรณ์ มีกุญแจไข เปิดฝาค้นค่าให้ตัวอุปกรณ์อยู่ในสภาพเดิม เมื่อแจ้งเหตุไปแล้วโดยโครงการจะติดตั้งอุปกรณ์แจ้งเหตุเพลิงไหม้แบบใช้มือไว้ตามจุดต่างๆ ของแต่ละอาคาร ดังนี้
 - อาคารห้องพัก 1 ติดตั้งชั้นละ 3 จุด ได้แก่ บริเวณโถงทางเดิน และบันไดหลัก
 - อาคารห้องพัก 2 ติดตั้งชั้นละ 2 จุด ได้แก่ บริเวณโถงทางเดิน
 - อาคารต้อนรับ ติดตั้งจำนวน 1 จุด บริเวณโถงต้อนรับ
- **อุปกรณ์ส่งสัญญาณเพลิงไหม้ด้วยเสียง (Alarm Bell : B)** เมื่อได้รับสัญญาณจากระบบเหตุเพลิงไหม้แบบมีมือกด อุปกรณ์ส่งสัญญาณจะทำหน้าที่ส่งสัญญาณเตือนด้วยเสียง โดยโครงการติดตั้งไว้ตำแหน่งเดียวกันบนอุปกรณ์แจ้งเหตุเพลิงไหม้แบบมีมือกด โดยโครงการจะติดตั้งอุปกรณ์แจ้งเหตุเพลิงไหม้แบบใช้มือไว้ตามจุดต่างๆ ของแต่ละอาคาร มีรายละเอียดการติดตั้ง ดังนี้
 - อาคารห้องพัก 1 ติดตั้งชั้นละ 3 จุด ได้แก่ บริเวณโถงทางเดิน และบันไดหลัก
 - อาคารห้องพัก 2 ติดตั้งชั้นละ 2 จุด ได้แก่ บริเวณโถงทางเดิน
 - อาคารต้อนรับ ติดตั้งจำนวน 1 จุด บริเวณโถงต้อนรับ
- **อุปกรณ์ตรวจจับควัน (Smoke Detector : SD)** ชนิด Photo Electric เหมาะสำหรับใช้ตรวจจับสัญญาณควันในระยะที่มีอนุภาคของควันที่ใหญ่ขึ้น Photoelectric Smoke Detector ทำงานโดยใช้หลักการสะท้อนของแสง เมื่อมีควันเข้ามาในตรวจจับควันจะไปกระทบกับแสงที่ออกมาจาก Photometer ซึ่งไม่ได้ส่องตรงไปยังอุปกรณ์รับแสง Photo Receptor แต่แสงดังกล่าวบางส่วนจะสะท้อนอนุภาคควันและหักเหเข้าไปที่ Photo Receptor ทำให้วงจรตรวจจับของตัวตรวจจับควันส่ง สัญญาณแจ้ง Alarm โดยอุปกรณ์ตรวจจับควันจะติดตั้งกระจายอยู่ตามจุดต่างๆ ของแต่ละอาคาร ซึ่งครอบคลุมทั่วบริเวณพื้นที่โครงการ ได้แก่ ห้องพักทุกห้อง ห้องแม่บ้าน ห้องไฟฟ้า ห้องอาหาร โถงต้อนรับ โถงทางเดินและบันไดหลัก เป็นต้น
- **อุปกรณ์ตรวจจับความร้อน (Heat Detector : H)** ชนิด Rate Of Rise อุปกรณ์ชนิดนี้จะทำงานเมื่อมีอัตราการเพิ่มของอุณหภูมิเปลี่ยนแปลงไปตั้งแต่ 135 องศาฟาเรนไฮต์ ส่วนลักษณะการทำงานอากาศในส่วนด้านบนของส่วนรับความร้อนเมื่อถูกความร้อน จะขยายตัวอย่างรวดเร็วมากจนอากาศที่ขยายไม่สามารถเล็ดลอดออกมาในช่องระบายได้ ทำให้เกิดความดันสูงมากขึ้นและดันแผ่นไดอะแฟรมให้ดันขาคอนแทคแตกกัน ทำให้อุปกรณ์ตรวจจับความร้อนนี้ส่งสัญญาณไปยังตู้ควบคุมโดยโครงการจะติดตั้งภายในห้องครัว บริเวณอาคารต้อนรับ

2) ระบบดับเพลิง

● **ชุดตู้ดับเพลิง (Fire Hose Cabinet : FHC)** ประกอบด้วย หัวฉีดน้ำดับเพลิง (Hose Valve) ขนาดเส้นผ่าศูนย์กลาง $2\frac{1}{2}$ นิ้ว และสายฉีดน้ำดับเพลิง (Hose Reel) ขนาดเส้นผ่าศูนย์กลาง 1 นิ้ว และมีสายฉีดน้ำดับเพลิงยาวประมาณ 30 เมตร ต่อจากตู้หัวฉีดน้ำดับเพลิงแบบมือถือชนิดผงเคมีแห้งขนาด 4.50 กิโลกรัม โดยโครงการจะติดตั้งชุดตู้ดับเพลิง จำนวน 9 จุด มีรายละเอียดการติดตั้ง ดังนี้

- อาคารห้องพัก 1 ติดตั้งชั้นละ 3 จุด ได้แก่ บริเวณโถงทางเดิน และบันไดหลัก
- อาคารห้องพัก 2 ติดตั้งชั้นละ 2 จุด ได้แก่ บริเวณโถงทางเดิน และด้านข้างอาคาร

การติดตั้งชุดตู้ดับเพลิงและถังดับเพลิงมือถือ โครงการจะติดตั้งให้ส่วนบนสุดของชุดตู้ดับเพลิงและถังดับเพลิงมือถือ สูงจากระดับพื้นอาคารประมาณประมาณ 1.50 เมตร ในที่มองเห็นสามารถอ่านคำแนะนำการใช้ได้ และสามารถนำไปใช้งานได้สะดวก รวมทั้งในสภาพที่ใช้งานได้ตลอดเวลา

● **ระบบท่อน้ำดับเพลิง** ประกอบด้วยท่อเย็น ขนาดเส้นผ่าศูนย์กลาง 4 นิ้ว จำนวน 3 ท่อ/อาคาร เป็นระบบท่อแห้งโดยรับน้ำจากระบบดับเพลิง เพื่อส่งต่อไปยังแต่ละชั้นของแต่ละอาคาร

● **หัวรับน้ำดับเพลิงภายนอกอาคาร (Fire Department Connection : FDC)** เป็นชนิดข้อต่อสวมเร็วขนาดเส้นผ่าศูนย์กลาง $4" \times 2\frac{1}{2} \times 2\frac{1}{2}"$ จำนวน 1 หัว สามารถรับน้ำจากระบบดับเพลิงเอาย่น้ำเข้าสู่ชุดตู้ดับเพลิงแต่ละอาคาร ซึ่งบริเวณที่ติดตั้งหัวรับน้ำดับเพลิงภายนอกอยู่บริเวณใกล้กับทางเข้า-ออก โครงการเป็นจุดที่รถดับเพลิงสามารถเข้าถึงได้อย่างสะดวก

3) ระบบไฟส่องสว่างฉุกเฉิน และป้ายบอกทางออกฉุกเฉิน

โครงการจะติดตั้งระบบไฟฟ้าส่องสว่างฉุกเฉิน และป้ายทางออกฉุกเฉินเพื่อให้แสงสว่าง และสามารถมองเห็นทางออกจากอาคารได้ชัดเจนในกรณีที่ไฟฟ้าดับ ซึ่งมีรายละเอียดดังนี้

● **ไฟส่องสว่างฉุกเฉิน (Emergency Light)** พร้อมแบตเตอรี่ทำหน้าที่จ่ายกำลังไฟฟ้าในสภาวะที่ไฟฟ้าปกติเกิดขัดข้อง หลอดไฟ Halogen พร้อมอุปกรณ์อัดประจุไฟฟ้าอัตโนมัติ โดยเครื่องสามารถจ่ายกระแสไฟฟ้าต่อเนื่องนาน 2 ชั่วโมง ติดตั้งสูงจากระดับพื้น 2.25 เมตร เพื่อส่องสว่างให้สามารถมองเห็นชัดเจนหากเกิดกรณีฉุกเฉิน โดยมีการติดตั้งกระจายอยู่ตามจุดต่างๆ ครอบคลุมทั่วบริเวณพื้นที่โครงการ จำนวน 27 จุด มีรายละเอียดการติดตั้ง ดังนี้

- อาคารห้องพัก 1 ติดตั้งชั้นละ 5 จุด ได้แก่ บริเวณโถงทางเดิน และบันไดหลัก
- อาคารห้องพัก 2 ติดตั้งชั้นละ 4 จุด ได้แก่ บริเวณโถงทางเดิน

● **โคมไฟป้ายแสดงทางออกฉุกเฉิน** ทำงานด้วยแบตเตอรี่ หลอดไฟคอมแพคฟลูออเรสเซนต์ พร้อมอุปกรณ์อัดประจุอัตโนมัติ ทั้งนี้โคมไฟป้ายทางออกฉุกเฉิน เครื่องสามารถจ่ายกระแสไฟต่อเนื่องนาน 2 ชั่วโมง ติดตั้งสูงจากระดับพื้น 2.50 เมตร เพื่อส่องสว่างให้สามารถมองเห็นได้ชัดเจนหากเกิดกรณีฉุกเฉิน โครงการติดตั้งกระจายอยู่ตามจุดต่างๆ ครอบคลุมทั่วบริเวณพื้นที่โครงการ

4) บันไดหลัก

โครงการจัดให้มีบันไดหลักแต่ละอาคาร มีรายละเอียดดังนี้

อาคารห้องพัก 1

- บันไดหลัก (ST-1/A) จำนวน 1 แห่ง/ชั้น มีความกว้าง 1.20 เมตร มีชานพักกว้าง 1.78 เมตร ลูกตั้ง 0.177 เมตร และลูกนอน 0.25 เมตร

- บันไดหลัก (ST-1/B) จำนวน 1 แห่ง/ชั้น มีความกว้าง 1.20 เมตร มีชานพักกว้าง 1.28 เมตร ลูกตั้ง 0.177 เมตร และลูกนอน 0.25 เมตร

อาคารห้องพัก 2

- บันไดหลัก (ST-2/A) จำนวน 1 แห่ง/ชั้น มีความกว้าง 1.20 เมตร มีชานพักกว้าง 1.38 เมตร ลูกตั้ง 0.177 เมตร และลูกนอน 0.25 เมตร

- บันไดหลัก (ST-2/B) จำนวน 1 แห่ง/ชั้น มีความกว้าง 1.20 เมตร มีชานพักกว้าง 1.28 เมตร ลูกตั้ง 0.177 เมตร และลูกนอน 0.25 เมตร

5) ป้ายแสดงตำแหน่งทางขึ้นลง และตำแหน่งชั้นอาคาร

ป้ายแสดงตำแหน่งทางขึ้น-ลง และตำแหน่งชั้นอาคาร ขนาดตัวอักษร 0.10 เมตร โดยโครงการจะติดตั้งไว้บริเวณโถงหน้าลิฟต์ และชานพักบันไดของทุกชั้น

6) ระบบป้องกันอันตรายจากฟ้าผ่า

โครงการจะมีระบบป้องกันอันตรายจากฟ้าผ่ากรณีเกิดฟ้าผ่าของอาคารบริเวณชั้นหลังคา และติดตั้งสายดินที่ชั้น 1 โดยทั้งทั้งโครงการ และติดตั้งทุกอาคาร มีรายละเอียดดังนี้

1. ตัวนำล่อฟ้า (Air Terminal) เป็นเสาแหลมหรือลักษณะเป็นสามง่ามที่คอยรับประจุไฟฟ้า (สายฟ้า) ขนาดเส้นผ่าศูนย์กลาง 5/8 นิ้ว ยาว 100 มิลลิเมตร พร้อมแถบตัวนำทองแดงเปลือย (Bare Copper Type) ขนาด 1x70 ตารางมิลลิเมตร ติดตั้งอยู่บนชั้นหลังคารอบอาคารของทุกอาคาร ซึ่งรัศมีการป้องกันครอบคลุมอาคารทั้งหมด

2. สายดิน (Ground Rod) เป็นแท่งโลหะทองแดง ขนาดเส้นผ่าศูนย์กลาง 5/8" x 10 ฟังลึกไปในดิน และมีค่าความต้านทานของดินน้อยกว่า 5 โอห์ม

3. สายตัวนำลงดิน (Down Conductor) เดินในท่อพีวีซีฝังในเสาคอนกรีต ใช้ลวดทองแดงที่มีขนาดเท่ากับ 70 ตารางมิลลิเมตร เพียงพอแก่การนำประจุไฟฟ้าลงสู่ดินได้อย่างรวดเร็ว โดยต่อสายตัวนำลงดินนี้เข้ากับหลักล่อฟ้าตามมาตรฐานตัวนำลงดินนี้จะสร้างขึ้นมาพิเศษเพื่อใช้ระบบป้องกันฟ้าผ่าโดยเฉพาะ

7) แผนการอพยพหนีไฟ และจุดรวมพล

โครงการจะจัดให้มีการซักซ้อมการอพยพหนีไฟ เป็นประจำอย่างน้อยปีละ 1 ครั้ง โดยจะประสานงานให้วิทยากรจากหน่วยงานป้องกันและบรรเทาสาธารณภัยเทศบาลตำบลกะรน มาฝึกให้เป็นประจำ โดยเมื่อเกิดเหตุเพลิงไหม้ทุกคนจะไปรวมตัวกันที่จุดรวมพลภายในโครงการ ซึ่งโครงการจะจัดทำแผนเส้นทางอพยพหนีไฟจากจุดต่างๆ ไปยังจุดรวมพล ติดไว้ภายในห้องพักและบริเวณทางเดินในอาคาร เพื่อให้ผู้ที่ใช้บริการภายในอาคารสามารถหนีไปยังจุดรวมพลได้อย่างรวดเร็ว

นอกจากนี้ โครงการจะจัดให้มีเจ้าหน้าที่รับผิดชอบประจำภายในแต่ละอาคาร ซึ่งเมื่อเกิดเหตุเพลิงไหม้จะต้องเข้าไปประจำในชั้นที่รับผิดชอบ เพื่อแจ้งเหตุการณ์ให้ผู้ให้บริการรับทราบ และควบคุมไม่ให้ต้นตอระเหก จากนั้นจะนำทางผู้ประสบภัยลงบันไดมายังจุดรวมพลที่กำหนดไว้

โครงการจัดให้มีจุดรวมพล จำนวน 1 จุด มีพื้นที่ 95 ตารางเมตร อยู่บริเวณนอกประสงค์ของอาคารต้อนรับ คิดเป็นสัดส่วนของพื้นที่จุดรวมพลต่อผู้พักอาศัยภายในโครงการเท่ากับ 0.56 ตารางเมตร/คน หรือ 1.77 คน/ตารางเมตร เมื่อคิดผู้อยู่อาศัยในโครงการสูงสุด 168 คน (รวมจำนวนพนักงาน) ซึ่งมีความเพียงพอตามเกณฑ์ของสำนักงานนโยบายและแผนทรัพยากรธรรมชาติและสิ่งแวดล้อม ที่กำหนดให้อย่างน้อย 0.25 ตารางเมตร/คน หรือไม่เกิน 4คน/ตารางเมตร

1.10 สิ่งอำนวยความสะดวกสำหรับผู้พิการหรือทุพพลภาพ และคนชรา

โครงการประกอบกิจการประเภทโรงแรม ซึ่งโครงการได้ออกแบบให้พื้นที่รวมกันทุกชั้นในหลังเดียวกันของทุกอาคารไม่เกิน 2,000 ตารางเมตร ดังนั้น โครงการจึงไม่เข้าข่ายตามกฎหมายกระทรวงฉบับดังกล่าว อย่างไรก็ตาม เพื่ออำนวยความสะดวกโครงการจัดให้มีสิ่งอำนวยความสะดวกสำหรับผู้พิการหรือทุพพลภาพ และคนชรา ตามกฎหมายที่กำหนดสิ่งอำนวยความสะดวกในอาคารสำหรับผู้พิการ หรือทุพพลภาพ และคนชรา พ.ศ. 2548 โดยมีรายละเอียดดังนี้

1. ทางลาด จัดให้มีทางลาดสำหรับผู้ทุพพลภาพหรือผู้พิการ และคนชรา จำนวน 1 จุด บริเวณอาคารต้อนรับ มีความกว้าง 1.00 เมตร มีความยาว 2.00 เมตร ผิวทางลาดเป็นพื้นผิวต่างสัมผัส ซึ่งเป็นวัสดุที่ไม่ลื่น และมีความลาดชันไม่เกิน 1:12

2. ห้องน้ำ จัดให้มีห้องน้ำสำหรับผู้ทุพพลภาพหรือผู้พิการ และคนชรา บริเวณอาคารต้อนรับในห้องน้ำจัดให้มีพื้นที่ว่างเพื่อให้เก้าอี้สามารถหมุนตัวกลับได้ โดยมีเส้นผ่าศูนย์กลาง 1.50 เมตร มีโถส้วมชนิดนั่งราบ มีราวจับแนวนอนเพื่อช่วยในการพยุงตัวสูงจากพื้นที่ 0.70 เมตร

3. ที่จอดรถสำหรับผู้พิการหรือทุพพลภาพ และคนชรา โครงการจัดให้มีที่จอดรถสำหรับผู้พิการหรือทุพพลภาพ และคนชรา จำนวน 1 คัน อยู่ใกล้อาคารต้อนรับ ลักษณะตั้งฉากกับแนวทางเดินรถ ความกว้าง 2.48 เมตร และความยาว 6.20 เมตร และจัดให้มีพื้นที่ว่างข้างที่จอดรถกว้าง 1.00 เมตร ตลอดความยาวของที่จอดรถ มีสัญลักษณ์รูปผู้พิการนั่งเก้าอี้ล้ออยู่บนพื้นที่จอดรถทาสีขาว

4. ห้องพัก จัดให้มีห้องพักสำหรับผู้พิการหรือทุพพลภาพ และคนชรา บริเวณชั้นที่ 1 อาคารห้องพัก 2 จำนวน 1 ห้อง อยู่ใกล้ทางออกของอาคาร และภายในจัดให้มีสัญญาณเตือนภัยทั้งสัญญาณที่เป็นเสียงและแสง

1.11 ระบบปรับอากาศและการระบายอากาศ

1. ระบบปรับอากาศ

โครงการมีการติดตั้งเครื่องปรับอากาศแบบแยกส่วน (Air Cooled Split Type) ตามความเหมาะสมกับขนาดของภาระการทำความเย็น ทั้งนี้จำนวนเครื่องปรับอากาศที่ติดตั้งกับขนาดพื้นที่ของห้องนั้นๆ โดยโครงการจะใช้เครื่องปรับอากาศที่มีขนาดความเย็นประมาณ 120.50 ตัน

2. การระบายอากาศ

โครงการจัดให้มีการระบายอากาศทั้งวิธีกลและธรรมชาติ ซึ่งมีความสอดคล้องตามกฎหมายกระทรวงฉบับที่ 39 (พ.ศ. 2537) ออกตามความในพระราชบัญญัติควบคุมอาคาร พ.ศ. 2522 ระบบระบายอากาศโดยทั่วไปการระบายอากาศในส่วนต่างๆ ที่ไม่มีการระบายอากาศจะพิจารณา โดยให้มีการระบายอากาศแบบธรรมชาติให้มากที่สุด โดยอาศัยการออกแบบด้านสถาปัตยกรรม แต่หากกรณีที่ไม่สามารถระบายอากาศตามธรรมชาติได้ ก็จะเป็นการระบายอากาศโดยใช้พัดลมระบายอากาศ ส่วนห้องพักที่มีการปรับอากาศนั้น ก็จะมีการพิจารณาให้มีระบบระบายอากาศเช่นกัน เพื่อให้เกิดมีอากาศบริสุทธิ์ (Fresh Air) เข้าไปแทน

- การระบายอากาศโดยธรรมชาติ โครงการได้จัดให้มีระบบระบายอากาศที่มีประตูหน้าต่าง หรือช่องระบายอากาศด้านที่ติดกับภายนอก ไม่น้อยกว่า 10 % ของพื้นที่ห้อง

- การระบายอากาศโดยวิธีกล ทางโครงการจะมีการติดตั้งพัดลมระบายอากาศ ติดตั้งตามห้องพัก ห้องแม่บ้าน ห้องไฟฟ้า และห้องน้ำ

1.11 การรักษาความปลอดภัย

1) โครงการได้จัดให้มีเจ้าหน้าที่รักษาความปลอดภัย โดยตรวจตราความปลอดภัยและความเรียบร้อยในโครงการ เพื่อให้ผู้พักอาศัยสามารถติดต่อหรือแจ้งเหตุได้ตลอด 24 ชั่วโมง แบ่งเป็น 2 ผลัดๆ โดยผลัดที่ 1 เริ่มปฏิบัติงานตั้งแต่ 07.00-19.00 น. และผลัดที่ 2 เริ่มปฏิบัติงานตั้งแต่เวลา 19.00-07.00 น. โดยเจ้าหน้าที่จะสอดส่องดูแลความเรียบร้อยบริเวณรอบๆ โครงการ บริเวณที่จอดรถยนต์ และทางเข้า-ออกโครงการ

2) โครงการมีการติดตั้งระบบโทรทัศน์วงจรปิด (Closed Circuit Television System : CCTV) เพื่อเพิ่มความปลอดภัยให้แก่ผู้พักอาศัยในโครงการ ซึ่งจะติดตั้งไว้กระจายครอบคลุมทั่วทั้งโครงการทั้งภายนอกและภายในโครงการ โดยให้มีมุมมองส่องมาบริเวณถนนที่เป็นทางเข้า-ออก พื้นที่โครงการ รวมทั้งสิ้น 42 จุด โดยมีรายละเอียดดังนี้

- อาคารห้องพัก 1 ติดตั้ง 21 จุด บริเวณลิฟต์ โถงทางเดิน และโถงบันได
- อาคารห้องพัก 2 ติดตั้ง 9 จุด บริเวณโถงทางเดิน และโถงบันได
- อาคารต้อนรับ ติดตั้ง 5 จุด บริเวณห้องอาหาร โถงต้อนรับ และโถงทางเดิน
- ภายนอกอาคาร ติดตั้ง 7 จุด บริเวณที่จอดรถ ลานอเนกประสงค์ และอาคารห้องพัก

1.12 การจัดการส้วมและร้านอาหาร

1) การจัดการส้วม

โครงการจัดให้มีส้วมจำนวน สระ (ความลึกประมาณ 0.70 เมตร) โดยส้วม น้ำที่ 1 อยู่บริเวณอาคารห้องพัก 1 ปริมาตร 89.60 ลูกบาศก์เมตร (กว้าง x ยาว x สูง : 46 x 2.78 x 0.70 เมตร) และ ส้วม น้ำที่ 2 อยู่บริเวณอาคารห้องพัก 1 ปริมาตร 98.00 ลูกบาศก์เมตร (กว้าง x ยาว x สูง : 50.20 x 2.8 x 0.70 เมตร) เพื่อให้บริการผู้พักอาศัยในพื้นที่โครงการเท่านั้น โดยโครงการจะออกแบบ ดูแล และควบคุมการประกอบกิจการส้วมของโครงการ ได้สอดคล้องตามหลักเกณฑ์ด้านสุขลักษณะในการควบคุมการประกอบกิจการส้วมหรือกิจการอื่นๆ ในทำนองเดียวกันตามคำแนะนำของคณะกรรมการสาธารณสุขฉบับที่ 1/2550 ของกระทรวงสาธารณสุข ซึ่งจะทำให้ส้วมในโครงการได้มาตรฐานของกระทรวงสาธารณสุข

1.13 การจราจร

1) การเข้าถึงโครงการ

การเข้าถึงโครงการสามารถเดินทางโดยทางรถยนต์ได้อย่างสะดวก เริ่มจากเทศบาล ตำบลกระนวนมุ่งหน้าอ่าวกะตะน้อย โดยใช้ทางหลวงแผ่นดินหมายเลข 4233 เป็นระยะทางประมาณ 500 เมตร จะเจอสามแยก ให้เลี้ยวซ้ายเพื่อเข้าสู่ถนนกะตะน้อย ขับตรงไปตามถนนจะผ่านโรงแรมกะตะธานี ตรงไปจนสุดถนน เป็นระยะ 180 เมตร ให้เลี้ยวซ้ายเข้าสู่ถนนส่วนบุคคล ตรงไปอีกประมาณ 40 เมตร จะถึงพื้นที่โครงการตั้งอยู่ทางด้านขวามือ เส้นทางเข้าสู่โครงการ

2) ถนนและที่จอดรถของโครงการ

บริเวณปากทางเข้า-ออก โครงการมีความกว้าง 6 เมตร และถนนภายในอาคาร มีความกว้าง 6.00 เมตร เติร์ดสองทาง (Two Way) มีที่จอดรถยนต์ภายนอกอาคารทั้งหมด จำนวน 19 คัน (รวมทั้งจอดรถผู้พิการ) ลักษณะที่จอดรถยนต์ของโครงการเป็นแบบตั้งฉากกับแนวทางเดินรถทั้งหมด โดยที่จอดรถยนต์ 1 คัน มีความกว้าง 2.40 เมตร และความยาว 5.00 เมตร สำหรับที่จอดรถผู้พิการหรือทุพพลภาพ และคนชรา ลักษณะตั้งฉากกับแนวทางเดินรถทั้งหมด ความกว้าง 2.48 เมตร และความยาว 6.20 เมตร และมีพื้นที่จอดรถกว้าง 1.00 เมตร

ผลการปฏิบัติตามมาตรการป้องกัน แก้ไข และลดผลกระทบสิ่งแวดล้อม

บทที่ 2

ผลการดำเนินการตามมาตรการลดผลกระทบสิ่งแวดล้อม

2.1 ผลการดำเนินการตามมาตรการลดผลกระทบสิ่งแวดล้อม

โครงการโรงแรม เซเวน ซีส์ ของบริษัท ภูเก็ตเสิร์ช แลนด์ แอนด์ ดีเวลลอปเมนต์ จำกัด ตั้งอยู่ที่ ถนนกะตะน้อย ตำบลกะรน อำเภอเมืองภูเก็ต จังหวัดภูเก็ต ได้ดำเนินการจัดทำรายงานการปฏิบัติตามมาตรการลดผลกระทบและติดตามตรวจสอบคุณภาพสิ่งแวดล้อม ตามเงื่อนไขของมาตรการป้องกันและแก้ไขผลกระทบสิ่งแวดล้อมและมาตรการติดตามตรวจสอบคุณภาพสิ่งแวดล้อม โดยโครงการได้รับการอนุมัติจากสำนักงานนโยบายและแผนทรัพยากรธรรมชาติและสิ่งแวดล้อม ตามหนังสือแจ้งผลการพิจารณาเห็นชอบรายงานเลขที่ ทส.1009.5/12351 ลงวันที่ 12 ตุลาคม 2559 ซึ่งครอบคลุมปัจจัยทางสิ่งแวดล้อมที่สำคัญ คือ

- คุณภาพน้ำ
- คุณภาพชีวิต
- ระบบการป้องกันอัคคีภัย
- อื่น ๆ

ทั้งนี้ สามารถพิจารณารายละเอียดจากสรุปผลการดำเนินการตามมาตรการลดผลกระทบสิ่งแวดล้อมโครงการโรงแรม เซเวน ซีส์ ของบริษัท ภูเก็ตเสิร์ช แลนด์ แอนด์ ดีเวลลอปเมนต์ จำกัด ประจำเดือนกรกฎาคม-ธันวาคม 2568 มีรายละเอียดแสดงดังตารางที่ 2.1

ตารางที่ 2.1 **สรุปผลการดำเนินการตามมาตรการลดผลกระทบสิ่งแวดล้อม โครงการโรงแรม เซเวน ซีส์ บริษัท ภูเก็ตเสิร์ช แลนด์ แอนด์ ดีเวลลอปเมนต์**
จำกัด ประจำเดือนกรกฎาคม-ธันวาคม 2568

องค์ประกอบทางสิ่งแวดล้อม	มาตรการป้องกันแก้ไขและลดผลกระทบ	รายละเอียดการปฏิบัติจริง	ปัญหาและแนวทางแก้ไข
1. ทรัพยากรกายภาพ 1.1 ลักษณะภูมิประเทศ - โครงการประกอบกิจการประเภทโรงแรม ซึ่งกิจกรรมดังกล่าวจะไม่ส่งผลต่อการเปลี่ยนแปลงลักษณะภูมิประเทศแต่อย่างใด ลักษณะภูมิประเทศของพื้นที่โครงการยังคงเป็นที่ราบ มีเพียงการเปลี่ยนแปลงการใช้ประโยชน์พื้นที่จากเดิมที่เป็นพื้นที่ราบ เปลี่ยนไปเป็นโรงแรม ประกอบด้วย อาคารห้องพักสูงจำนวน 3 ชั้น จำนวน 2 อาคาร อาคารต้อนรับชั้นเดียว จำนวน 1 อาคาร และ อาคารห้องพักขะรวมชั้นเดียว จำนวน 1 อาคาร พร้อมทั้งระบบสาธารณูปโภค ที่จอดรถยนต์ ภายในโครงการ ถนน สระว่ายน้ำ และพื้นที่สีเขียว อย่างไรก็ตามโครงการได้จัดพื้นที่สีเขียวและจัดภูมิสถาปัตยกรรมให้กลมกลืนกับพื้นที่โดยรอบ ซึ่งคิดเป็นพื้นที่สีเขียว ร้อยละ 43.51 ของพื้นที่โครงการ ดังนั้นการดำเนินการโครงการจึงไม่ส่งผลกระทบต่อสภาพภูมิประเทศ	- จัดให้มีพื้นที่สีเขียว ร้อยละ 43.51 โดยการปลูกหญ้า ไม้พุ่ม และไม้ยืนต้นปกคลุมดินในพื้นที่โครงการ - จัดให้มีท่อระบายน้ำฝนเพื่อรวบรวมน้ำฝนลงสู่บ่อหน่วงน้ำ ก่อนระบายลงสู่คลองสาธารณะประโยชน์ทางด้านทิศเหนือของโครงการต่อไป	- ทางโครงการจัดให้มีพื้นที่สีเขียว ร้อยละ 50 โดยการปลูกไม้พุ่มและไม้ยืนต้นปกคลุมในพื้นที่โครงการ (รูปที่ 2.1) - โครงการจัดให้มีท่อระบายน้ำฝนเพื่อรวบรวมน้ำลงสู่บ่อหน่วงน้ำ ก่อนระบายลงสู่คลองสาธารณะประโยชน์ทางด้านทิศเหนือของโครงการ (รูปที่ 2.2)	- ไม่พบปัญหา - ไม่พบปัญหา

ตารางที่ 2.1 **สรุปผลการดำเนินการตามมาตรการลดผลกระทบสิ่งแวดล้อม โครงการโรงแรม เซเวน ซีส์ บริษัท ภูเก็ตเสิร์ช แลนด์ แอนด์ ดีเวลลอปเมนต์**
จำกัด ประจำเดือนกรกฎาคม-ธันวาคม 2568 (ต่อ)

องค์ประกอบทางสิ่งแวดล้อม	มาตรการป้องกันแก้ไขและลดผลกระทบ	รายละเอียดการปฏิบัติจริง	ปัญหาและแนวทางแก้ไข
<p>1. ทรัพยากรกายภาพ</p> <p>1.2 ทรัพยากรดินและการเกิดดินถล่ม</p> <p>โครงการจัดให้มีพื้นที่สีเขียว ร้อยละ 43.51 โดยการปลูกหญ้า ไม้พุ่ม และไม้ยืนต้นปกคลุมดินในพื้นที่โครงการ ซึ่งจะช่วยดูดซับน้ำฝน ชะลอการไหลของน้ำฝนและลดการกัดเซาะหน้าดินได้ สำหรับการระบายน้ำฝนของโครงการจะแบ่งเป็น 2 ส่วน คือ จากชั้นหลังคาของแต่ละอาคาร และจากพื้นดินนอกอาคาร โดยการระบายน้ำฝนบนพื้นดินนอกอาคาร จะอาศัยลักษณะการระบาย 2 รูปแบบ คือ การไหลซึมลงใต้ดินตามบริเวณสนามหญ้าและพื้นที่สีเขียว อีกรูปแบบคือการให้น้ำไหลไปตามลาดชันของภูมิประเทศ ซึ่งน้ำฝนส่วนนี้จะไหลลงสู่ท่อระบายน้ำที่เตรียมไว้ สำหรับน้ำฝนจากหลังคาของอาคารจะระบายลงสู่ท่อระบายน้ำฝน ซึ่งจะรวบรวมลงสู่ท่อระบายน้ำคอนกรีตขนาดเส้นผ่าศูนย์กลาง 0.4 เมตร ความลาดชัน 1 : 200 ที่มีบ่อพักน้ำเป็นระยะอยู่โดยรอบพื้นที่โครงการ โดยอาศัยแรงโน้มถ่วงของโลก (Gravity) ลงสู่บ่อหนองน้ำก่อนระบายลงสู่คลองสาธารณะประโยชน์ทางด้านทิศเหนือของโครงการต่อไป</p>	-	-	-

ตารางที่ 2.1 **สรุปผลการดำเนินการตามมาตรการลดผลกระทบสิ่งแวดล้อม โครงการโรงแรม เซเวน ซีส์ บริษัท ภูเก็ตเสิร์ช แลนด์ แอนด์ ดีเวลลอปเมนต์ จำกัด ประจำเดือนกรกฎาคม-ธันวาคม 2568 (ต่อ)**

องค์ประกอบทางสิ่งแวดล้อม	มาตรการป้องกันแก้ไขและ ลดผลกระทบ	รายละเอียดการปฏิบัติจริง	ปัญหาและแนวทางแก้ไข
<p>1. ทรัพยากรกายภาพ</p> <p>1.2 ทรัพยากรดินและการเกิดดินถล่ม (ต่อ)</p> <p>ทั้งนี้ เนื่องจากการพัฒนาโครงการจากพื้นที่รกร้าง มีการพัฒนาเป็นอาคาร คสล. ชั้นเดียว จำนวน 2 อาคาร และอาคาร คสล. 3 ชั้น จำนวน 2 อาคาร ถนนที่จอดรถ และสระว่ายน้ำ ทำให้ค่าสัมประสิทธิ์การการไหลนองเปลี่ยนไปจากเดิม ซึ่งจากการคำนวณโดยใช้ Rational Method พบว่า ก่อนพัฒนาโครงการจะมีอัตราการระบายน้ำ 0.0430 ลูกบาศก์เมตร/วินาที และหลังพัฒนาโครงการมีอัตราการระบายน้ำ 0.0781 ลูกบาศก์เมตร/วินาที คิดเป็น ปริมาณน้ำส่วนเกิน 66.14 ลูกบาศก์เมตร ดังนั้น โครงการจัดให้มีบ่อหน่วงน้ำปริมาตร 70 ลูกบาศก์เมตร จำนวน 1 บ่อ โดยโครงการจะสูบน้ำออกด้วยเครื่องสูบน้ำ จำนวน 2 เครื่อง (ทำงานพร้อมกัน) มีอัตราการสูบน้ำ 0.0430 ลูกบาศก์เมตร/วินาที หรือ 154.852 ลูกบาศก์เมตร/ชั่วโมง ซึ่งสามารถควบคุมอัตราการไหลของน้ำให้มีอัตราการระบายน้ำเท่ากับก่อนพัฒนาโครงการ</p> <p>สำหรับการพัฒนาก่อนดินลงสู่บ่อพักน้ำ โครงการจะมีการขุดลอกเมื่อมีปริมาตรตะกอนดินสะสมในบ่อ ดังนั้น จึงคาดว่าอยู่ในระดับต่ำต่อทรัพยากรดินและชะล้างพังทลายของดินแต่อย่างใด</p>	-	-	-

ตารางที่ 2.1 **สรุปผลการดำเนินการตามมาตรการลดผลกระทบสิ่งแวดล้อม โครงการโรงแรม เซเวน ซีส์ บริษัท ภูเก็ตเสิร์ช แลนด์ แอนด์ ดีเวลลอปเมนต์ จำกัด ประจำเดือนกรกฎาคม-ธันวาคม 2568 (ต่อ)**

องค์ประกอบทางสิ่งแวดล้อม	มาตรการป้องกันแก้ไขและลดผลกระทบ	รายละเอียดการปฏิบัติจริง	ปัญหาและแนวทางแก้ไข
<p>1. ทรัพยากรกายภาพ</p> <p>1.3 ธรณีวิทยาการเกิดแผ่นดินไหว และการเกิดสึนามิ</p> <p>พื้นที่โครงการเป็นพื้นที่ราบ บริเวณที่ตั้งโครงการมีลักษณะทางธรณีวิทยาเป็นตะกอนทางน้ำชั้นถึง และพื้นที่โครงการอยู่ในเขต 2ก ซึ่งมีระดับความรุนแรง V-VII เมอร์คัลลี คือ หากมีแผ่นดินไหวในเขตนี้ จะมีความรุนแรงที่ทำให้ทุกคนตกใจ สิ่งก่อสร้างที่ออกแบบไม่ดี ปรากฏความเสียหาย โดยเขตนีกรรมทรัพยากรกำหนดว่ามีความเสี่ยงในการเกิดความเสียหายในระดับน้อยถึงปานกลาง และจากสถิติแผ่นดินไหวของกรมอุตุนิยมวิทยาปีล่าสุด พบว่า ในปี 2556 พบว่าการเกิดแผ่นดินไหวที่มีจุดศูนย์กลางที่อยู่อำเภอถลาง จังหวัดภูเก็ต ขนาดความรุนแรงที่สุด 4.3 ริกเตอร์</p> <p>จากสถานการณ์แผ่นดินไหวในจังหวัดภูเก็ต เมื่อวันที่ 16 เมษายน 2555 ซึ่งเป็นผลสืบเนื่องมาจากการเกิดแผ่นดินไหวขนาด 8.6 และ 8.2 ริกเตอร์ ทางตอนเหนือของเกาะสุมาตรา ประเทศอินโดนีเซีย เมื่อวันที่ 11 เมษายน 2555 ทำให้เกิดการส่งถ่ายแรงสั่นสะเทือนและเป็นตัวกระตุ้นแขนงของรอยเลื่อนคลองมะรุ่ยเกิดการเคลื่อนตัวและเกิดแผ่นดินไหวขนาด 4.3 ริกเตอร์</p>	<ul style="list-style-type: none"> - จัดให้มีเส้นทางหนีภัยโดยมีป้ายบอกเป็นระยะไว้ภายในบริเวณโครงการ เมื่อเกิดเหตุการณ์ภัยพิบัติขึ้นสามารถอพยพไปยังจุดรวมพลได้อย่างรวดเร็ว และไม่เกิดการชุลมุน - เตรียมพร้อมประสานงานกับหน่วยงานที่รับผิดชอบหากเกิดธรณีพิบัติภัย ได้แก่ หน่วยงานบรรเทาสาธารณภัย เพื่อให้ความช่วยเหลือเจ้าหน้าที่ฝ่ายต่างๆ และผู้พักอาศัยในการอพยพออกจากอาคารได้ทันทั่วทั้ง - ติดป้ายประชาสัมพันธ์หรือจัดทำแผ่นพับประชาสัมพันธ์ เพื่อให้ความรู้ด้านการปฏิบัติเพื่อให้ความรู้ด้านการปฏิบัติตนกรณีเกิดภัยพิบัติแก่เจ้าหน้าที่ฝ่ายต่างๆ และผู้พักอาศัยในโครงการ 	<ul style="list-style-type: none"> - โครงการจัดให้มีเส้นทางหนี และป้ายแสดงเส้นทางหนีไฟ ภายในอาคารและบริเวณโครงการ เมื่อเกิดเหตุการณ์ภัยพิบัติขึ้นสามารถอพยพหนีไฟไปยังจุดรวมพลได้อย่างรวดเร็ว และไม่เกิดการชุลมุน (รูปที่ 2.3) - โครงการได้เตรียมความพร้อมและประสานงานกับหน่วยงานที่รับผิดชอบคือ หน่วยงานบรรเทาสาธารณภัย เทศบาลตำบลกะรน เพื่อให้ความช่วยเหลือเจ้าหน้าที่ฝ่ายต่างๆ และผู้พักอาศัยในการอพยพออกจากอาคารได้ทันทั่วทั้ง - ทางโครงการได้จัดทำคู่มือประชาสัมพันธ์เพื่อให้ความรู้ด้านการปฏิบัติเพื่อให้ความรู้ด้านการปฏิบัติตนกรณีเกิดภัยพิบัติแก่เจ้าหน้าที่ฝ่ายต่างๆ และผู้พักอาศัยในโครงการ ไว้ในห้องพักแขก (รูปที่ 2.5) 	<ul style="list-style-type: none"> - ไม่พบปัญหา - ไม่พบปัญหา - ไม่พบปัญหา

ตารางที่ 2.1 **สรุปผลการดำเนินการตามมาตรการลดผลกระทบสิ่งแวดล้อม โครงการโรงแรม เซเวน ซีส์ บริษัท ภูเก็ตเสิร์ช แลนด์ แอนด์ ดีเวลลอปเมนต์ จำกัด ประจำเดือนกรกฎาคม-ธันวาคม 2568 (ต่อ)**

องค์ประกอบทางสิ่งแวดล้อม	มาตรการป้องกันแก้ไขและลดผลกระทบ	รายละเอียดการปฏิบัติจริง	ปัญหาและแนวทางแก้ไข
1. ทรัพยากรกายภาพ 1.3 ธรณีวิทยาการเกิดแผ่นดินไหว และการเกิดสึนามิ (ต่อ) <p>ในจังหวัดภูเก็ต หลังจากนั้นก็มีแผ่นดินไหวตามหรืออาฟเตอร์ช็อก ในบริเวณใกล้เคียงกันประมาณ 30 ครั้ง รู้สึกได้ประมาณ 4 ครั้ง และผลจากการเกิดแผ่นดินไหวดังกล่าว ส่งผลให้บ้านเรือนประชาชนในพื้นที่บ้านลิพอน-บางขาม หมู่ที่ 2 ตำบลศรีสุนทร อำเภอถลาง เสียหายเล็กน้อยกว่า 200 หลังคาเรือน ตำบลป่าคลอก อำเภอถลาง เสียหาย 10 หลังคาเรือน อาคารส่วนใหญ่เป็นหมู่บ้านปูนก่ออิฐชั้นเดียว ขณะที่เขื่อนบางเหนียวดำ ซึ่งตั้งอยู่ในพื้นที่ หมู่ที่ 7 ตำบลศรีสุนทร จากการตรวจสอบไม่ได้รับความเสียหายแต่อย่างใด (สำนักงานธรณีวิทยาสังเกตการณ์ กรมทรัพยากรธรณี, 2555) จากแผนที่แสดงการประเมินความรุนแรงแผ่นดินไหวในจังหวัดภูเก็ต พบว่าพื้นที่โครงการมีระดับความรุนแรง V เมอร์คัลลี คือ หากมีแผ่นดินไหวในเขตนี้ จะมีความรุนแรงที่ทำให้รู้สึกได้เกือบทุกคน ของหนักในบ้านเริ่มเคลื่อนไหว สำหรับพื้นที่โครงการอยู่ห่างจากศูนย์กลางแผ่นดินไหวที่อำเภอถลาง จังหวัดภูเก็ต เป็นระยะทางประมาณ 28 กิโลเมตร</p>	<ul style="list-style-type: none"> - จัดให้มีการซ้อมแผนอพยพเพื่อความปลอดภัยของเจ้าหน้าที่ฝ่ายต่างๆ และผู้พักอาศัยในโครงการด้วยหากจังหวัดมีการฝึกซ้อมหนีภัย เจ้าหน้าที่ฝ่ายต่างๆ ของโครงการจะต้องเข้าร่วมฝึกดังกล่าวด้วย เพื่อให้เกิดความเข้าใจและปฏิบัติได้ถูกต้องเมื่อเกิดเหตุการณ์จริงขึ้น โดยกำหนดให้ใช้แผนในการอพยพผู้พักอาศัยภายในอาคารออกนอกตัวอาคารเช่นเดียวกับแผนอพยพหนีไฟ และให้มีการซักซ้อมอย่างน้อยปีละครั้ง - ออกแบบการก่อสร้างให้เป็นไปตามมาตรฐานของกรมโยธาธิการและผังเมืองและมาตรฐานการออกแบบอาคารที่สภาวิศวกรรองรับ - โครงการต้องจัดการก่อสร้างโดยปฏิบัติตามข้อกำหนดของท้องถิ่นอย่างเคร่งครัด 	<ul style="list-style-type: none"> - โครงการจัดให้มีการซ้อมแผนอพยพ การป้องกันและระงับอัคคีภัยเบื้องต้น ปีละ 1 ครั้ง ซึ่งในปี 2568 โครงการมีการอบรมและฝึกซ้อม ฯ ในช่วงเดือนกรกฎาคม 2568 กับหน่วยงานเทศบาลตำบลวิชิต (ภาคผนวกที่ 13) - โครงการได้ออกแบบอาคารก่อสร้างเป็นไปตามมาตรฐานของกรมโยธาธิการและผังเมืองและมาตรฐานการออกแบบอาคารที่สภาวิศวกรรองรับ - โครงการได้จัดการก่อสร้างโดยปฏิบัติตามข้อกำหนดของท้องถิ่นอย่างเคร่งครัด 	<ul style="list-style-type: none"> - ไม่พบปัญหา - ไม่พบปัญหา - ไม่พบปัญหา

ตารางที่ 2.1 **สรุปผลการดำเนินการตามมาตรการลดผลกระทบสิ่งแวดล้อม โครงการโรงแรม เซเวน ซีส์ บริษัท ภูเก็ตเสิร์ช แอนด์ แอนด์ ดีเวลลอปเมนต์ จำกัด ประจำเดือนกรกฎาคม-ธันวาคม 2568 (ต่อ)**

องค์ประกอบทางสิ่งแวดล้อม	มาตรการป้องกันแก้ไข และลดผลกระทบ	รายละเอียดการปฏิบัติจริง	ปัญหาและแนวทางแก้ไข
<p>1. ทรัพยากรกายภาพ</p> <p>1.3 ธรณีวิทยาการเกิดแผ่นดินไหว และการเกิดสึนามิ (ต่อ)</p> <p>นอกจากนี้บริเวณโครงการไม่ได้อยู่ในบริเวณรอยเลื่อนแต่อย่างใด โดยอยู่ห่างจากแนวรอยเลื่อนที่ใกล้ที่สุด คือ รอยเลื่อนคลองมะรุ่ย ซึ่งเป็นรอยเลื่อนที่วางตัวอยู่ในเขตจังหวัดสุราษฎร์ธานี กระบี่ และพังงา เป็นระยะทางประมาณ 16.00 กิโลเมตร อาคารของโครงการออกแบบการก่อสร้างให้เป็นไปตามมาตรฐานของกรมโยธาธิการและผังเมืองมีการใช้เสาเข็มรับน้ำหนักอาคาร ดังนั้น การเกิดแผ่นดินไหวจึงส่งผลกระทบต่อการดำเนินโครงการอยู่ในระดับต่ำ</p> <p>เมื่อวันที่ 26 ธันวาคม 2547 เกิดแผ่นดินไหวนอกชายฝั่งด้านตะวันตกของเกาะสุมาตรา ประเทศอินโดนีเซีย ส่งผลให้เกิดคลื่นใต้น้ำเคลื่อนตัวแผ่ขยายไปทั่วทะเลอันดามัน จนถึงชายฝั่งตะวันออกเฉียงใต้ของประเทศอินเดียและศรีลังกา โดยบางส่วนของคลื่นยังคลื่นตัวไปถึงชายฝั่งตะวันออกของทวีปแอฟริกา รวมประเทศที่ประสบภัยจากคลื่นสึนามิ 11 ประเทศ คือ อินโดนีเซีย มาเลเซีย พม่า อินเดีย บังกลาเทศ ศรีลังกา มัลดีฟส์ โซมาเลีย แทนซาเนีย เคนยา และไทย โดยคลื่นสึนามิได้พัดเข้าสู่พื้นที่ 6 จังหวัดภาคใต้ชายฝั่งทะเลอันดามัน ได้แก่ พังงา กระบี่ ภูเก็ต ระนอง ตรัง และสตูล ก่อให้เกิดความเสียหายในบริเวณชายฝั่งภาคใต้ของไทย 6 จังหวัดดังกล่าว มีผู้เสียชีวิตรวมกันประมาณ 5,400 คน สำหรับจังหวัดภูเก็ตมีผู้เสียชีวิตทั้งหมด 279 คน นอกจากนี้ยังสร้างความเสียหายให้กับทรัพย์สินต่างๆ คิดเป็นมูลค่าหลายพันล้านบาท</p>	-	-	-

ตารางที่ 2.1 **สรุปผลการดำเนินการตามมาตรการลดผลกระทบสิ่งแวดล้อม โครงการโรงแรม เซเวน ซีส์ บริษัท ภูเก็ตเสิร์ช แลนด์ แอนด์ ดีเวลลอปเมนต์ จำกัด ประจำเดือนกรกฎาคม-ธันวาคม 2568 (ต่อ)**

องค์ประกอบทางสิ่งแวดล้อม	มาตรการป้องกันแก้ไขและลดผลกระทบ	รายละเอียดการปฏิบัติจริง	ปัญหาและแนวทางแก้ไข
<p>1. ทรัพยากรกายภาพ</p> <p>1.3 ธรณีวิทยาการเกิดแผ่นดินไหว และการเกิดสึนามิ (ต่อ)</p> <p>พื้นที่โครงการห่างจากทะเลประมาณ 115 เมตร และตั้งอยู่ในพื้นที่ที่ได้รับผลกระทบจากสึนามิ ช่วงปลายมีลักษณะน้ำไหลเอ่อเข้าในพื้นที่เล็กน้อย โดยสถานที่พักพิงชั่วคราวที่ใกล้ที่สุด คือ โรงเรียนบ้านกะตะ โดยมีระยะห่างจากโครงการ ประมาณ 5.20 กิโลเมตร ดังนั้นผลกระทบจากสึนามิที่มีต่อโครงการจึงอยู่ในระดับต่ำ</p> <p>1.4 คุณภาพอากาศ</p> <p>มลพิษทางอากาศที่สำคัญในระยะดำเนินการ คือ ฝุ่นละอองก๊าซคาร์บอนมอนอกไซด์ (CO) ก๊าซซัลเฟอร์ไดออกไซด์ (SO₂) ก๊าซไฮโดรคาร์บอน (HC) และไนโตรเจนออกไซด์ (NO₂) ที่เกิดจากยานพาหนะบริษัทฯ ที่ปรึกษาได้คำนวณปริมาณมลพิษที่เกิดขึ้น โดยใช้แบบจำลอง Box Model ของ John G Rau David C. Wooten 1996 กำหนดให้ ระยะทางที่รถยนต์วิ่งภายในโครงการ (วิ่ง 2 เที่ยว/วัน) = 0.08 กิโลเมตร และที่จอดรถยนต์ของโครงการทั้งหมดเป็นที่จอดรถภายนอกอาคาร = 9 คัน</p> <p>- ฝุ่นละอองรวม (TSP)</p> <p>ปริมาณความเข้มข้นของฝุ่นละอองรวมที่เกิดขึ้นจากท่อไอเสียรถยนต์โครงการ มีค่าเท่ากับ 0.00000081</p>	-	-	-

ตารางที่ 2.1 สรุปผลการดำเนินการตามมาตรการลดผลกระทบสิ่งแวดล้อม โครงการโรงแรม เซเวน ซีส์ บริษัท ภูเก็ตเสิร์ช แลนด์ แอนด์ ดีเวลลอปเมนต์
จำกัด ประจำเดือนกรกฎาคม-ธันวาคม 2568 (ต่อ)

องค์ประกอบทางสิ่งแวดล้อม	มาตรการป้องกันแก้ไขและลดผลกระทบ	รายละเอียดการปฏิบัติจริง	ปัญหาและแนวทางแก้ไข
<p>1. ทรัพยากรกายภาพ</p> <p>1.4 คุณภาพอากาศ</p> <p>มิลลิกรัม/ลูกบาศก์เมตร เมื่อนำไปรวมกับปริมาณฝุ่นละอองรวมที่เกิดขึ้นจริงในปัจจุบันในบริเวณพื้นที่โครงการจะได้ค่าเพิ่มขึ้นในอนาคตในช่วงที่เปิดดำเนินการโครงการ โดยปริมาณฝุ่นละอองรวมบริเวณพื้นที่โครงการ ในระหว่างวันที่ 8-9 กุมภาพันธ์ 2559 บริเวณจุดตรวจวัดดังกล่าวมีปริมาณฝุ่นละอองรวม เท่ากับ 0.103 มิลลิกรัม/ลูกบาศก์เมตร (บริษัทเอ็นไวรอนเมนต์ รีเสิร์ช แอนด์ เทคโนโลยี จำกัด, กุมภาพันธ์ 2559)</p> <p>ดังนั้น ปริมาณฝุ่นที่เกิดจากท่อไอเสียรถยนต์ของโครงการ</p> <p>จากการคำนวณ ท่อไอเสียรถยนต์ของโครงการจะทำให้ฝุ่นละอองฟุ้งกระจายในพื้นที่ประมาณ 0.1030081 มิลลิกรัม/ลูกบาศก์เมตร ซึ่งปริมาณฝุ่นละอองรวมที่เกิดขึ้นดังกล่าวมีค่าอยู่ในเกณฑ์มาตรฐาน (ค่ามาตรฐานฝุ่นเฉลี่ย 24 ชั่วโมง เท่ากับ 0.330 มิลลิกรัม/ลูกบาศก์เมตร ตามประกาศคณะกรรมการสิ่งแวดล้อมแห่งชาติ ฉบับที่ 24 พ.ศ. 2547)</p>	<ul style="list-style-type: none"> - ติดป้ายให้ผู้พักอาศัยดับเครื่องยนต์ในกรณีที่ไม่มีการขับเคลื่อน เช่น กรณีจอดรถผู้พักอาศัยคนอื่น และลดความเร็วของยานพาหนะภายในโครงการเพื่อลดปัญหาเรื่องฝุ่นฟุ้งกระจาย - จัดพื้นที่สีเขียวโดยรอบพื้นที่โครงการรวมทั้งดูแลรักษาและเพิ่มพื้นที่สีเขียวบริเวณพื้นที่ว่าง เพื่อช่วยลดระดับมลสารที่เกิดจากยานพาหนะที่เข้ามาในพื้นที่โครงการ - กำหนดความเร็วของรถภายในโครงการเพื่อป้องกันการฟุ้งกระจายของฝุ่นบริเวณผิวถนนโดยติดป้ายจำกัดความเร็ว - ทำความสะอาดถนนภายในโครงการโดยการล้างถนนเป็นประจำ เพื่อป้องกันการฟุ้งกระจายของฝุ่นบริเวณผิวถนน 	<ul style="list-style-type: none"> - โครงการจัดทำป้ายดับเครื่องยนต์ ในกรณีที่ไม่มีการขับเคลื่อน เช่น กรณีจอดรถผู้พักอาศัยคนอื่น และลดความเร็วของยานพาหนะภายในโครงการเพื่อลดปัญหาเรื่องฝุ่นฟุ้งกระจาย (รูปที่ 2.6) - โครงการได้จัดให้มีพื้นที่สีเขียวรอบๆ โครงการ โดยการปลูกไม้ยืนต้น และไม่ประดับ และโครงการได้จัดให้มีคนสวนคอยดูแลพื้นที่สีเขียวในโครงการ (รูปที่ 2.1) - โครงการจัดทำป้ายจำกัดความเร็ว เพื่อกำจัดความเร็วของรถภายในโครงการ และเพื่อป้องกันการฟุ้งกระจายของฝุ่นบริเวณผิวถนน (รูปที่ 2.7) - โครงการได้ทำความสะอาดถนนภายในโครงการโดยการล้างถนนเป็นประจำ เพื่อป้องกันการฟุ้งกระจายของฝุ่นบริเวณผิวถนน 	<ul style="list-style-type: none"> - ไม่พบปัญหา - ไม่พบปัญหา - ไม่พบปัญหา - ไม่พบปัญหา

ตารางที่ 2.1 **สรุปผลการดำเนินการตามมาตรการลดผลกระทบสิ่งแวดล้อม โครงการโรงแรม เซเวน ซีส์ บริษัท ภูเก็ตเสิร์ช แลนด์ แอนด์ ดีเวลลอปเม้นท์ จำกัด ประจำเดือนกรกฎาคม-ธันวาคม 2568 (ต่อ)**

องค์ประกอบทางสิ่งแวดล้อม	มาตรการป้องกันแก้ไข และลดผลกระทบ	รายละเอียดการปฏิบัติจริง	ปัญหาและแนวทางแก้ไข
1. ทรัพยากรกายภาพ 1.4 คุณภาพอากาศ - ฝุ่นละอองขนาดเล็ก (PM10) จากการคำนวณท่อไอเสียรถยนต์ของโครงการจะทำให้ฝุ่นละอองขนาดเล็กฟุ้งกระจายในพื้นที่ 0.08200324 มิลลิกรัม/ลูกบาศก์เมตร ซึ่งปริมาณฝุ่นละอองขนาดเล็กที่เกิดขึ้นดังกล่าวมีค่าอยู่ในเกณฑ์มาตรฐาน (ค่ามาตรฐานฝุ่นเฉลี่ย 24 ชม. เท่ากับ 0.120 มิลลิกรัม/ลูกบาศก์เมตร ตามประกาศคณะกรรมการสิ่งแวดล้อมแห่งชาติ ฉบับที่ 24 พ.ศ. 2538) - ก๊าซไนโตรเจนไดออกไซด์ (NO ₂) จากการคำนวณ ท่อไอเสียรถยนต์ของโครงการจะทำให้ก๊าซไนโตรเจนไดออกไซด์ฟุ้งกระจายในพื้นที่ 0.01073353 มิลลิกรัม/ลูกบาศก์เมตร ซึ่งก๊าซไนโตรเจนไดออกไซด์ ที่เกิดขึ้นดังกล่าวมีค่าอยู่ในเกณฑ์มาตรฐาน (ค่ามาตรฐานไนโตรเจนไดออกไซด์ เท่ากับ 0.320 มิลลิกรัม/ลูกบาศก์เมตร ตามประกาศคณะกรรมการสิ่งแวดล้อมแห่งชาติฉบับที่ 33 พ.ศ. 2538) - ก๊าซคาร์บอนมอนอกไซด์ จากการคำนวณท่อไอเสียรถยนต์ของโครงการจะทำให้ก๊าซคาร์บอนมอนอกไซด์ ฟุ้งกระจายในพื้นที่ 0.60004682 มิลลิกรัม/ลูกบาศก์เมตร ซึ่งก๊าซคาร์บอนมอนอกไซด์ ที่เกิดขึ้นดังกล่าวมีค่าอยู่ในเกณฑ์มาตรฐาน (ค่ามาตรฐานก๊าซคาร์บอนมอนอกไซด์สูงสุด 1 ชม. ไม่เกิน)	-	-	-

ตารางที่ 2.1 **สรุปผลการดำเนินการตามมาตรการลดผลกระทบสิ่งแวดล้อม โครงการโรงแรม เซเวน ซีส์ บริษัท ภูเก็ตเสิร์ช แลนด์ แอนด์ ดีเวลลอปเม้นท์ จำกัด ประจำเดือนกรกฎาคม-ธันวาคม 2568 (ต่อ)**

องค์ประกอบทางสิ่งแวดล้อม	มาตรการป้องกันแก้ไข และลดผลกระทบ	รายละเอียดการปฏิบัติจริง	ปัญหาและแนวทางแก้ไข
<p>1. ทรัพยากรกายภาพ</p> <p>1.4 คุณภาพอากาศ</p> <p>- ก๊าซคาร์บอนมอนอกไซด์ (ต่อ)</p> <p> ไม่เกิน 34.2 มิลลิกรัม/ลูกบาศก์เมตร ตามประกาศคณะกรรมการสิ่งแวดล้อมแห่งชาติฉบับที่ 10 พ.ศ. 2538</p> <p>- ก๊าซซัลเฟอร์ไดออกไซด์ (SO₂)</p> <p> การการคำนวณ ท่อไอเสียรถยนต์ของโครงการจะทำให้ก๊าซซัลเฟอร์ไดออกไซด์ฟุ้งกระจายในพื้นที่ 0.00640149 มิลลิกรัม/ลูกบาศก์เมตร ซึ่งก๊าซซัลเฟอร์ไดออกไซด์ที่เกิดขึ้นดังกล่าวมีค่าอยู่ในเกณฑ์มาตรฐาน (ค่ามาตรฐานก๊าซซัลเฟอร์ไดออกไซด์ (SO₂) เฉลี่ย 1 ชม. ไม่เกิน 0.78 มิลลิกรัม/ลูกบาศก์เมตร ตามประกาศคณะกรรมการสิ่งแวดล้อมแห่งชาติฉบับที่ 12 พ.ศ. 2538 และค่ามาตรฐานตามประกาศคณะกรรมการสิ่งแวดล้อมแห่งชาติ ฉบับที่ 21 (พ.ศ. 2544)</p> <p>- ก๊าซไฮโดรคาร์บอน (HC)</p> <p> จากการคำนวณท่อไอเสียรถยนต์ของโครงการจะทำให้ก๊าซไฮโดรคาร์บอนฟุ้งกระจายในพื้นที่ 2.3200125 มิลลิกรัม/ลูกบาศก์เมตร ซึ่งก๊าซไฮโดรคาร์บอนไม่มีเกณฑ์มาตรฐาน</p>	-	-	-



ตารางที่ 2.1 **สรุปผลการดำเนินการตามมาตรการลดผลกระทบสิ่งแวดล้อม โครงการโรงแรม เซเวน ซีส์ บริษัท ภูเก็ตเสิร์ช แลนด์ แอนด์ ดีเวลลอปเม้นต์**
จำกัด ประจำเดือนกรกฎาคม-ธันวาคม 2568 (ต่อ)

องค์ประกอบทางสิ่งแวดล้อม	มาตรการป้องกันแก้ไขและลดผลกระทบ	รายละเอียดการปฏิบัติจริง	ปัญหาและแนวทางแก้ไข
1. ทรัพยากรกายภาพ 1.5 เสียงและความสั่นสะเทือน เมื่อเปิดดำเนินการมลพิษทางเสียงและความสั่น สะเทือน ที่เกิดขึ้นจะเกิดจากการจราจรของรถที่เข้า-ออกภายในโครงการ แต่คาดว่าจะมีระดับผลกระทบในระดับต่ำ เนื่องจากโครงการเป็นการประกอบกิจการประเภทโรงแรม ซึ่งเป็นสถานที่ที่ต้องการความสงบเงียบ ประกอบกับเสียงจากการจราจรเป็นเสียงที่ได้ยินเป็นปกติประจำอยู่แล้วของสังคมเมือง และจากการตรวจวัดระดับเสียงบริเวณพื้นที่โครงการ ในระหว่างวันที่ 8-9 กุมภาพันธ์ 2559 โดยบริเวณจุดตรวจวัดดังกล่าวมีค่าระดับเสียงเฉลี่ย 24 ชั่วโมง เท่ากับ 49.70 dB(A) ดังนั้น จึงคาดว่าผลกระทบอยู่ในระดับต่ำ	<ul style="list-style-type: none"> - จำกัดความเร็วของรถยนต์ภายในพื้นที่โครงการให้ไม่เกิน 30 กิโลเมตร/ชั่วโมง - ทำป้ายประชาสัมพันธ์ให้ดับเครื่องยนต์เมื่อจอดรถ - ปลุกต้นไม้ยืนต้นเป็นรั้วกันเสียงโดยรอบพื้นที่โครงการ 	<ul style="list-style-type: none"> - โครงการจัดทำป้ายจำกัดความเร็วของรถยนต์ภายในโครงการ (รูปที่ 2.7) - โครงการจัดทำป้ายประชาสัมพันธ์ให้ดับเครื่องยนต์เมื่อจอดรถ (รูปที่ 2.6) - โครงการได้มีการปลูกไม้ยืนต้นเป็นรั้วกันเสียงรอบพื้นที่โครงการ 	<ul style="list-style-type: none"> - ไม่พบปัญหา - ไม่พบปัญหา - ไม่พบปัญหา

ตารางที่ 2.1 **สรุปผลการดำเนินการตามมาตรการลดผลกระทบสิ่งแวดล้อม โครงการโรงแรม เซเวน ซีส์ บริษัท ภูเก็ตเสิร์ช แลนด์ แอนด์ ดีเวลลอปเม้นต์ จำกัด ประจำเดือนกรกฎาคม-ธันวาคม 2568 (ต่อ)**

องค์ประกอบทางสิ่งแวดล้อม	มาตรการป้องกันแก้ไข และลดผลกระทบ	รายละเอียดการปฏิบัติจริง	ปัญหาและแนวทางแก้ไข
<p>2. ทรัพยากรชีวภาพ</p> <p>2.1 นิเวศวิทยาทางบก</p> <p>เนื่องจากพื้นที่ก่อสร้างโครงการตั้งอยู่ในเขตเทศบาลตำบลกะรน สภาพแวดล้อมทั่วไปบริเวณพื้นที่โครงการและบริเวณโดยรอบส่วนใหญ่เป็นพื้นที่บริการท่องเที่ยว ดังนั้น การดำเนินโครงการในระยะดำเนินการจึงไม่ก่อให้เกิดผลกระทบต่อระบบนิเวศบนบก สำหรับรายละเอียดต่างๆ มีดังนี้</p> <ul style="list-style-type: none"> - ทรัพยากรป่าไม้ <p>พื้นที่โครงการเป็นพื้นที่ราบ ภายในพื้นที่โครงการไม่พบไม้ยืนต้นที่จัดเป็นทรัพยากรป่าไม้ที่สำคัญหรือป่าไม้ที่มีคุณค่าต่อการอนุรักษ์ และไม่อยู่ในพื้นที่ป่าสงวนแห่งชาติใด ดังนั้น การดำเนินโครงการในระยะดำเนินการจึงไม่ก่อให้เกิดผลกระทบต่อทรัพยากรป่าไม้แต่อย่างใด</p> <ul style="list-style-type: none"> - ทรัพยากรสัตว์ป่า <p>สำหรับสิ่งมีชีวิตบนบกที่พบบริเวณพื้นที่โครงการมีน้อยมาก เนื่องจากพื้นที่โครงการโดยรอบมีการพัฒนาเป็นแหล่งที่อยู่อาศัยทำให้ไม่พบสิ่งมีชีวิตประเภทสัตว์ป่าที่มีคุณค่าแก่การอนุรักษ์หรือสัตว์ป่าที่หายาก สัตว์บกที่พบก็เป็นชนิดที่พบได้โดยทั่วไปในพื้นที่ต่างๆ ของประเทศไทยโดยแบ่งออกเป็น 3 กลุ่ม คือ สัตว์สะเทินน้ำสะเทินบก (Amphibians) ได้แก่ คางคกบ้าน และอึ่งอ่างบ้าน สัตว์เลื้อยคลาน (Reptiles) ได้แก่ กิ้งก่าและจิ้งเหลนบ้าน บก (Birds) ได้แก่ นกกระจอกบ้าน นกกระจิบ แมลง (Insects) ได้แก่ มด ตั๊กแตน แมลงปอบ้าน ดังนั้น การดำเนินโครงการในระยะดำเนินการจึงไม่ก่อให้เกิดผลกระทบต่อสัตว์บก</p>	-	-	-

ตารางที่ 2.1 **สรุปผลการดำเนินการตามมาตรการลดผลกระทบสิ่งแวดล้อม โครงการโรงแรม เซเวน ซีส์ บริษัท ภูเก็ตเสิร์ช แลนด์ แอนด์ ดีเวลลอปเมนต์ จำกัด ประจำเดือนกรกฎาคม-ธันวาคม 2568 (ต่อ)**

องค์ประกอบทางสิ่งแวดล้อม	มาตรการป้องกันแก้ไข และลดผลกระทบ	รายละเอียดการปฏิบัติจริง	ปัญหาและแนวทางแก้ไข
<p>3. ทรัพยากรชีวภาพ</p> <p>3.1 การใช้ประโยชน์จากที่ดิน</p> <p>3.1.1 การใช้ประโยชน์จากที่ดินในปัจจุบัน</p> <p>จากการสำรวจสภาพการใช้ประโยชน์ที่ดินปัจจุบันพื้นที่บริเวณที่ศึกษารัศมี 1 กิโลเมตรพบว่า บริเวณที่ตั้งโครงการส่วนใหญ่เป็นพื้นที่ป่าไม้มากที่สุด คิดเป็นร้อยละ 45.47 ของพื้นที่ศึกษา รองลงมาเป็นพื้นที่ทะเล คิดเป็นร้อยละ 25.62 พื้นที่บริการท่องเที่ยว คิดเป็นร้อยละ 10.35 พื้นที่รกร้าง คิดเป็นร้อยละ 8.32 พื้นที่เกษตรกรรม คิดเป็นร้อยละ 3.81 ที่เหลือใช้ที่ดินประเภท ถนน แนวหินชายฝั่ง พื้นที่อยู่อาศัย พื้นที่ชายหาด พื้นที่พาณิชยกรรม พื้นที่โล่งพื้นที่โครงการ แหล่งน้ำ และพื้นที่ราชการ ตามลำดับ</p> <p>สำหรับการใช้ที่ดินใกล้เคียงพื้นที่โครงการจากการสำรวจภาคสนาม (มีนาคม, 2559) พบว่าพื้นที่ส่วนใหญ่เป็นพื้นที่ป่าไม้ และพื้นที่บริการท่องเที่ยว ดังนั้น การใช้ประโยชน์ที่ดินของโครงการเป็นอาคารชุด จึงสอดคล้องกับรูปแบบการใช้ประโยชน์ที่ดินโดยรอบ</p> <p>3.1.2 การใช้ประโยชน์ที่ดินตามผังเมืองรวมจังหวัดภูเก็ต (ฉบับที่ 4) พ.ศ. 2558</p> <p>จากการตรวจสอบการใช้ประโยชน์ที่ดินของโครงการ พบว่า โครงการตั้งอยู่ตามกฎหมายกระทรวงให้ใช้บังคับผังเมืองจังหวัดภูเก็ต (ฉบับที่ 4) พ.ศ. 2558 ออกตามความพระราชบัญญัติการผังเมือง พ.ศ. 2518 ซึ่งได้กำหนดที่ดินบริเวณโครงการเป็นที่ดินประเภทอนุรักษ์ป่าไม้ (สีเขียวอ่อนมีเส้นทแยงสีขาว) บริเวณหมายเลขที่ 8.13 มีข้อกำหนดในสาระสำคัญ คือ ให้ใช้ประโยชน์ที่ดินเพื่อเกษตรกรรมหรือเกี่ยวข้องกับเกษตรกรรม การอยู่อาศัย การท่องเที่ยว สถาบันราชการ การสาธารณูปโภคและสาธารณูปการเป็นส่วนใหญ่สำหรับการใช้ประโยชน์ที่ดินเพื่อกิจการอื่น ให้ใช้ได้ไม่เกินร้อยละห้าสิบของแปลงที่ดิน</p>	-	-	-

ตารางที่ 2.1 **สรุปผลการดำเนินการตามมาตรการลดผลกระทบสิ่งแวดล้อม โครงการโรงแรม เซเวน ซีส์ บริษัท ภูเก็ตเสิร์ช แลนด์ แอนด์ ดีเวลลอปเมนต์ จำกัด ประจำเดือนกรกฎาคม-ธันวาคม 2568 (ต่อ)**

องค์ประกอบทางสิ่งแวดล้อม	มาตรการป้องกันแก้ไข และลดผลกระทบ	รายละเอียดการปฏิบัติงานจริง	ปัญหาและแนวทางแก้ไข
<p>3.1.2 การใช้ประโยชน์ที่ดินตามผังเมืองรวมจังหวัดภูเก็ต (ฉบับที่ 4) พ.ศ. 2558 (ต่อ) ที่ยื่นขออนุญาต ซึ่งเมื่อเปรียบเทียบการดำเนินโครงการกับข้อกำหนดตามกฎหมายผังเมืองรวมจังหวัดภูเก็ต พบว่า การใช้ประโยชน์ที่ดินโครงการสอดคล้องกับข้อกำหนดดังกล่าว</p> <p>3.1.3 การใช้ประโยชน์ที่ดินตามประกาศกระทรวงทรัพยากรธรรมชาติและสิ่งแวดล้อม เรื่อง กำหนดเขตพื้นที่และมาตรการคุ้มครองสิ่งแวดล้อมในบริเวณพื้นที่จังหวัดภูเก็ต พ.ศ. 2553 จากการตรวจสอบพื้นที่ตามข้อกำหนดเขตพื้นที่และมาตรการคุ้มครองสิ่งแวดล้อม พบว่า พื้นที่โครงการตั้งอยู่ในพื้นที่บริเวณที่ 2 และ บริเวณที่ 3 ตามประกาศกระทรวงทรัพยากรธรรมชาติและสิ่งแวดล้อม เรื่อง กำหนดเขตพื้นที่และมาตรการคุ้มครองสิ่งแวดล้อม ในบริเวณพื้นที่จังหวัดภูเก็ต พ.ศ. 2553 ซึ่งเมื่อเปรียบเทียบการดำเนินโครงการกับข้อกำหนดตามประกาศกระทรวงทรัพยากรธรรมชาติและสิ่งแวดล้อมจังหวัดภูเก็ต พบว่าการใช้ประโยชน์ที่ดินโครงการสอดคล้องกับข้อกำหนดดังกล่าว</p> <p>3.1.4 การใช้ประโยชน์ที่ดินตามกฎหมายกระทรวงฉบับที่ 20 (พ.ศ. 2552) ออกตามความในพระราชบัญญัติควบคุมอาคาร พ.ศ. 2522 จากการตรวจสอบพื้นที่ตามกฎหมายกระทรวงฉบับที่ 20 (พ.ศ. 2529) ออกตามความในพระราชบัญญัติควบคุมอาคาร พ.ศ. 2522 พบว่า พื้นที่โครงการบางส่วนในบริเวณที่ 2 และบริเวณที่ 3 ตามกฎหมายกระทรวงฉบับดังกล่าว ซึ่งเมื่อเปรียบเทียบการดำเนินโครงการกับข้อกำหนดตามประกาศกระทรวงฉบับที่ 20 (พ.ศ. 2532) ออกตามความในพระราชบัญญัติควบคุมอาคาร พ.ศ. 2522 พบว่า การใช้ประโยชน์ที่ดินโครงการสอดคล้องกับข้อกำหนดดังกล่าว</p>	-	-	-

ตารางที่ 2.1 **สรุปผลการดำเนินการตามมาตรการลดผลกระทบสิ่งแวดล้อม โครงการโรงแรม เซเวน ซีส์ บริษัท ภูเก็ตเสิร์ช แลนด์ แอนด์ ดีเวลลอปเมนต์ จำกัด ประจำเดือนกรกฎาคม-ธันวาคม 2568 (ต่อ)**

องค์ประกอบทางสิ่งแวดล้อม	มาตรการป้องกันแก้ไขและลดผลกระทบ	รายละเอียดการปฏิบัติจริง	ปัญหาและแนวทางแก้ไข
<p>3.2 การคมนาคมขนส่ง</p> <p>(1) ความสะดวกและความปลอดภัยในการเข้าออกโครงการสามารถเดินทางโดยทางรถยนต์ได้อย่างสะดวก เริ่มจากเทศบาลตำบลกะรน มุ่งหน้าสู่อ่าวกะตะน้อย โดยใช้ทางหลวงแผ่นดินหมายเลข 4233 เป็นระยะทางประมาณ 500 เมตร จะเจอสามแยก ให้เลี้ยวซ้ายเพื่อเข้าสู่ถนนกะตะน้อย ขับตรงไปตามถนนไปตามถนนจะผ่านโรงแรมกะตะธานี ตรงไปจนสุดถนนส่วนบุคคล ตรงไปอีกประมาณ 40 เมตร จะถึงพื้นที่โครงการตั้งอยู่ทางด้านขวามือ</p> <p>(2) ความเพียงพอของที่จอดรถภายในโครงการ</p> <p>บริเวณปากทางเข้า-ออกโครงการ มีความกว้างประมาณ 6 เมตร และถนนภายในอาคาร มีความกว้าง 6.00 เมตร เดินรถสองแถวทาง (Two Way) ที่มีรถยนต์ภายนอกอาคารทั้งหมด จำนวน 19 คัน (รวมทั้งจอดรถผู้พิการ) ลักษณะที่จอดรถยนต์ของโครงการเป็นแบบตั้งฉากกับแนวทางเดินรถทั้งหมด โดยที่จอดรถยนต์ 1 คัน มีความกว้าง 2.40 เมตร และความยาว 5.00 เมตร สำหรับที่จอดรถผู้พิการหรือทุพพลภาพ และคนชรา ลักษณะตั้งฉากกับแนวทางเดินรถทั้งหมด ความกว้าง 2.48 เมตร และความยาว 6.20 เมตร และมีพื้นที่ว่างข้างที่จอดรถกว้าง 1.00 เมตร</p>	<ul style="list-style-type: none"> - จัดให้มีระบบการจราจรที่ปลอดภัย โดยติดตั้งป้ายแสดงทางเดินรถเข้า-ออกภายในพื้นที่โครงการ - ติดตั้งป้ายกีดขวางความเร็วภายในพื้นที่โครงการ - ควบคุมการจราจรบริเวณทางเข้า-ออกพื้นที่โครงการ โดยจัดให้เจ้าหน้าที่รักษาความปลอดภัยควบคุมดูแลและตรวจจราจรเข้า-ออกตลอดเวลา - จัดให้มีระบบไฟฟ้าส่องสว่าง บริเวณทางเข้า-ออกโครงการ และทางจราจรให้เพียงพอ - จัดให้มีที่จอดรถยนต์ จำนวน 19 คัน เพื่อเป็นการป้องกันไม่ให้รถของผู้พักอาศัยในโครงการจอดกีดขวางเส้นทางการจราจรภายนอกโครงการ 	<ul style="list-style-type: none"> - ทางโครงการจัดให้มีเจ้าหน้าที่รักษาความปลอดภัยทำหน้าที่อำนวยความสะดวกรถเข้า-ออก ในพื้นที่โครงการตลอด 24 ชั่วโมง (รูปที่ 2-8) - โครงการได้ติดตั้งป้ายกีดขวางความเร็วภายในพื้นที่โครงการ (รูปที่ 2-7) - โครงการจัดให้มีเจ้าหน้าที่รักษาความปลอดภัยควบคุมดูแลการจราจรบริเวณทางเข้า-ออกพื้นที่โครงการ และควบคุมดูแลและตรวจจราจรเข้า-ออกตลอด 24 ชั่วโมง (รูปที่ 2-8) - โครงการจัดให้มีไฟส่องสว่างบริเวณทางเข้า-ออกโครงการและทางจราจรอย่างเพียงพอ (รูปที่ 2-9) - โครงการจัดให้มีที่จอดรถยนต์ จำนวน 19 คัน บริเวณทางก่อนเข้าโครงการ เพื่อเป็นการป้องกันไม่ให้รถของผู้พักอาศัยในโครงการจอดกีดขวางเส้นทางการจราจรภายนอกโครงการ (รูปที่ 2-10) 	<ul style="list-style-type: none"> - ไม่พบปัญหา - ไม่พบปัญหา - ไม่พบปัญหา - ไม่พบปัญหา - ไม่พบปัญหา

ตารางที่ 2.1 **สรุปผลการดำเนินการตามมาตรการลดผลกระทบสิ่งแวดล้อม โครงการโรงแรม เซเวน ซีส์ บริษัท ภูเก็ตเสิร์ช แลนด์ แอนด์ ดีเวลลอปเมนต์ จำกัด ประจำเดือนกรกฎาคม-ธันวาคม 2568 (ต่อ)**

องค์ประกอบทางสิ่งแวดล้อม	มาตรการป้องกันแก้ไข และลดผลกระทบ	รายละเอียดการปฏิบัติจริง	ปัญหาและแนวทางแก้ไข
<p>3.2 การคมนาคมขนส่ง (ต่อ)</p> <p>จำนวนที่จอดรถเป็นไปตามกฎกระทรวงฉบับที่ 7 (พ.ศ. 2517) และขนาดที่จอดรถยนต์เป็นไปตามกฎกระทรวงฉบับที่ 11 พ.ศ. 2537 ออกตามความในพระราชบัญญัติควบคุมอาคารพ.ศ. 2479</p> <p>ในการประเมินความเพียงพอของที่จอดรถของโครงการโรงแรมเซเวน ซีส์ ซึ่งมีจำนวนห้องพักจำนวน 69 ห้องโดยโครงการได้จัดให้มีพื้นที่จอดรถยนต์ทั้งสิ้นจำนวน 19 คัน ทั้งนี้บริษัทที่ปรึกษาได้สำรวจและรวบรวมข้อมูลด้านพฤติกรรมการใช้บริการของโรงแรมโดยเปรียบเทียบกับโครงการที่มีขนาดกิจกรรมในลักษณะเดียวกันได้ ได้แก่ โครงการ The Shore at Khatathani ซึ่งอยู่ติดกับพื้นที่โครงการ</p> <p>ดังนั้นโครงการตัวอย่างได้แก่การ The Shore at Khatathani จะมีการใช้ที่จอดรถประมาณร้อยละ 12.5 ของจำนวนห้องพัก (6 คันจากจำนวนห้องพัก 48) ห้องโดยเมื่อเปรียบเทียบกับโครงการจะมีความต้องการที่จอดรถ 9 คัน (ร้อยละ 12.5 ของจำนวนห้องพัก 69 ห้อง) ดังนั้นที่จอดรถที่โครงการจัดให้มีจำนวน 19 คันจึงมีความเพียงพอ</p> <p>(3) ประเมินผลกระทบต่อการจราจรบริเวณพื้นที่โครงการ</p> <p>ปริมาณการจราจรที่เพิ่มขึ้นคิดตามจำนวนที่จอดรถยนต์รวมทั้งที่จอดรถยนต์ทางโครงการ 19 คันในกรณีเลวร้ายที่สุดจะกำหนดให้ปริมาณการจราจรรถยนต์ของโครงการเท่ากับ 19 คันต่อชั่วโมง(ไป-กลับ)คิดเป็น 19 WPCU/อยู่ต่อชั่วโมง 19 (19x1)</p> <p>จากการคำนวณพบว่าในกรณีเลวร้ายที่สุดปริมาณการจราจรในระยะดำเนินการในชั่วโมงเร่งด่วนของวันธรรมดาและวันหยุดบริเวณถนนกะตะน้อยพบว่าสภาพการจราจรคล่องตัวไม่ติดขัดการหยุดจอดที่ทางแยกมีน้อย</p>	<ul style="list-style-type: none"> - ห้ามจอดรถทุกชนิดบริเวณทางเข้า-ออก และบริเวณไหล่ทางเพื่อป้องกันการกีดขวางจราจร - ติดตั้งป้ายโครงการ ลูกศรแสดงทิศทางบริเวณทางเข้า-ออกโครงการ ที่สามารถมองเห็นได้ชัดเจนและในระยะทางที่จะชะลอรถได้ทันก่อนเข้าสู่โครงการได้อย่างปลอดภัย 	<ul style="list-style-type: none"> - โครงการได้จัดทำเส้นขาว-แดง บริเวณทางเข้า-ออก และบริเวณไหล่ทางเพื่อป้องกันการกีดขวางจราจร (รูปที่ 2-11) - เนื่องจากโครงการเพิ่งดำเนินการเปิดให้บริการ โครงการยังไม่ติดตั้งป้ายโครงการ และทำลูกศรแสดงทิศทางบริเวณทางเข้า-ออก แต่ทั้งนี้ทางโครงการได้มีเจ้าหน้าที่รักษาความปลอดภัย คอยอำนวยความสะดวกจราจรเข้า-ออก โครงการ ตลอด 24 ชั่วโมง (รูปที่ 2-8) 	<ul style="list-style-type: none"> - ไม่พบปัญหา - ไม่พบปัญหา

ตารางที่ 2.1 **สรุปผลการดำเนินการตามมาตรการลดผลกระทบสิ่งแวดล้อม โครงการโรงแรม เซเวน ซีส์ บริษัท ภูเก็ตเสิร์ช แลนด์ แอนด์ ดีเวลลอปเมนต์ จำกัด ประจำเดือนกรกฎาคม-ธันวาคม 2568 (ต่อ)**

องค์ประกอบทางสิ่งแวดล้อม	มาตรการป้องกันแก้ไขและลดผลกระทบ	รายละเอียดการปฏิบัติจริง	ปัญหาและแนวทางแก้ไข
<p>3.3 การใช้น้ำ</p> <p>(1) ปริมาณการต้องการใช้น้ำของโครงการ ปริมาณน้ำใช้ในช่วงดำเนินการเกิดจากกิจกรรมต่างๆ เช่น อาบน้ำ ชักล้าง ประกอบอาหาร การใช้น้ำสำหรับเครื่องสุขภัณฑ์ และอื่นๆ คิดเป็นปริมาณน้ำใช้ในโครงการทั้งสิ้น 55.288 ลูกบาศก์เมตร/วันเป็นความต้องการน้ำใช้สูงสุด (Peak Demand) เท่ากับ 5.18 ลูกบาศก์เมตร/ชั่วโมง</p> <p>(2) แหล่งน้ำใช้และระบบจ่ายน้ำ โครงการจะใช้น้ำจากบ่อบาดาลภายในโครงการบริเวณ อาคารห้องพัก 1 โดยเจาะบาดาลจำนวน 1 บ่อ ในการสูบน้ำจากบ่อบาดาลโครงการจะทำการสูบน้ำไม่เกินอัตราการสูบน้ำต่อวัน ที่ระบุในใบอนุญาตใช้น้ำบาดาลหากอัตราการสูบน้ำต่อวันที่ระบุในใบอนุญาตใช้น้ำบาดาลน้อยกว่าปริมาณน้ำใช้ที่โครงการต้องการต่อวันและโครงการจะซื้อน้ำจากรถบรรทุกน้ำเอกชนเป็นแหล่งน้ำสำรอง</p>	<ul style="list-style-type: none"> - โครงการจะใช้น้ำจากบ่อบาดาลร่วมกับใช้น้ำซื้อจากรถบรรทุกเอกชน - จัดให้มีถังเก็บน้ำสำรองปริมาณน้ำที่กักเก็บไว้ในโครงการทั้งหมด 170 ลูกบาศก์เมตรโครงการสามารถสำรองน้ำไว้ใช้ได้มากกว่า 3 วัน - จัดให้มีการทาเคลือบผิวโครงสร้างด้วย ไฮโดร ซิล เพื่อป้องกันการรั่วซึมและการกัดกร่อนของผิววัสดุส่วนการป้องกันการปนเปื้อนที่เกิดจากถังเก็บน้ำประปาโครงการจะเลือกใช้ไฮโดรซิล วัสดุกันซึมชนิดโพลีเมอร์ซีเมนต์ (Cement Base) สามารถใช้งานฉาบหรือทาป้องกันการซึม ในงานพื้นผิวโครงสร้างคอนกรีตและสามารถใช้งานโครงสร้างที่สัมผัสกับน้ำดื่ม (Non-Toxic) ปราศจากสารพิษ - จัดให้มีเจ้าหน้าที่คอยดูแลล้างทำความสะอาดถังน้ำเป็นประจำทุกๆ 6 เดือน - รณรงค์ให้ร่วมกันประหยัดน้ำและเลือกใช้สุขภัณฑ์ประหยัดน้ำ 	<ul style="list-style-type: none"> - ทางโครงการใช้น้ำจากขุมน้ำบ่อบาดาล ผ่านระบบกรองของโรงแรม (รูปที่ 2-46) - โครงการจัดให้มีถังเก็บน้ำสำรองปริมาณน้ำที่กักเก็บไว้ในโครงการทั้งหมด 170 ลูกบาศก์เมตรโครงการสามารถสำรองน้ำไว้ใช้ได้มากกว่า 3 วัน (รูปที่ 2-44) - โครงการได้การทำเคลือบผิวโครงสร้างด้วย ไฮโดร ซิล เพื่อป้องกันการรั่วซึมและการกัดกร่อนของผิววัสดุส่วนการป้องกันการปนเปื้อนที่เกิดจากถังเก็บน้ำประปาโครงการจะเลือกใช้ไฮโดรซิล วัสดุกันซึมชนิดโพลีเมอร์ซีเมนต์ (Cement Base) สามารถใช้งานฉาบหรือทาป้องกันการซึม ในงานพื้นผิวโครงสร้างคอนกรีตและสามารถใช้งานโครงสร้างที่สัมผัสกับน้ำดื่ม (Non-Toxic) ปราศจากสารพิษ - โครงการได้มีช่างทำหน้าที่ดูแลและทำความสะอาดถังน้ำเป็นประจำทุกๆ 3 เดือน - โครงการได้ติดตั้งป้ายรณรงค์ประหยัดน้ำ และได้เลือกใช้สุขภัณฑ์ประหยัดน้ำ (รูปที่ 2-38 และ 2-39) 	<ul style="list-style-type: none"> - ไม่พบปัญหา - ไม่พบปัญหา - ไม่พบปัญหา - ไม่พบปัญหา - ไม่พบปัญหา - ไม่พบปัญหา

ตารางที่ 2.1 **สรุปผลการดำเนินการตามมาตรการลดผลกระทบสิ่งแวดล้อม โครงการโรงแรม เซเวน ซีส์ บริษัท ภูเก็ตเสิร์ช แลนด์ แอนด์ ดีเวลลอปเมนต์ จำกัด ประจำเดือนกรกฎาคม-ธันวาคม 2568 (ต่อ)**

องค์ประกอบทางสิ่งแวดล้อม	มาตรการป้องกันแก้ไขและลดผลกระทบ	รายละเอียดการปฏิบัติจริง	ปัญหาและแนวทางแก้ไข
<p>3.3 การใช้น้ำ (ต่อ)</p> <p>น้ำจากบ่อบาดาลและน้ำซื้อจากรถบรรทุกน้ำเอกชนจะสูบผ่านศูนย์กลาง 2 นิ้ว และ 3 นิ้ว ตามลำดับเข้าสู่ถังเก็บน้ำดิบปริมาตร 50 ลูกบาศก์เมตรและปั๊มผ่านระบบปรับปรุงคุณภาพน้ำได้แก่ ถังกรองหลายชั้น (De-Iron Filter) จากนั้นเข้าสู่ถังเก็บน้ำดิบปริมาตร 120 ลูกบาศก์เมตรและปั๊ม 1,000 เครื่องสูบน้ำจำนวน 2 (ทำงานพร้อมกัน) มีอัตราการสูบน้ำ 27.25 ลูกบาศก์เมตรต่อชั่วโมงเพื่อแจกจ่ายน้ำไปยังส่วนต่างๆของแต่ละอาคารรวมปริมาตรกักเก็บน้ำใช้เพื่อใช้ในโครงการทั้งสิ้น 170 ลูกบาศก์เมตร</p> <p>สำหรับข้อมูลรถน้ำเอกชนที่ให้บริการโครงการได้แก่ ห้างหุ้นส่วนจำกัดสามัญ YK เลขที่ 100/25 ถ. กะตะ ต. กะรน อ. เมืองภูเก็ต จ.ภูเก็ต ซึ่งมี รถบรรทุกน้ำ 6 ล้อ ขนาด 8 ลูกบาศก์เมตร จำนวน 5 คัน และบรรทุกน้ำ 4 ล้อ ขนาด 2 ลูกบาศก์เมตร จำนวน 4 คัน มีแหล่งน้ำ คือ บ่อน้ำธรรมชาติ 2 บ่อ และบ่อน้ำบาดาลจำนวน 2 บ่อ และห้างหุ้นส่วนจำกัด สุรฤกษ์ น้ำดื่ม เลขที่ 133 / 62 ถนนปฎัก ต.กะรน อ. เมืองภูเก็ต จ.ภูเก็ต ซึ่งมี รถบรรทุก 6 ล้อ ขนาด 5 ลูกบาศก์เมตร จำนวน 3 คัน และรถกระบะ 4 ล้อ ขนาด 2 ลูกบาศก์เมตร จำนวน 5 คัน มีแหล่งน้ำ คือ บ่อบาดาล จำนวน 5 บ่อ สามารถให้บริการได้อย่างเพียงพอตลอดทั้งปี</p>	<p>- ตรวจสอบการแจกจ่ายน้ำและเส้นท่อให้อยู่ในสภาพดีเสมอหากพบว่าชำรุดให้รีบแก้ไขทันทีนอกจากนี้โครงการแต่มีนตรวจสอบระบบท่อน้ำรวมถึงเครื่องสูบน้ำที่อาจจะชำรุดจนเป็นเหตุให้น้ำประปารั่วไหลได้ง่าย</p>	<p>- โครงการได้มีช่างทำหน้าที่ความรู้คอยตรวจสอบการแจกจ่ายน้ำและเส้นท่อให้อยู่ในสภาพดีเสมอหากพบว่าชำรุดให้รีบแก้ไขทันทีนอกจากนี้โครงการแต่มีนตรวจสอบระบบท่อน้ำรวมถึงเครื่องสูบน้ำที่อาจจะชำรุดจนเป็นเหตุให้น้ำประปารั่วไหลได้ง่าย</p>	<p>- ไม่พบปัญหา</p>

ตารางที่ 2.1 **สรุปผลการดำเนินการตามมาตรการลดผลกระทบสิ่งแวดล้อม โครงการโรงแรม เซเวน ซีส์ บริษัท ภูเก็ตเสิร์ช แลนด์ แอนด์ ดีเวลลอปเมนต์**
จำกัด ประจำเดือนกรกฎาคม-ธันวาคม 2568 (ต่อ)

องค์ประกอบทางสิ่งแวดล้อม	มาตรการป้องกันแก้ไข และลดผลกระทบ	รายละเอียดการปฏิบัติจริง	ปัญหาและแนวทางแก้ไข
<p>3.3 การใช้น้ำ (ต่อ)</p> <p>(3) การปรับปรุงคุณภาพน้ำใช้</p> <p>รายละเอียดขั้นตอนการปรับปรุงคุณภาพน้ำ มีดังนี้</p> <p>1. ถังกรองหลายชั้น (Multimedia Filter Tank) เป็นถังกรองที่ประกอบด้วยสาลกรองทรายขนาดต่างๆ และแอนทราไซด์ เป็นการกรองเพื่อกำจัดสารแขวนลอยออกจากน้ำ มีอัตราการกรองประมาณ 5 - 7.5 ลูกบาศก์เมตร/ตารางเมตร-ชั่วโมง โดยเลือกใช้ทรายมีความถ่วงจำเพาะประมาณ 2.65 ทรายกรองมีขนาดสัมฤทธิ์ 0.45 - 0.6 มิลลิเมตรและสัมประสิทธิ์ความสม่ำเสมอมีค่า 1.65 และชั้นทรายมีความหนาประมาณ 0.8 เมตร</p> <p>2. ถังกรองสนิมเหล็ก (De-Iron Filter) เป็นถังกรองทรงกระบอกแนวตั้งประกอบด้วยสาลกรองสนิมเหล็ก (แมงกานีส) ที่อยู่ชั้นบนและทราย-โกโรดคัตขนาด รองพื้นเป็นฉนวนกันตั้งแต่ขนาดเล็กลงมาใหญ่ที่สุดประสงค์เพื่อกรองสนิมเหล็กและแมงกานีส ในน้ำก่อนปล่อยลงสู่ถังเก็บน้ำดีเพื่อพร้อมที่จะจ่ายเข้าสู่ระบบ จ่ายน้ำของโครงการต่อไป</p> <p>ดังนั้นน้ำดิบของโครงการที่ผ่านขั้นตอนการปรับปรุงคุณภาพจะมีคุณภาพเหมาะสมสำหรับการนำไปใช้ในระบบสาธารณูปโภคต่อไปสำหรับน้ำดื่มโครงการจะซื้อน้ำเพื่อให้บริการแก่ผู้พักอาศัยในโครงการ</p> <p>3. การสำรองน้ำใช้ โครงการจัดให้มีถังเก็บน้ำดิบปริมาตร 50 ลูกบาศก์เมตรจำนวน 1 ถัง และถังเก็บน้ำดีปริมาตร 120 ลูกบาศก์เมตรจำนวน 1 ถัง รวมปริมาตรกักเก็บ 170 ลูกบาศก์เมตรโครงการสามารถสำรองน้ำไว้ใช้ได้นาน 3 วัน</p>	-	-	-

ตารางที่ 2.1 **สรุปผลการดำเนินการตามมาตรการลดผลกระทบสิ่งแวดล้อม โครงการโรงแรม เซเวน ซีส์ บริษัท ภูเก็ตเสิร์ช แลนด์ แอนด์ ดีเวลลอปเมนต์**
จำกัด ประจำเดือนกรกฎาคม-ธันวาคม 2568 (ต่อ)

องค์ประกอบทางสิ่งแวดล้อม	มาตรการป้องกันแก้ไขและลดผลกระทบ	รายละเอียดการปฏิบัติจริง	ปัญหาและแนวทางแก้ไข
3.3 การใช้น้ำ (ต่อ) โครงการจะจัดให้มีเจ้าหน้าที่และวิศวกรผู้เชี่ยวชาญคอยดูแลระหว่างการก่อสร้างฐานรากของถังเก็บน้ำสำรองอีกทั้งช่วงเปิดดำเนินการโครงการไม่ให้น้ำในถังน้ำสำรองปนเปื้อนและรั่วซึม นอกจากนี้โครงการจะจัดให้มีการล้างทำความสะอาดถังเก็บน้ำสำรองของโครงการสำหรับถังเก็บน้ำใต้ดินจะมีช่องเปิดขนาด 1.0×1.0 เมตรจำนวน 2 ช่อง/ถัง เพื่อให้เจ้าหน้าที่ลงไปทำความสะอาดทั้งน้ำเป็นประจำทุกๆ 6 เดือนได้ ทั้งนี้คาดการณ์ว่าการใช้น้ำในช่วงดำเนินการของโครงการจะไม่ส่งผลกระทบต่อการใช้งานของชุมชนใกล้เคียงแต่อย่างใด	-	-	-

ตารางที่ 2.1 **สรุปผลการดำเนินการตามมาตรการลดผลกระทบสิ่งแวดล้อม โครงการโรงแรม เซเวน ซีส์ บริษัท ภูเก็ตเสิร์ช แลนด์ แอนด์ ดีเวลลอปเมนต์ จำกัด ประจำเดือนกรกฎาคม-ธันวาคม 2568 (ต่อ)**

องค์ประกอบทางสิ่งแวดล้อม	มาตรการป้องกันแก้ไขและลดผลกระทบ	รายละเอียดการปฏิบัติจริง	ปัญหาและแนวทางแก้ไข
<p>3.4 การระบายน้ำและป้องกันน้ำท่วม</p> <p>ระบบระบายน้ำภายในโครงการจะแยกน้ำเสียและน้ำฝนออกจากกันทันทีโดยมีรายละเอียดดังนี้</p> <p>(1) การระบายน้ำเสีย</p> <p>น้ำเสียที่ผ่านการบำบัดทั้งหมดปริมาตร 43.49 ลูกบาศก์เมตร/วัน มีค่า BOD ออกไม่เกิน 20 ไมโครกรัม/ลิตร (เมื่อฐานน้ำทั้งอาคารประเภท ข ค่า BOD ออก ไม่เกิน 30 มิลลิกรัม/ลิตร) จะรวบรวมลงสู่ถังเก็บน้ำหลังบำบัด (Post Tank) ขนาด 20 ลูกบาศก์เมตร จำนวน 1 ถัง โดยจะมีการเติมอากาศก่อนนำไปรดน้ำต้นไม้และพื้นที่สีเขียวภายในโครงการ โดยจะมีการเติมอากาศก่อนนำไปรดน้ำต้นไม้และพื้นที่สีเขียวภายในโครงการ ทั้งนี้ โครงการได้ออกแบบท่อร่น้ำต้นไม้เป็นชนิดหยดน้ำซึมดินด้วยอัตราการซึมน้ำของดินบริเวณพื้นที่สีเขียวของโครงการประมาณ 128.22 ลูกบาศก์เมตร/วัน (คิดอัตราการซึมน้ำของดินที่ 5 มิลลิเมตร/ชั่วโมง) ดังนั้นโครงการสามารถนำน้ำเสียที่ผ่านการบำบัดแล้วมาใช้ประโยชน์โดยการรดน้ำต้นไม้ภายในโครงการได้ทั้งหมด (Zero Discharges)</p>	<ul style="list-style-type: none"> - โครงการได้จัดให้มีบ่อหน่วงน้ำจำนวน 1 บ่อ ขนาดความจุ 70 ลูกบาศก์เมตรและบ่อที่เพื่อหน่วงน้ำฝนส่วนเกินก่อนระบายออกนอกพื้นที่โครงการ - โครงการเลือกใช้เครื่องสูบน้ำระบายน้ำฝนที่มีอัตราการสูบ 0.0430 ลูกบาศก์เมตร/ชั่วโมงซึ่งมีค่าเท่ากับอัตราการระบายน้ำก่อนพัฒนาโครงการ - ชุดลอกตะกอนในท่อระบายน้ำรวมถึงบ่อกักน้ำอย่างสม่ำเสมอเพื่อให้การระบายน้ำในพื้นที่โครงการมีประสิทธิภาพตลอดเวลา - ออกแบบให้มีบ่อกักน้ำและติดตั้งตะแกรงดักขยะมูลฝอยบริเวณระบายน้ำออกจากท่อระบายน้ำของโครงการ - จัดเจ้าหน้าที่คอยตรวจสอบดูแลรวบรวมระบบระบายน้ำของโครงการเป็นประจำโดยเฉพาะช่วงฤดูฝนหากพบว่าชำรุดต้องรีบแก้ไขทันที 	<ul style="list-style-type: none"> - โครงการได้จัดให้มีบ่อหน่วงน้ำ จำนวน 1 บ่อ ขนาดความจุ 70 ลูกบาศก์เมตรและบ่อที่เพื่อหน่วงน้ำฝนส่วนเกินก่อนระบายออกนอกพื้นที่โครงการ (รูปที่ 2-73) - โครงการยังไม่ได้ใช้เครื่องสูบน้ำระบายน้ำฝนเนื่องจากน้ำฝนจะไหลลงสู่บ่อหน่วงน้ำแล้วจะระบายลงสู่ลำรางและปล่อยลงสู่ทะเล - โครงการได้มีการชุดลอกตะกอนในท่อระบายน้ำรวมถึงบ่อกักน้ำอย่างสม่ำเสมอเพื่อให้การระบายน้ำในพื้นที่โครงการมีประสิทธิภาพตลอดเวลา - โครงการได้ออกแบบให้มีบ่อกักน้ำและติดตั้งตะแกรงดักขยะมูลฝอยบริเวณระบายน้ำออกจากท่อระบายน้ำของโครงการ (รูปที่ 2-73) - โครงการได้จัดให้มีเจ้าหน้าที่คอยตรวจสอบดูแลรวบรวมระบบระบายน้ำของโครงการเป็นประจำโดยเฉพาะช่วงฤดูฝนหากพบว่าชำรุดต้องรีบแก้ไขทันที 	<ul style="list-style-type: none"> - ไม่พบปัญหา - ไม่พบปัญหา - ไม่พบปัญหา - ไม่พบปัญหา - ไม่พบปัญหา

ตารางที่ 2.1 **สรุปผลการดำเนินการตามมาตรการลดผลกระทบสิ่งแวดล้อม โครงการโรงแรม เซเวน ซีส์ บริษัท ภูเก็ตเสิร์ช แลนด์ แอนด์ ดีเวลลอปเมนต์**
จำกัด ประจำเดือนกรกฎาคม-ธันวาคม 2568 (ต่อ)

องค์ประกอบทางสิ่งแวดล้อม	มาตรการป้องกันแก้ไข และลดผลกระทบ	รายละเอียดการปฏิบัติจริง	ปัญหาและแนวทางแก้ไข
<p>3.4 การระบายน้ำและป้องกันน้ำท่วม (ต่อ)</p> <p>ในช่วงฤดูฝนที่โครงการสามารถนำน้ำทิ้งที่ผ่านการบำบัดแล้วมารณำต้นไม้ในโครงการได้ 25.64 ลูกบาศก์เมตร/วัน (20% ของหน้าแล้ง). สำหรับปริมาณน้ำที่เหลือ 17.85 ลูกบาศก์เมตรต่งนั้นโครงการจึงจัดให้มีการระบายน้ำทิ้งดังกล่าวโดยน้ำทิ้งที่ผ่านการบำบัดแล้วจากถังเก็บน้ำหลังบำบัด (Post Tank) จะผ่านระบบกรองทรายและผ่านบ่อดักขยะ/ขอตรวจคุณภาพน้ำก่อนระบายลงสู่คลองสาธารณะประโยชน์ด้านทิศเหนือของโครงการต่อไป</p> <p>(2) การระบายน้ำฝนและการป้องกันน้ำท่วม</p> <p>การระบายน้ำฝนของโครงการจากหนึ่งเป็น 2 ส่วนคือจากชั้นหลังคาของแต่ละอาคารและจากพื้นดินนอกอาคาร โดยการระบายน้ำฝนบนพื้นดินนอกอาคารจะอาศัยลักษณะการระบาย 2 รูปแบบคือการไหลซึมลงไปตามบริเวณสนามหญ้า และพื้นที่สีเขียว อีกรูปแบบคือ การให้น้ำฝนไหลไปตามความลาดชันของภูมิประเทศซึ่งน้ำฝนส่วนนี้จะไหลลงสู่ท่อระบายน้ำที่เตรียมไว้สำหรับน้ำฝนจากหลังคาของอาคารระบายลงสู่ท่อระบายน้ำฝนซึ่งจะรวบรวมลงสู่ท่อระบายน้ำคอนกรีต ขนาดเส้นผ่าศูนย์กลาง 0.4 เมตร ความลาดชัน 1: 200 ที่มีบ่อดักน้ำเป็นระยะอยู่โดยรอบพื้นที่โครงการ โดยอาศัยแรงโน้มถ่วงของโลก (Gravity) ลงสู่บ่อดักน้ำปริมาตร 60 ลูกบาศก์เมตร ก่อนผ่านบ่อดักขยะและบ่อดักตรวจคุณภาพน้ำก่อนระบายลงสู่คลองสาธารณะประโยชน์ทางด้านทิศเหนือของโครงการต่อไป</p> <p>สำหรับน้ำฝนจากพื้นที่ข้างเคียงด้านทิศตะวันออก ซึ่งเป็นพื้นที่เนินเขา โครงการจะจัดทำรางระบายน้ำ (Gutter) ขนาดกว้าง 0.40 เมตร และความลึก 0.50 เมตร เพื่รวบรวมน้ำฝนดังกล่าวลงสู่คลองน้ำด้านทิศเหนือของพื้นที่โครงการ</p>	-	-	-

ตารางที่ 2.1 **สรุปผลการดำเนินการตามมาตรการลดผลกระทบสิ่งแวดล้อม โครงการโรงแรม เซเวน ซีส์ บริษัท ภูเก็ตเสิร์ช แลนด์ แอนด์ ดีเวลลอปเม้นต์**
จำกัด ประจำเดือนกรกฎาคม-ธันวาคม 2568 (ต่อ)

องค์ประกอบทางสิ่งแวดล้อม	มาตรการป้องกันแก้ไข และลดผลกระทบ	รายละเอียดการปฏิบัติจริง	ปัญหาและแนวทางแก้ไข
<p>ทั้งนี้ เนื่องจากการพัฒนาโครงการจากพื้นที่รกร้าง มีการพัฒนาเป็นอาคาร คสล. ชั้นเดียว จำนวน 2 อาคาร และอาคาร คสล. 3 ชั้น จำนวน 2 อาคาร ถนน ที่จอดรถ และสระว่ายน้ำ ทำให้ค่าสัมประสิทธิ์การไหลนองเปลี่ยนไปจากเดิม ซึ่งจากการคำนวณโดยใช้ Rational Method พบว่าก่อนพัฒนาโครงการจะมีอัตราการระบายน้ำ 0.0430 ลบ.ม./วินาที และหลังพัฒนาโครงการมีอัตราการระบายน้ำ 0.781 ลบ.ม./วินาที คิดเป็นปริมาณน้ำส่วนเกิน 66.14 ลบ.ม. ดังนั้นโครงการจัดให้มีบ่อหน่วงน้ำ ปริมาตร 70 ลบ.ม. จำนวน 1 บ่อ โดยโครงการจะสูบน้ำออกด้วยเครื่องสูบน้ำจำนวน 2 เครื่อง (ทำงานพร้อมกัน) มีอัตราการสูบน้ำ 0.0430 ลบ.ม./วินาที หรือ 154.852 ลบ.ม./ชม. ซึ่งสามารถควบคุมอัตราการไหลของน้ำให้มีค่าอัตราการระบายเท่ากับก่อนการพัฒนา</p> <p>สำหรับการพัดพาตะกอนดินลงสู่บ่อหน่วงน้ำและบ่อพักน้ำโครงการจะมีการขุดลอกทันที เมื่อมีปริมาณตะกอนดินสะสมในบ่อ ดังนั้นผลกระทบที่เกิดขึ้นจึงอยู่ในระดับต่ำ</p>	-	-	-

ตารางที่ 2.1 **สรุปผลการดำเนินการตามมาตรการลดผลกระทบสิ่งแวดล้อม โครงการโรงแรม เซเวน ซีส์ บริษัท ภูเก็ตเสิร์ช แลนด์ แอนด์ ดีเวลลอปเมนต์ จำกัด ประจำเดือนกรกฎาคม-ธันวาคม 2568 (ต่อ)**

องค์ประกอบทางสิ่งแวดล้อม	มาตรการป้องกันแก้ไข และลดผลกระทบ	รายละเอียดการปฏิบัติจริง	ปัญหาและแนว ทางแก้ไข
<p>3.5 การจัดการน้ำเสีย</p> <p>1) ปริมาณน้ำเสีย</p> <p>เมื่อเปิดดำเนินการโครงการ คาดว่าจะมีปริมาณน้ำเสียที่เกิดขึ้นประมาณ 43.49 ลบ.ม./วัน (ไม่คิดน้ำใช้จากสระว่ายน้ำ) คิดจากร้อยละ 80 ของปริมาณน้ำใช้ (สำนักงานนโยบายและแผนทรัพยากรธรรมชาติและสิ่งแวดล้อม, 2550) ยกเว้นน้ำเสียจากห้องพักขยะ คิดจากร้อยละ 100 ของปริมาณน้ำใช้</p> <p>2) การจัดการน้ำเสีย</p> <p>โครงการได้จัดให้มีถังบำบัดน้ำเสียระบบแอโรบิคชีวภาพ จำนวน 2 ชุด และถังบำบัดน้ำเสียระบบเติมอากาศชนิดที่มีตัวกลางยัดเกาะ จำนวน 1 ชุด และถังดักไขมัน จำนวน 1 ชุด เพื่อรองรับปริมาณน้ำเสียที่เกิดขึ้นจากอาคารต่างๆในโครงการ โดยมีรายละเอียดของถังบำบัดน้ำเสีย ดังนี้</p> <p>(1) อาคารห้องพัก 1 : ถังบำบัดน้ำเสียระบบแอโรบิคชีวภาพ จำนวน 1 ชุด/อาคาร ปริมาณน้ำเสียเข้าระบบ 19.92 ลบ.ม./วัน โดยถังบำบัดน้ำเสีย 1 ชุด สามารถรองรับน้ำเสียได้ 20 ลบ.ม./วัน ปริมาณ BOD เข้าระบบ 250 มก./ล. และมีประสิทธิภาพในการบำบัดให้ค่า BOD ออกจากระบบ 20 มก./ล.</p> <p>(2) อาคารห้องพัก 2 และอาคารต้อนรับ (ส่วนครัว) : ถังบำบัดน้ำเสียระบบแอโรบิคชีวภาพ จำนวน 1 ชุด ปริมาณน้ำเข้าระบบ 21.84 ลบ.ม./วัน โดยถังบำบัดน้ำเสีย 1 ชุด สามารถรองรับน้ำเสียได้ 25 ลบ.ม./วัน ปริมาณ BOD เข้า 250 มก./ล. และมีประสิทธิภาพในการบำบัดให้ค่า BOD ออก 20 มก./ล. ถังดักไขมัน จำนวน 1 ชุด มีปริมาตร 1.60 ลบ.ม. ปริมาณ BOD เข้า 1,200 มก./ล. และมีประสิทธิภาพในการบำบัดให้ค่า BOD ออก 840 มก./ล.</p>	<p>(1) โครงการได้จัดให้มีถังบำบัดน้ำเสียระบบแอโรบิคชีวภาพ จำนวน 2 ชุด (WWT-1 และ WWT-2 สามารถรองรับน้ำเสียได้ 20 ลบ.ม./วัน และ 25 ลบ.ม./วัน ตามลำดับ) และถังบำบัดน้ำเสียระบบเติมอากาศชนิดที่มีตัวกลางยัดเกาะ (WWT-3 สามารถรองรับน้ำเสียได้ 2 ลบ.ม./วัน) ปริมาณ BOD เข้า ของน้ำเสียรวม 250 มก./ล. และมีประสิทธิภาพในการบำบัดค่า BOD ออก 20 มก./ล.</p> <p>(2) น้ำเสียที่ผ่านการบำบัดจนได้มาตรฐานแล้ว เข้าสู่ถังเก็บน้ำหลังบำบัด (Po9st Tank) ขนาด 20 ลบ.ม. จำนวน 1 ถัง จากนั้นจะสูบไปใช้รดน้ำต้นไม้แบบระบบหัวหยดซึมดิน ซึ่งปริมาณน้ำซึมดินบริเวณพื้นที่สีเขียว ประมาณ 128.22 ลบ.ม./วัน ดังนั้นโครงการสามารถนำน้ำเสียที่ผ่านการบำบัดแล้วมาใช้ประโยชน์โดยการรดน้ำต้นไม้ภายในโครงการทั้งหมด (Zero Discharge)</p>	<p>- โครงการได้ใช้ระบบบำบัดร่วมกับโรงแรมกะตะธานี (ภาคผนวกที่ 12) สามารถรองรับน้ำเสียได้ 2 ลบ.ม./วัน) ปริมาณ BOD เข้า ของน้ำเสียรวม 250 มก./ล. และมีประสิทธิภาพในการบำบัดค่า BOD ออก 20 มก./ล.</p> <p>- โครงการได้นำน้ำเสียที่ผ่านการบำบัดจนได้มาตรฐานเข้าสู่ถังเก็บน้ำหลังบำบัด (Po9st Tank) ขนาด 20 ลบ.ม. จำนวน 1 ถัง จากนั้นจะสูบไปใช้รดน้ำต้นไม้แบบระบบหัวหยดซึมดิน ซึ่งปริมาณน้ำซึมดินบริเวณพื้นที่สีเขียว ประมาณ 128.22 ลบ.ม./วัน ดังนั้นโครงการสามารถนำน้ำเสียที่ผ่านการบำบัดแล้วมาใช้ประโยชน์โดยการรดน้ำต้นไม้ภายในโครงการทั้งหมด (Zero Discharge)</p>	<p>- ไม่พบปัญหา</p> <p>- ไม่พบปัญหา</p>

ตารางที่ 2.1 **สรุปผลการดำเนินการตามมาตรการลดผลกระทบสิ่งแวดล้อม โครงการโรงแรม เซเวน ซีส์ บริษัท ภูเก็ตเสิร์ช แอนด์ แอนด์ ดีเวลลอปเมนต์ จำกัด ประจำเดือนกรกฎาคม-ธันวาคม 2568 (ต่อ)**

องค์ประกอบทางสิ่งแวดล้อม	มาตรการป้องกันแก้ไข และลดผลกระทบ	รายละเอียดการปฏิบัติจริง	ปัญหาและแนว ทางแก้ไข
<p>3.5 การจัดการน้ำเสีย (ต่อ)</p> <p>(3) อาคารต้อนรับ และอาคารห้องพักขยะ : ถังบำบัดน้ำเสียระบบเติมอากาศชนิดที่มีตัวกลางยึดเกาะ (WWT-3) จำนวน 1 ชุด ปริมาณน้ำเสียเข้าระบบ 1.85 ลบ.ม./วัน/อาคาร โดยถังบำบัดน้ำเสีย 1 ชุด สามารถรองรับน้ำเสียได้ 2 ลบ.ม./วัน ปริมาณ BOD เข้า 250 มก./ล. และมีประสิทธิภาพในการบำบัดให้ค่า BOD ออก 20 มก./ล.</p> <p>โครงการโรงแรมเซเวนซีส์ เป็นโครงการประกอบกิจการประเภทโรงแรม ที่มีจำนวนห้องพักทุกชั้นในอาคารหลายหลังรวมทั้งสิ้น 69 ห้องพัก ซึ่งจัดอยู่ในอาคารประเภท ข. ตามประกาศกระทรวงทรัพยากรธรรมชาติและสิ่งแวดล้อม เรื่องกำหนดมาตรฐานควบคุมการระบายน้ำทิ้งจากอาคารบางประเภทและขนาด กำหนดค่า BOD ออกไม่เกิน 30 มก./ล. น้ำเสียของแต่ละอาคารจะเข้าสู่ระบบบำบัดน้ำเสียของแต่ละอาคารทั้งนี้น้ำที่ผ่านการบำบัดแล้ว 43.49 ลบ.ม./วัน ค่า BOD ออก 20 มก./ล. จะรวบรวมเข้าสู่ถังเก็บน้ำหลังบำบัด (Post Tank) ขนาด 20 ลบ.ม. จำนวน 1 ถัง โดยจะมีการเติมอากาศ ก่อนนำไปรดน้ำต้นไม้และพื้นที่สีเขียวภายในโครงการ</p>	<p>(3) ในช่วงฤดูฝนที่โครงการสามารถนำน้ำทิ้งที่ผ่านการบำบัดแล้วมารดน้ำต้นไม้ในโครงการได้ 25.64 ลบ.ม./วัน (20% ของหน้าแล้ง) สำหรับปริมาณน้ำที่เหลือ 17.85 ลบ.ม. ดังนั้น โครงการจึงจัดให้มีการระบายน้ำทิ้งดังกล่าวโดยน้ำทิ้งที่ผ่านการบำบัดแล้วจากถังเก็บน้ำหลังบำบัด (Post Tank) จะผ่านระบบกรองทราย และผ่านบ่อดักขยะ/บ่อดักตรวจคุณภาพน้ำ ก่อนระบายลงสู่คลองสาธารณะประโยชน์ทางด้านทิศเหนือของโครงการต่อไป</p> <p>(4) ติดตั้งมิเตอร์ระบบบำบัดน้ำเสียแยกจากระบบไฟฟ้าส่วนอื่น เพื่อตรวจสอบและควบคุมให้มีการเดินระบบบำบัดน้ำเสียตลอดเวลา</p> <p>(5) จัดให้มีการตรวจสอบและบำรุงรักษาระบบบำบัดน้ำเสียโครงการ เพื่อให้มีประสิทธิภาพในการบำบัดน้ำเสียเป็นไปตามที่ออกแบบไว้อยู่เสมอรวมทั้งจัดให้มีการอบรมหรือให้ความรู้เกี่ยวกับระบบบำบัดน้ำเสียแก่เจ้าหน้าที่ที่ดูแลรับผิดชอบระบบบำบัดน้ำเสีย</p>	<p>- ในช่วงฤดูฝนที่โครงการสามารถนำน้ำทิ้งที่ผ่านการบำบัดแล้วมารดน้ำต้นไม้ในโครงการได้ 25.64 ลบ.ม./วัน (20% ของหน้าแล้ง) สำหรับปริมาณน้ำที่เหลือ 17.85 ลบ.ม. ดังนั้น โครงการจึงจัดให้มีการระบายน้ำทิ้งดังกล่าวโดยน้ำทิ้งที่ผ่านการบำบัดแล้วจากถังเก็บน้ำหลังบำบัด (Post Tank) จะผ่านระบบกรองทราย และผ่านบ่อดักขยะ/บ่อดักตรวจคุณภาพน้ำ ก่อนระบายลงสู่คลองสาธารณะประโยชน์ทางด้านทิศเหนือของโครงการต่อไป</p> <p>- โครงการได้ติดตั้งมิเตอร์ระบบบำบัดน้ำเสียแยกจากระบบไฟฟ้าส่วนอื่น เพื่อตรวจสอบและควบคุมให้มีการเดินระบบบำบัดน้ำเสียตลอดเวลา</p> <p>- โครงการมีช่างทำการตรวจสอบและบำรุงรักษาระบบบำบัดน้ำเสียโครงการ เพื่อให้มีประสิทธิภาพในการบำบัดน้ำเสียเป็นไปตามที่ออกแบบไว้อยู่เสมอรวมทั้งจัดให้มีการอบรมหรือให้ความรู้เกี่ยวกับระบบบำบัดน้ำเสียแก่เจ้าหน้าที่ที่ดูแลรับผิดชอบระบบบำบัดน้ำเสีย</p>	<p>- ไม่พบปัญหา</p> <p>- ไม่พบปัญหา</p> <p>- ไม่พบปัญหา</p>

ตารางที่ 2.1 **สรุปผลการดำเนินการตามมาตรการลดผลกระทบสิ่งแวดล้อม โครงการโรงแรม เซเวน ซีส์ บริษัท ภูเก็ตเสิร์ช แลนด์ แอนด์ ดีเวลลอปเมนต์ จำกัด ประจำเดือนกรกฎาคม-ธันวาคม 2568 (ต่อ)**

องค์ประกอบทางสิ่งแวดล้อม	มาตรการป้องกันแก้ไข และลดผลกระทบ	รายละเอียดการปฏิบัติจริง	ปัญหาและแนว ทางแก้ไข
<p>3.5 การจัดการน้ำเสีย (ต่อ)</p> <p>ทั้งนี้โครงการได้ออกแบบท่อน้ำตันไม้เป็นชนิดชนิดหยดน้ำซึมดิน โดยอัตราการซึมน้ำของดินบริเวณพื้นที่สีเขียวของโครงการประมาณ 128.22 ลบ.ม./วัน ดังนั้น โครงการสามารถนำน้ำเสียที่ผ่านการบำบัดแล้วมาใช้ประโยชน์โดยการรดน้ำต้นไม้ภายในโครงการได้ทั้งหมด (Zero Discharge)</p> <p>ในช่วงฤดูฝนที่โครงการสามารถนำน้ำที่ผ่านการบำบัดแล้วมารดน้ำต้นไม้โครงการได้ 25.64 ลบ.ม./วัน (20% ของหน้าแล้ง) สำหรับปริมาณน้ำที่เหลือ 17.85 ลบ.ม. ดังนั้น โครงการจึงจัดให้มีการระบายน้ำทิ้งดังกล่าว โดยน้ำทิ้งที่ผ่านการบำบัดแล้วจากถังเก็บน้ำหลังผ่านการบำบัด (Post Tank) จะผ่านระบบกรองทราย และผ่านบ่อดักขยะ/บ่อตรวจคุณภาพน้ำ ก่อนระบายลงสู่คลองสาธารณะประโยชน์ทางด้านทิศเหนือของโครงการต่อไป</p> <p>3) การกำจัดตะกอนส่วนเกิน</p> <p>ถังบำบัดน้ำเสียระบบแอโรบิกชีวภาพ (WWT-1) และถังบำบัดระบบแอโรบิกชีวภาพ (WWT-2) ได้ออกแบบให้มีส่วนตกตะกอน โดยมีระยะตะกอน 95 วัน และ 89.80 วัน และถังบำบัดน้ำเสียแบบเดิมอากาศที่มีตัวกลางยึดเกาะ (WWT-3) มีระยะเวลาระบายตะกอน 6 เดือน/ครั้ง หากถึงกำหนด โครงการจะขอรับบริการรถสูบน้ำของเทศบาลตำบลกะรนมาสูบน้ำไปกำจัดต่อไป</p>	<p>(6) จัดให้มีเจ้าหน้าที่ที่มีความรู้ความชำนาญในด้านการบำบัดน้ำเสีย ดูแลระบบบำบัดน้ำเสียภายในโครงการ</p> <p>(7) สูบตะกอนจากบ่อดักตะกอนอย่างสม่ำเสมอ โดยติดต่อรถดูดสิ่งปฏิกูลของเทศบาลตำบลกะรน ให้เข้ามาดำเนินการ</p> <p>(8) โครงการจะมีการปลูกต้นไม้โดยรอบโดยรอบโครงการ โดยเป็นไม้ยืนต้นประมาณ 123 ต้น เพื่อช่วยในการดูดซับปริมาณก๊าซที่เกิดขึ้นจากระบบบำบัดน้ำเสียได้</p>	<p>- โครงการมีเจ้าหน้าที่ที่มีความรู้ความชำนาญในด้านการบำบัดน้ำเสีย ดูแลระบบบำบัดน้ำเสียภายในโครงการอย่างสม่ำเสมอ</p> <p>- โครงการได้ทำการสูบน้ำจากบ่อดักตะกอนอย่างสม่ำเสมอ โดยติดต่อรถดูดสิ่งปฏิกูลของเทศบาลตำบลกะรน ให้เข้ามาดำเนินการ</p> <p>- โครงการปลูกไม้ยืนต้นโดยรอบโครงการโดยเป็นไม้ยืนต้นประมาณมากกว่า 125 ต้น เพื่อช่วยในการดูดซับปริมาณก๊าซที่เกิดขึ้นจากระบบบำบัดน้ำเสียได้ (รูปที่ 2-1)</p>	<p>- ไม่พบปัญหา</p> <p>- ไม่พบปัญหา</p> <p>- ไม่พบปัญหา</p>

ตารางที่ 2.1 **สรุปผลการดำเนินการตามมาตรการลดผลกระทบสิ่งแวดล้อม โครงการโรงแรม เซเวน ซีส์ บริษัท ภูเก็ตเสิร์ช แลนด์ แอนด์ ดีเวลลอปเมนต์ จำกัด ประจำเดือนกรกฎาคม-ธันวาคม 2568 (ต่อ)**

องค์ประกอบทางสิ่งแวดล้อม	มาตรการป้องกันแก้ไข และลดผลกระทบ	รายละเอียดการปฏิบัติงานจริง	ปัญหาและแนว ทางแก้ไข
<p>สำหรับกากไขมันจากถังดักไขมัน โครงการจะจัดให้มีเจ้าหน้าที่ดักกากไขมันและเศษอาหารไปทิ้งเป็นประจำ โดยถังดักไขมัน (Grease Trap Tank) จำนวน 1 ถัง ปริมาตรเก็บกัก 1.60 ลบ.ม. และมีระยะเวลาเก็บ 6 ชั่วโมง ทั้งนี้โครงการจะจัดให้มีพนักงานดูแลถังดักไขมัน โดยดักไขมันออกตามความจำเป็นทุกสัปดาห์ และจัดบันทึกรายงานผลทุกครั้ง โดยนำกากไขมันใส่ในกระถางที่มีกระดาษรองที่กันกระถาง เพื่อให้ส่วนที่เป็นน้ำซึมออกจากกากไขมันและทิ้งไว้จนแห้งเป็นก้อนก่อนนำไปใส่ถุงดำ จากนั้นนำไปทิ้งรวมกับขยะทั่วไปที่อาคารห้องพักขยะรวมของโครงการเพื่อนำไปกำจัดต่อไป</p> <p>นอกจากนี้ โครงการจะล้างถังดักไขมันทุก 6 เดือนเพื่อให้การทำงานของบ่อดักไขมันมีประสิทธิภาพ ทั้งนี้กากไขมันที่ต้องกำจัดจะนำไปตากแห้งก่อน เพื่อป้องกันการแพร่กระจายของเชื้อโรค และกลิ่น ซึ่งเกิดจากฝุ่น สัตว์ และแมลง เป็นต้น</p> <p>4) วิธีการกำจัดก๊าซมีเทน (CH₄)</p> <p>วิธีการกำจัดก๊าซมีเทน ซึ่งเกิดขึ้นในระหว่างขั้นตอนของการบำบัดน้ำเสียของโครงการ และวิธีการควบคุมการกำจัดก๊าซมีเทน มีรายละเอียดดังนี้</p> <p>ถังบำบัดน้ำเสียระบบแอโรบิก (WWT-1) และถังบำบัดน้ำเสียระบบแอโรบิกชีวภาพ (WWT-2) ที่ออกแบบไว้มีปริมาณก๊าซมีเทนเกิดขึ้น 0.53 ลบ.ม./วัน และ 0.73 ลบ.ม./วัน ตามลำดับ ซึ่งโครงการได้จัดให้มีถังเก็บก๊าซชีวภาพ ขนาด 2 ลบ.ม./วัน โครงการนำก๊าซมีเทนไปกำจัดด้วยวิธีการใช้แบคทีเรียที่มีอยู่ในดินกลุ่มเมทาโนโทรฟ ต่อไป</p> <p>ดังนั้น การกำจัดก๊าซมีเทน (CH₄) ที่เกิดขึ้นในถังบำบัดน้ำเสียระบบแอโรบิกชีวภาพ (WWT-1 และ WWT-2) ต้องใช้พื้นที่ในการกำจัดก๊าซมีเทนในดิน 8.46 ตร.ม. และ 11.65 ตร.ม. โครงการจะจัดให้มีพื้นที่กำจัดก๊าซมีเทน เท่ากับ 9 ตร.ม. และ 12 ตร.ม. ตามลำดับ</p>	-	-	-

ตารางที่ 2.1 **สรุปผลการดำเนินการตามมาตรการลดผลกระทบสิ่งแวดล้อม โครงการโรงแรม เซเวน ซีส์ บริษัท ภูเก็ตเสิร์ช แอนด์ แอนด์ ดีเวลลอปเมนต์ จำกัด ประจำเดือนกรกฎาคม-ธันวาคม 2568 (ต่อ)**

องค์ประกอบทางสิ่งแวดล้อม	มาตรการป้องกันแก้ไข และลดผลกระทบ	รายละเอียดการปฏิบัติงานจริง	ปัญหาและแนว ทางแก้ไข
<p>สำหรับการกำจัดละอองน้ำ เนื่องจากโครงการได้เลือกใช้ถังบำบัดน้ำเสียระบบแอโรบิคชีวภาพเป็นระบบบำบัดน้ำเสียที่มีระบบเป่าอากาศเข้าไปในส่วนของจานหมุน ซึ่งเป็นการเติมอากาศที่ไม่ก่อให้เกิดการกวนผสมที่รุนแรงจากเครื่องเติมอากาศเหมือนในระบบเติมอากาศเลี้ยงตะกอนเวียนกลับ (AS) ซึ่งจะทำให้เกิดการฟุ้งกระจายของจุลินทรีย์และละอองน้ำ (Aerosol) ในส่วนเติมอากาศ ดังนั้น ถังบำบัดน้ำเสียระบบแอโรบิคชีวภาพ ที่ไม่มีการฟุ้งกระจายของละอองน้ำ จึงไม่จำเป็นต้องมีถังบำบัด Aerosol</p> <p>สำหรับถังบำบัดน้ำเสียแบบเติมอากาศที่มีตัวกลางยึดเกาะ (WWT-3) เป็นระบบบำบัดน้ำเสีย มีขนาดการรองรับน้ำเสียได้ปริมาณน้อย ดังนั้นจึงมีปริมาณก๊าซมีเทน และละอองน้ำเสียเกิดขึ้นน้อยมาก โครงการจึงไม่ได้กำจัดให้มีระบบก๊าซมีเทนและละอองน้ำแต่อย่างใด</p> <p>5) การนำน้ำเสียที่ผ่านการบำบัดแล้วกลับมาใช้ประโยชน์</p> <p>น้ำเสียที่ผ่านการบำบัดแล้วทั้งหมดปริมาณ 43.49 ลบ.ม./วัน มีค่า BOD ออก ไม่เกิน 20 มก./ล. (มาตรฐานน้ำทิ้งอาคารประเภท ข มีค่า BOD ออก ไม่เกิน 30 มก./ล.) จะรวบรวมลงสู่ถังเก็บย้าหลังผ่านการบำบัด (Post Tank) ขนาด 20 ลบ.ม. จำนวน 1 ถัง โดยจะมีการเติมอากาศ ก่อนนำไปรดน้ำต้นไม้และพื้นที่สีเขียวภายในโครงการ ทั้งนี้ โครงการได้ออกแบบท่อรดน้ำต้นไม้เป็นชนิดหยดน้ำซึมดิน โดยอัตราการซึมของดินบริเวณพื้นที่สีเขียวของโครงการประมาณ 128.22 ลบ.ม./วัน โครงการสามารถนำน้ำที่ผ่านการบำบัดแล้วมาใช้ประโยชน์โดยการรดน้ำต้นไม้ภายในโครงการได้ทั้งหมด (Zero Discharge)</p> <p>ในช่วงฤดูฝนที่โครงการสามารถนำน้ำที่ผ่านการบำบัดแล้วมารดน้ำต้นไม้ในโครงการ 25.64 ลบ.ม./วัน สำหรับปริมาณน้ำที่เหลือ 17.85 ลบ.ม. ดังนั้น โครงการจึงจัดให้มีการระบายน้ำทิ้งดังกล่าว โดยนำน้ำที่ผ่านการบำบัดแล้วจากถังเก็บน้ำหลังบำบัด จะผ่านระบบกรองทราย และผ่านบ่อดักขยะ/บ่อดักตรวจคุณภาพน้ำ ก่อนระบายลงสู่คลองสาธารณะประโยชน์ทางด้านทิศเหนือของโครงการต่อไป ดังนั้นผลกระทบด้านน้ำเสียจึงอยู่ในระดับต่ำ</p>	-	-	-

ตารางที่ 2.1 **สรุปผลการดำเนินการตามมาตรการลดผลกระทบสิ่งแวดล้อม โครงการโรงแรม เซเวน ซีส์ บริษัท ภูเก็ตเสิร์ช แลนด์ แอนด์ ดีเวลลอปเมนต์ จำกัด ประจำเดือนกรกฎาคม-ธันวาคม 2568 (ต่อ)**

องค์ประกอบทางสิ่งแวดล้อม	มาตรการป้องกันแก้ไข และลดผลกระทบ	รายละเอียดการปฏิบัติจริง	ปัญหาและ แนวทางแก้ไข
<p>3.6 การจัดการขยะมูลฝอย</p> <p>(1) ปริมาณขยะมูลฝอย</p> <p>การประเมินปริมาณขยะมูลฝอยของโครงการ ได้ทำการประเมินจากผู้เข้าพักอาศัยเต็มโครงการ โดยอ้างอิงจากแนวทางการจัดการทรัพยากรการวิเคราะห์ โครงการที่พักอาศัยบริการชุมชนและสถานที่พักตากอากาศ ของสำนักงานนโยบายและแผนทรัพยากรธรรมชาติและสิ่งแวดล้อม (2550)</p> <p>ปริมาณขยะที่คาดว่าจะเกิดในกรณีเลวร้ายที่สุด (มีผู้ให้บริการเต็มโครงการ) เท่ากับ 504 ลิตร/วัน หรือ 0.504 ลบ.ม./วัน หรือ 168 กก./วัน หรือ 0.168 ตัน/วัน</p> <p>(2) การจัดการขยะมูลฝอย</p> <p>โครงการจะจัดตั้งรองรับขยะมูลฝอยไว้ในห้องพักทุกห้อง โดยภายในห้องพักแต่ละห้องจัดให้มีถังขยะย่อยขนาด 50 ลิตร จำนวน 1 ถัง/ห้อง สำหรับห้องครัวจัดให้มีถังขยะย่อยขนาด 120 ลิตร จำนวน 3 ถัง แยกเป็นขยะเปียก ขยะแห้งและขยะรีไซเคิล ส่วนในห้องน้ำรวมจะจัดให้มีถังขยะขนาด 20 ลิตร จำนวน 1 ถัง/ห้อง และบริเวณห้องอาหารจัดให้มีถังขยะ 50 ลิตร</p>	<p>(1) จัดให้มีถังขยะขนาด 120 ลิตร จำนวน 3 ถัง แยกเป็นขยะเปียก ขยะแห้ง และขยะรีไซเคิลภายในห้องครัว ส่วนในห้องน้ำรวมจะจัดให้มีถังขยะขนาด 20 ลิตร จำนวน 1 ถัง/ห้อง และบริเวณห้องอาหารจะจัดให้มีถังขยะขนาด 50 ลิตรจำนวน 3 ถัง แยกเป็นขยะเปียก ขยะแห้ง และขยะรีไซเคิล</p> <p>(2) โครงการออกแบบห้องพักขยะรวมอยู่บริเวณที่จอดรถของโครงการ โดยแยกเป็นห้องพักขยะเปียก ขยะแห้ง/รีไซเคิล ขยะอันตราย ซึ่งสามารถรองรับขยะมูลฝอยของโครงการได้ไม่น้อยกว่า 12 วัน โดยโครงการจะขอรับความอนุเคราะห์จากเทศบาลตำบลกะหรอให้เข้ามาดำเนินการเก็บขนขยะไปกำจัดต่อไป</p> <p>(3) กวดขันให้พนักงานทำความสะอาดประจำโครงการรวบรวมขยะมูลฝอยภายในห้องพักอย่างน้อยวันละ 1 ครั้ง บรรจุลงในถุงขยะพร้อมมัดปากถุงให้เรียบร้อย ก่อนนำไปรวบรวมไว้ที่ห้องพักขยะรวมของโครงการ</p> <p>(4) ทำความสะอาดอาคารห้องพักขยะรวมทุกครั้งหลังจากรถมาเก็บขนขยะ เพื่อป้องกันกลิ่นรบกวน และน้ำเสียที่เกิดจากการทำความสะอาดอาคารห้องพักขยะรวมจะรวบรวมเข้าสู่ระบบบำบัดน้ำเสียสำเร็จรูปของโครงการเพื่อทำการบำบัดต่อไป</p>	<p>- โครงการจัดให้มีถังขยะ ขนาด 120 ลิตร จำนวน 3 ถัง แยกเป็นขยะเปียก ขยะแห้ง และขยะรีไซเคิลภายในห้องครัว ส่วนในห้องน้ำรวมจะจัดให้มีถังขยะขนาด 20 ลิตร จำนวน 1 ถัง/ห้อง และบริเวณห้องอาหารจะจัดให้มีถังขยะขนาด 50 ลิตรจำนวน 3 ถัง แยกเป็นขยะเปียก ขยะแห้ง และขยะรีไซเคิล (รูปที่ 2-14,15 และ 16)</p> <p>- โครงการได้ใช้ห้องพักขยะรวมกับโรงแรมกะตะธานี โดยเป็นห้องขยะแยกเป็นห้องพักขยะเปียก ขยะแห้ง/รีไซเคิล ขยะอันตราย ซึ่งสามารถรองรับขยะมูลฝอยของโครงการได้ไม่น้อยกว่า 12 วัน โดยโครงการจะใช้บริการเทศบาลตำบลกะหรอ เข้ามาเก็บขนขยะเป็นประจำทุกวัน (รูปที่ 2-17)</p> <p>- โครงการจัดให้มีแม่บ้านทำหน้าที่แยกขยะจากห้องพัก และนำมารวบรวมบรรจุลงถุงดำพร้อมมัดปากถุงให้เรียบร้อย และนำมารวบรวมยังห้องพักขยะรวมของโครงการ เป็นประจำทุกวัน</p> <p>- โครงการมีแม่บ้านทำความสะอาดอาคารห้องพักขยะรวมทุกครั้งหลังจากรถมาเก็บขนขยะ เพื่อป้องกันกลิ่นรบกวน และน้ำเสียที่เกิดจากการทำความสะอาดอาคารห้องพักขยะรวมจะรวบรวมเข้าสู่ระบบบำบัดน้ำเสียสำเร็จรูปของโครงการเพื่อทำการบำบัดต่อไป</p>	<p>- ไม่พบปัญหา</p> <p>- ไม่พบปัญหา</p> <p>- ไม่พบปัญหา</p> <p>- ไม่พบปัญหา</p>

ตารางที่ 2.1 **สรุปผลการดำเนินการตามมาตรการลดผลกระทบสิ่งแวดล้อม โครงการโรงแรม เซเวน ซีส์ บริษัท ภูเก็ตเสิร์ช แลนด์ แอนด์ ดีเวลลอปเมนต์ จำกัด ประจำเดือนกรกฎาคม-ธันวาคม 2568 (ต่อ)**

องค์ประกอบทางสิ่งแวดล้อม	มาตรการป้องกันแก้ไข และลดผลกระทบ	รายละเอียดการปฏิบัติจริง	ปัญหาและ แนวทางแก้ไข
<p>3.6 การจัดการขยะมูลฝอย (ต่อ)</p> <p>จำนวน 3 ถัง แยกเป็นขยะเปียก ขยะแห้ง ขยะรีไซเคิล ถังขยะทุกใบจะมีถุงดำรองอยู่ด้านใน ซึ่งแม่บ้านจะรวบรวมขยะจากส่วนต่างๆ นำมาคัดแยกประเภทขยะเป็นขยะเปียก ขยะแห้ง ขยะอันตราย และขยะรีไซเคิลได้อีกครั้ง ขยะจากส่วนต่างๆ ของโครงการจะรวบรวมมาพักไว้บริเวณที่จอดรถของโครงการ โดยอาคารห้องพักขยะรวมดังกล่าว ประกอบด้วย ห้องพักขยะเปียก ห้องพักขยะแห้ง/ขยะรีไซเคิล และห้องพักขยะอันตราย</p> <p>ขยะที่สามารถรีไซเคิลได้เช่น กระดาษ กระป๋อง ขวด พลาสติก พนักงานทำความสะอาดจะแยกและขายให้แก่ร้านรับซื้อของเก่า โดยจะเก็บรวบรวมไว้ที่ที่พักขยะแห้ง/ขยะรีไซเคิล ซึ่งจะใช้รองรับขยะที่สามารถนำกลับมารีไซเคิลหรือขายได้ เช่น แก้ว กระดาษ พลาสติกไม่เลอะคราบอาหาร และโลหะ เป็นต้น พนักงานทำความสะอาดจะแยกและขายให้กับร้านรับซื้อของเก่า</p> <p>สำหรับการจัดการขยะอันตราย จะเก็บไว้ในที่ที่พักขยะอันตราย ซึ่งจะใช้รองรับขยะที่มีอันตรายต่อชีวิตและสิ่งแวดล้อม เช่น หลอดฟลูออเรสเซนต์ ขวดยา ถ่านไฟฉาย กระป๋องสีสเปรย์ กระป๋องยาฆ่าแมลงและภาชนะบรรจุสารอันตรายต่างๆ เป็นต้น เมื่อมีปริมาณมากพอแล้วจะส่งไปให้เทศบาลตำบลกะหรัน จากนั้นเทศบาลตำบลกะหรัน จากนั้นเทศบาลตำบลกะหรันจะรวบรวมขยะอันตรายทั้งหมดนำไปให้เทศบาลนครภูเก็ตเพื่อนำไปกำจัดต่อไป ปัจจุบันจังหวัดภูเก็ตได้ประกาศ เรื่องกำหนดประเภท ราคา และหลักเกณฑ์ในการนำส่งขยะอันตราย ณ ศูนย์กำจัดขยะมูลฝอยจังหวัดภูเก็ต และมี” โครงการส่งของเสียออกจากเกาะภูเก็ต” เพื่อส่งไปกำจัดอย่างถูกวิธี โดยโรงงานกำจัดกากอุตสาหกรรมที่ขึ้นทะเบียน</p>	<p>(5)การเก็บแยกขยะเปียก-ขยะแห้งให้กระทำตรงแหล่งเก็บขยะ ไม่ควรให้เก็บรวบรวมและนำมาแยกภายหลัง</p> <p>(6) รมรณรงค์ให้ผู้เข้าพักทิ้งขยะลงถังรองรับมูลฝอยที่โครงการจัดเตรียมให้เท่านั้น โดยแยกเป็นขยะเปียกขยะแห้ง และขยะรีไซเคิล</p> <p>(7) ระบบห้องพักขยะจะต้องเป็นระบบปิด</p> <p>(8) จัดทำป้ายติดบริเวณประตูอาคารห้องพักขยะในตำแหน่งที่เห็นได้ชัดเจนว่า “ปิดประตูให้สนิท” เพื่อเป็นการเตือนให้พนักงานรักษาความสะอาดทำการปิดประตูให้สนิททุกครั้งหลังจากนำขยะมาเก็บรวบรวมเพื่อป้องกัน กลิ่น และแมลงรบกวน</p>	<p>- ทางโครงการได้มีแม่บ้านทำหน้าที่แยกขยะเปียก-แห้ง ตรงแหล่งเก็บขยะ และนำมารวบรวมบรรจุลงถุงดำพร้อมมัดปากถุงให้เรียบร้อย และนำมารวบรวมยังห้องพักขยะรวมของโครงการ</p> <p>- โครงการกำลังดำเนินการจัดทำป้ายทิ้งขยะลงถังรองรับมูลฝอยที่โครงการจัดเตรียมให้เท่านั้น โดยแยกเป็นขยะเปียกขยะแห้ง และขยะรีไซเคิล</p> <p>-</p> <p>- ระบบห้องพักขยะของโครงการเป็นระบบปิด</p> <p>- โครงการจัดทำป้ายติดบริเวณประตูอาคารห้องพักขยะในตำแหน่งที่เห็นได้ชัดเจนว่า “เปิดแล้วกรุณาปิด” เพื่อเป็นการเตือนให้พนักงานรักษาความสะอาดทำการปิดประตูให้สนิททุกครั้งหลังจากนำขยะมาเก็บรวบรวมเพื่อป้องกัน กลิ่น และแมลงรบกวน (รูปที่ 2-19)</p>	<p>- ไม่พบปัญหา</p> <p>- ไม่พบปัญหา</p> <p>- ไม่พบปัญหา</p> <p>- ไม่พบปัญหา</p>

ตารางที่ 2.1 **สรุปผลการดำเนินการตามมาตรการลดผลกระทบสิ่งแวดล้อม โครงการโรงแรม เซเวน ซีส์ บริษัท ภูเก็ตเสิร์ช แอนด์ แอนด์ ดีเวลลอปเมนต์ จำกัด ประจำเดือนกรกฎาคม-ธันวาคม 2568 (ต่อ)**

องค์ประกอบทางสิ่งแวดล้อม	มาตรการป้องกันแก้ไข และลดผลกระทบ	รายละเอียดการปฏิบัติงานจริง	ปัญหาและแนว ทางแก้ไข
<p>3.6 การจัดการขยะมูลฝอย (ต่อ)</p> <p>ส่วนขยะเปียก ได้แก่ ขยะที่ย่อยสลายได้ง่าย เช่นเศษอาหาร พืชผัก เปลือกผลไม้ เป็นต้น แม่บ้านจะรวบรวมขยะเปียกจากถังขยะเปียกบริเวณหน้าห้องครัวและร้านอาหาร และพื้นที่ส่วนบริการอื่นๆ เป็นต้น มายังห้องพักขยะเปียก โดยโครงการจะรวบรวมใส่ถุงดำ พร้อมมัดปากถุงให้แน่น เพื่อให้เทศบาลตำบลกะรนมารับไปใช้ประโยชน์ในการเลี้ยงสัตว์หรือทำปุ๋ยต่อไป</p> <p>(3) ห้องพักขยะรวมของโครงการ</p> <p>อาคารห้องพักขยะรวมเป็นห้องที่มีประตูปิดมิดชิด เพื่อป้องกันไม่ให้ส่งกลิ่นรบกวน อยู่บริเวณลานจอดรถของโครงการ โดยแยกเป็นห้องพักขยะเปียก ห้องพักขยะแห้ง/ขยะรีไซเคิล และห้องพักขยะอันตราย ซึ่งรถเก็บขนมูลฝอยของเทศบาลตำบลกะรนสามารถเก็บขนได้อย่างสะดวกรวดเร็ว ไม่รบกวนผู้ใช้บริการภายในโครงการ ทั้งนี้ห้องพักขยะรวมแบ่งออกเป็น 3 ห้อง เพื่อรองรับขยะเปียก ขยะแห้ง/ขยะรีไซเคิล และขยะอันตราย</p> <p>ห้องพักขยะเปียก มีขนาดพื้นที่ 2.10 ตร.ม. สามารถรองรับขยะได้ประมาณ 2.10 ลบ.ม.</p> <p>ห้องพักขยะแห้ง/ขยะรีไซเคิล มีขนาดพื้นที่ 2.10 ตร.ม. สามารถรองรับขยะได้ประมาณ 2.10 ลบ.ม.</p> <p>ห้องพักขยะอันตราย มีขนาดพื้นที่ 2.10 ตร.ม. สามารถรองรับขยะได้ประมาณ 2.10 ลบ.ม.</p> <p>ดังนั้น ห้องพักขยะรวมของโครงการ จึงสามารถรองรับขยะได้ประมาณ 6.30 ลบ.ม</p> <p>(4) ความสามารถในการรองรับขยะของโครงการและการจัดการน้ำขยะ</p> <p>โครงการสามารถรองรับขยะได้ประมาณ 12 วัน ซึ่งเป็นไปตามเกณฑ์มาตรฐานของสำนักนโยบายและแผนทรัพยากรธรรมชาติและสิ่งแวดล้อม (2550) ที่กำหนดให้ กรณีที่มีสถานที่พักมูลฝอยต้องสามารถรองรับได้ไม่น้อยกว่า 3 วัน</p>	-	-	-

ตารางที่ 2.1 **สรุปผลการดำเนินการตามมาตรการลดผลกระทบสิ่งแวดล้อม โครงการโรงแรม เซเวน ซีส์ บริษัท ภูเก็ตเสิร์ช แลนด์ แอนด์ ดีเวลลอปเมนต์ จำกัด ประจำเดือนกรกฎาคม-ธันวาคม 2568 (ต่อ)**

องค์ประกอบทางสิ่งแวดล้อม	มาตรการป้องกันแก้ไข และลดผลกระทบ	รายละเอียดการปฏิบัติจริง	ปัญหาและแนว ทางแก้ไข
เมื่อเปิดดำเนินการ โครงการจะขอความอนุเคราะห์ให้เทศบาลตำบลกระนวนเข้ามาดำเนินการเก็บขยะไปกำจัดต่อไป ซึ่งขยะของโครงการจะเก็บรวบรวม พร้อมมัดปากถุงให้เรียบร้อยก่อนจะนำไปรวบรวมไว้ที่อาคารห้องพักขยะรวม สำหรับน้ำขยะที่อาจเกิดขึ้นจากอาคารห้องพักขยะ จะถูกรวบรวมเข้าสู่ถังบำบัดน้ำเสีย (WWT-3) นอกจากนี้ โครงการจะจัดให้มีพนักงานคอยดูแลบริเวณอาคารห้องพักขยะรวมไม่ให้มีขยะมูลฝอยปลิวหรือตกหล่นอยู่ภายนอก และล้างทำความสะอาดที่พักขยะรวมเป็นประจำ โดยน้ำเสียจากการล้างทำความสะอาดก็จะถูกรวบรวมสู่ถังบำบัดน้ำเสีย (WWT-3) ดังนั้นผลกระทบจึงอยู่ในระดับต่ำ	-	-	-
3.7 ไฟฟ้า โครงการจะขอรับบริการด้านไฟฟ้าจากส่วนภูมิภาค สถานีไฟฟ้าป่าตองด้วยระบบไฟฟ้าแรงสูง 3 เฟส ขนาด 33 KV ผ่านหม้อแปลงไฟฟ้าของโครงการ ทั้งนี้รายละเอียดการติดตั้งระบบไฟฟ้าที่สำคัญภายในโครงการมีดังนี้ (1) ระบบไฟฟ้าปกติ โครงการจะติดตั้งหม้อแปลงไฟฟ้าชนิดน้ำมัน (Oil Immersed Type) จำนวน 1 ชุด ขนาด 500 KVA เพื่อลดแรงดันต่ำเข้าสู่แผงจ่ายไฟฟ้าหลัก (Man Distribution Board : MDB) โดยโครงการจะรับกระแสไฟฟ้าผ่านหม้อแปลง ก่อนแปลงไฟฟ้าแรงสูง ขนาด 33kV	(1) ติดตั้งหม้อแปลงไฟฟ้าชนิดน้ำมัน (Oil Immersed Type) ขนาด 500 KVA จำนวน 1 ชุด เพื่อลดแรงดันต่ำเข้าสู่แผงจ่ายไฟหลัก (Man Distribution Board : MDB) (2) จัดให้มีเครื่องกำเนิดไฟฟ้าสำรอง ขนาด 80 kVA จำนวน 1 ชุด เพื่ออำนวยความสะดวกแก่ผู้ใช้บริการ โดยจ่ายไฟฟ้าให้ระบบที่มีความสำคัญ	- โครงการได้ติดตั้งติดตั้งหม้อแปลงไฟฟ้าชนิดน้ำมัน (Oil Immersed Type) ขนาด 1,600 KVA จำนวน 1 ชุด เพื่อลดแรงดันต่ำเข้าสู่แผงจ่ายไฟหลัก (Man Distribution Board : MDB) (รูปที่ 2-20) - โครงการจัดให้มีเครื่องกำเนิดไฟฟ้าสำรอง ขนาด 1,600 kVA จำนวน 1 ชุด เพื่ออำนวยความสะดวกแก่ผู้ใช้บริการ โดยจ่ายไฟฟ้าให้ระบบที่มีความสำคัญ (รูปที่ 2-21)	- ไม่พบปัญหา - ไม่พบปัญหา

ตารางที่ 2.1 **สรุปผลการดำเนินการตามมาตรการลดผลกระทบสิ่งแวดล้อม โครงการโรงแรม เซเวน ซีส์ บริษัท ภูเก็ตเสิร์ช แลนด์ แอนด์ ดีเวลลอปเมนต์ จำกัด ประจำเดือนกรกฎาคม-ธันวาคม 2568 (ต่อ)**

องค์ประกอบทางสิ่งแวดล้อม	มาตรการป้องกันแก้ไข และลดผลกระทบ	รายละเอียดการปฏิบัติจริง	ปัญหาและ แนวทางแก้ไข
<p>3.7 ไฟฟ้า (ต่อ)</p> <p>จะรับกระแสไฟฟ้าผ่านหม้อแปลง ก่อนแปลงไฟฟ้าแรงสูง ขนาด 33kV เป็น 400/230 V เพื่อจ่ายไฟฟ้าไปยังส่วนต่างๆของอาคาร โดยตำแหน่งติดตั้งหม้อแปลง ตั้งอยู่บริเวณถนนส่วนบุคคลด้านหน้าของพื้นที่โครงการ</p> <p>โครงการจะติดตั้งหม้อแปลงไฟฟ้าให้เป็นไปตามมาตรฐานการติดตั้งทางไฟฟ้าสำหรับประเทศไทย พ.ศ. 2556 ได้แก่ บริเวณหม้อแปลงต้องห่างจากโครงการอื่นไม่น้อยกว่า 1.80 เมตร และระยะห่างระหว่างหม้อแปลงแต่ละลูกต้องไม่น้อยกว่า 60 เซนติเมตร เป็นต้น และโครงการได้เลือกใช้ขนาดอุปกรณ์ป้องกันหม้อแปลงด้านแรงสูงโดยระบบไฟฟ้าด้านแรงสูงเป็นระบบ 33 kV ทั้งนี้โครงการจะจัดให้มีเจ้าหน้าที่ ผู้เชี่ยวชาญคอยดูแลและบำรุงรักษาสภาพของหม้อแปลงไฟฟ้าให้อยู่ในสภาพพร้อมใช้งานได้ตลอดเวลา เช่นตรวจสอบปริมาณน้ำมันที่ใช้ระบายความร้อนของหม้อแปลงไฟฟ้า และตรวจสอบลักษณะทางกายภาพต่างๆของหม้อแปลงไฟฟ้า ฉนวนและข้อต่อต่างๆ เป็นต้น อีกทั้งบริเวณที่ติดตั้งหม้อแปลงไฟฟ้าต้องอยู่ในสถานที่ซึ่งบุคคลที่มีหน้าที่เกี่ยวข้องเข้าถึงได้โดยสะดวก เพื่อทำการตรวจและบำรุงรักษาให้อยู่ในสภาพดีอยู่เสมอ และต้องจัดให้ระบายอากาศอย่างเพียงพอกับการใช้งาน ซึ่งบริเวณดังกล่าว ต้องมีแผนป้ายหรือสัญลักษณ์เตือนให้ระวังอันตรายจากไฟฟ้าแรงสูง ติดตั้งไว้ในบริเวณที่เห็นได้อย่างชัดเจน</p>	<p>(3) ติดตั้ง Circuit Breaker : CB ด้านแรงดันต่ำ ซึ่งทำหน้าที่ตัดกระแสไฟฟ้าที่มีค่าสูงจากการลัดวงจร</p> <p>(4) ติดตั้งหม้อแปลงไฟฟ้าของโครงการเป็นไปตามมาตรฐานการติดตั้งทางไฟฟ้าสำหรับประเทศไทย พ.ศ. 2556 ได้แก่ บริเวณหม้อแปลงต้องห่างจากโครงสร้างอื่นไม่น้อยกว่า 1.80 เมตร</p>	<p>- โครงการได้ติดตั้ง Circuit Breaker : CB ด้านแรงดันต่ำ ซึ่งทำหน้าที่ตัดกระแสไฟฟ้าที่มีค่าสูงจากการลัดวงจร</p> <p>- โครงการได้ติดตั้งหม้อแปลงไฟฟ้าของโครงการเป็นไปตามมาตรฐานการติดตั้งทางไฟฟ้าสำหรับประเทศไทย พ.ศ. 2556 ได้แก่ บริเวณหม้อแปลงต้องห่างจากโครงสร้างอื่นไม่น้อยกว่า 1.80 เมตร</p>	<p>- ไม่พบปัญหา</p> <p>- ไม่พบปัญหา</p>

ตารางที่ 2.1 **สรุปผลการดำเนินการตามมาตรการลดผลกระทบสิ่งแวดล้อม โครงการโรงแรม เซเวน ซีส์ บริษัท ภูเก็ตเสิร์ช แลนด์ แอนด์ ดีเวลลอปเมนต์ จำกัด ประจำเดือนกรกฎาคม-ธันวาคม 2568 (ต่อ)**

องค์ประกอบทางสิ่งแวดล้อม	มาตรการป้องกันแก้ไข และลดผลกระทบ	รายละเอียดการปฏิบัติจริง	ปัญหาและ แนวทางแก้ไข
<p>3.7 ไฟฟ้า (ต่อ)</p> <p>(2) ระบบไฟฟ้าสำรอง</p> <p>ในกรณีที่มีการจ่ายไฟฟ้าจากการไฟฟ้าส่วนภูมิภาค จังหวัด ภูเก็ต ขัดข้องหรือเกิดเหตุการณ์ฉุกเฉิน โครงการได้จัดให้มีเครื่องกำเนิดไฟฟ้าสำรองขนาด 80 kVA จำนวน 1 ชุด เพื่ออำนวยความสะดวกให้แก่ผู้มาใช้บริการ โดยจ่ายไฟฟ้าให้ระบบที่มีความสำคัญ เช่นระบบสัญญาณแจ้งเหตุเพลิงไหม้ ระบบแสงสว่างทางเดิน ระบบลิฟต์ ระบบสุขาภิบาล และระบบไฟส่องสว่างฉุกเฉิน เป็นต้น ได้อย่างเพียงพอ</p>	<p>(5) หม้อแปลงต้องอยู่ในสถานที่ซึ่งบุคคลที่มีหน้าที่เกี่ยวข้อง เข้าถึงได้สะดวก เพื่อทำการตรวจและบำรุงรักษาให้อยู่ในสภาพดีเสมอ และต้องจัดให้มีการระบายอากาศอย่างเพียงพอกับการใช้งาน</p> <p>(6) ต้องมีแผ่นป้ายหรือสัญลักษณ์เตือนให้ระวังอันตรายจากไฟฟ้าแรงสูงติดตั้งไว้ในบริเวณที่เห็นได้ชัดเจน</p> <p>(7) เปิดไฟฟ้าส่วนกลางระหว่าง เวลา 18.00-06.00 น.</p> <p>(8) เลือกใช้ไฟฟ้าส่องสว่างและอุปกรณ์ไฟฟ้าต่างๆส่วนกลาง แบบประหยัดพลังงาน และดูแลเรื่องการเปิดไฟส่องสว่างเวลากลางคืน ไม่ให้รบกวนผู้ที่อยู่อาศัยใกล้เคียง</p> <p>(9) บำรุงรักษาอุปกรณ์ระบบไฟฟ้าส่วนกลางเพื่อรักษาระดับการใช้ไฟฟ้าให้ต่ำ</p>	<p>- โครงการมีเจ้าหน้าที่ทำการตรวจและบำรุงรักษาให้อยู่ในสภาพดีเสมอ และต้องจัดให้มีการระบายอากาศอย่างเพียงพอกับการใช้งาน</p> <p>- โครงการจัดทำแผ่นป้ายหรือสัญลักษณ์เตือนให้ระวังอันตรายจากไฟฟ้าแรงสูงติดตั้งไว้ในบริเวณที่เห็นได้ชัดเจน (รูปที่ 2-22)</p> <p>- โครงการได้มีการเปิดเปิดไฟฟ้าส่วนกลางระหว่าง เวลา 18.00-06.00 น.</p> <p>- โครงการเลือกใช้ไฟฟ้าส่องสว่างและอุปกรณ์ไฟฟ้าต่างๆส่วนกลาง แบบประหยัดพลังงาน เช่น หลอด LED หลอดฟลูออเรสเซนต์ เป็นต้น และมีช่างคอยดูแลเรื่องการเปิดไฟส่องสว่างเวลากลางคืน ไม่ให้รบกวนผู้ที่อยู่อาศัยใกล้เคียง (รูปที่ 2-39)</p> <p>- โครงการมีช่างคอยตรวจสอบ และบำรุงรักษาอุปกรณ์ระบบไฟฟ้าส่วนกลางเพื่อรักษาระดับการใช้ไฟฟ้าให้ต่ำ</p>	<p>- ไม่พบปัญหา</p> <p>- ไม่พบปัญหา</p> <p>- ไม่พบปัญหา</p> <p>- ไม่พบปัญหา</p> <p>- ไม่พบปัญหา</p>

ตารางที่ 2.1 **สรุปผลการดำเนินการตามมาตรการลดผลกระทบสิ่งแวดล้อม โครงการโรงแรม เซเวน ซีส์ บริษัท ภูเก็ตเสิร์ช แอนด์ แอนด์ ดีเวลลอปเมนต์ จำกัด ประจำเดือนกรกฎาคม-ธันวาคม 2568 (ต่อ)**

องค์ประกอบทางสิ่งแวดล้อม	มาตรการป้องกันแก้ไข และลดผลกระทบ	รายละเอียดการปฏิบัติจริง	ปัญหาและแนว ทางแก้ไข
<p>3.7 ไฟฟ้า (ต่อ)</p> <p>(3) ระบบความปลอดภัยของการไฟฟ้า โครงการติดตั้ง Circuit Breaker : CB ด้านแรงดันต่ำ ซึ่งทำหน้าที่ตัดกระแสไฟฟ้าที่มีค่าสูงจากการลัดวงจรได้ในเวลาที่เหมาะสมและทันเวลาก่อนที่จะเกิดความเสียหาย ส่วนห้องเครื่องไฟฟ้า ห้องไฟฟ้า และงานระบบ และห้องระบบไฟฟ้า จะปิดกันที่มั่นคงและมิดชิด และไม่อนุญาตให้ผู้ที่ไม่เกี่ยวข้องเข้าไปในห้องไฟฟ้าของโครงการและมีที่ว่างพอเพียงเพื่อการตรวจสอบซ่อมแซมหรือบำรุงรักษาในส่วนที่เป็นไฟฟ้าแรงดันต่ำ</p> <p>(4) ระบบความปลอดภัยของการไฟฟ้า โครงการได้ประเมินค่าไฟฟ้าที่เกิดจากโหลดไฟฟ้าทั้งหมดเท่ากับ 336 kVA การใช้พลังงานไฟฟ้าตลอดทั้งวันเท่ากับ 1,116.50 กิโลวัตต์/ชั่วโมง/วัน ดังนั้น ค่าไฟฟ้าภายในโครงการคิดเป็น 100,485 บาท/เดือน</p> <p>(5) การประมาณการมูลค่าไฟฟ้า เนื่องจากโครงการมีการใช้พลังงานเพื่อกิจกรรมที่เกิดขึ้นภายในโครงการเป็นจำนวนมาก ดังนั้น โครงการจึงให้มีมาตรการเพื่อการลดการใช้พลังงานภายในโครงการสำหรับเจ้าของโครงการและผู้ใช้บริการภายในโครงการ เพื่อนำไปใช้เป็นแนวทางการปฏิบัติ</p>	<p>(10) ตรวจสอบและซ่อมบำรุงระบบไฟฟ้าส่วนกลางเพื่อรักษาระดับการใช้ไฟฟ้าให้ต่ำ</p> <p>(11) อบรมเจ้าหน้าที่ทุกคนให้ตระหนักในเรื่องการประหยัดพลังงานเป็นประจำ</p> <p>(12) รมรงศ์ให้ผู้เข้าพักอาศัยใช้ไฟฟ้าอย่างประหยัด</p> <p>(13) จัดเจ้าหน้าที่หมั่นทำความสะอาดหลอดไฟ และโคมไฟ ส่วนกลางอยู่เสมอ เพราะฝุ่นละอองที่เกาะหลอดไฟจะทำให้แสงสว่างลดน้อยลง</p> <p>(14) เลือกใช้สีสะท้อนแสง สีกันความร้อน หรือสีอ่อนสำหรับหลังคาของอาคารเพื่อลดการดูดกลืนความร้อน</p> <p>(1) จัดให้มีระบบป้องกันและแจ้งเตือนอัคคีภัยขงโครงการให้เป็นไปตามข้อกำหนดของกฎกระทรวงฉบับที่ 39 (พ.ศ. 2537) ฉบับที่ 47 (พ.ศ. 2540) และฉบับที่ 55 (พ.ศ. 2543) ออกตามความในพระราชบัญญัติควบคุมอาคาร พ.ศ. 2522</p>	<p>- โครงการจัดให้มีช่างไฟคอยตรวจสอบและซ่อมบำรุงระบบไฟฟ้าส่วนกลางเพื่อรักษาระดับการใช้ไฟฟ้าให้ต่ำ</p> <p>- โครงการมีการอบรมเจ้าหน้าที่ทุกคนให้ตระหนักในเรื่องการประหยัดพลังงานเป็นประจำ</p> <p>- โครงการจัดทำป้ายรณรงค์ให้ผู้เข้าพักอาศัยใช้ไฟฟ้าอย่างประหยัด (รูปที่ 2-39)</p> <p>- โครงการจัดให้มีเจ้าหน้าที่หมั่นทำความสะอาดหลอดไฟ และโคมไฟส่วนกลางอยู่เสมอ เพราะฝุ่นละอองที่เกาะหลอดไฟจะทำให้แสงสว่างลดน้อยลง</p> <p>- โครงการเลือกใช้สีสะท้อนแสง สีกันความร้อน หรือสีอ่อนสำหรับหลังคาของอาคารเพื่อลดการดูดกลืนความร้อน (รูปที่ 2-23)</p> <p>- โครงการจัดให้มีระบบป้องกันและแจ้งเตือนอัคคีภัยขงโครงการให้เป็นไปตามข้อกำหนดของกฎกระทรวงฉบับที่ 39 (พ.ศ. 2537) ฉบับที่ 47 (พ.ศ. 2540) และฉบับที่ 55 (พ.ศ. 2543) ออกตามความในพระราชบัญญัติควบคุมอาคาร พ.ศ. 2522 (รูปที่ 2-22, 25,26 และ 41)</p>	<p>- ไม่พบปัญหา</p> <p>- ไม่พบปัญหา</p> <p>- ไม่พบปัญหา</p> <p>- ไม่พบปัญหา</p> <p>- ไม่พบปัญหา</p> <p>- ไม่พบปัญหา</p>

ตารางที่ 2.1 **สรุปผลการดำเนินการตามมาตรการลดผลกระทบสิ่งแวดล้อม โครงการโรงแรม เซเวน ซีส์ บริษัท ภูเก็ตเสิร์ช แลนด์ แอนด์ ดีเวลลอปเมนต์ จำกัด ประจำเดือนกรกฎาคม-ธันวาคม 2568 (ต่อ)**

องค์ประกอบทางสิ่งแวดล้อม	มาตรการป้องกันแก้ไข และลดผลกระทบ	รายละเอียดการปฏิบัติจริง	ปัญหาและแนว ทางแก้ไข
<p>3.8 การป้องกันอัคคีภัย</p> <p>ในช่วงเปิดดำเนินการโครงการได้ประเมินผลกระทบการป้องกันอัคคีภัยไว้ โดยแบ่งเป็น 4 ส่วน ได้แก่ ความเพียงพอของระบบป้องกันอัคคีภัยของโครงการ ความสามารถในการหนีไฟ ความเหมาะสมของตำแหน่งและความเพียงพอของพื้นที่จุดรวมพล และความสามารถในการให้บริการระงับอัคคีภัยของหน่วยงานที่รับผิดชอบ</p> <p>(1) ความเพียงพอของระบบป้องกันอัคคีภัยของโครงการ</p> <p>โครงการโรงแรม เซเวน ซีส์ เป็นโครงการประกอบกิจการประเภทโรงแรม ประกอบด้วย อาคารห้องพัก สูง 3 ชั้น จำนวน 2 อาคาร อาคารต้อนรับชั้นเดียวจำนวน 1 อาคาร และอาคารห้องพักขยะรวมชั้นเดียว จำนวน 1 อาคาร มีขนาดพื้นที่ใช้สอยรวมกัน เท่ากับ 4,171.65 ตารางเมตร เมื่อพิจารณาตามความในพระราชบัญญัติควบคุมอาคาร พ.ศ. 2522 ตามกฎกระทรวง ฉบับที่ 39 (พ.ศ.2537) กฎกระทรวง ฉบับที่ 47 (พ.ศ. 2540) และกฎกระทรวง ฉบับที่ 55 (พ.ศ.2543) ออกตามความในพระราชบัญญัติควบคุมอาคาร พ.ศ.2522</p> <p>ระบบดับเพลิง</p> <ul style="list-style-type: none"> ชุดตู้ดับเพลิง (Fire Hose Cabinet : FHC) ประกอบด้วย หัวฉีดน้ำดับเพลิง (Hose Valve) ขนาดเส้นผ่านศูนย์กลาง 2.5 นิ้ว และสายฉีดน้ำดับเพลิง (Hose Reel) ขนาดเส้นผ่านศูนย์กลาง 1 นิ้ว และสายฉีดน้ำดับเพลิง ยาวประมาณ 30 เมตร ต่อจากตู้หัวฉีดน้ำดับเพลิงแล้วสามารถ 	<p>(2) ตรวจสอบความพร้อมและประสิทธิภาพการทำงานของระบบป้องกันและระงับอัคคีภัยเป็นประจำทุก 6 เดือน หรือตามข้อกำหนดอายุการใช้งานของผลิตภัณฑ์/อุปกรณ์นั้น</p> <p>(3) จัดให้มีการซ้อมป้องกันอัคคีภัย และการใช้อุปกรณ์ดับเพลิงภายในโครงการอย่างน้อย ปีละ 1 ครั้ง แก่พนักงานของโครงการ เพื่อให้พนักงานและเจ้าหน้าที่ของโครงการเกิดความคุ้นเคย สามารถรับมือกับเหตุการณ์ที่อาจเกิดขึ้นรวมทั้งสามารถปฏิบัติงานและใช้เครื่องมือ/อุปกรณ์ต่างๆได้อย่างถูกต้อง</p>	<p>- โครงการได้ทำการตรวจสอบความพร้อมและประสิทธิภาพการทำงานของระบบป้องกันและระงับอัคคีภัยเป็นประจำทุกๆ เดือน หรือตามข้อกำหนดอายุการใช้งานของผลิตภัณฑ์/อุปกรณ์นั้น</p> <p>- โครงการจัดให้มีการซ้อมป้องกันอัคคีภัย และการใช้อุปกรณ์ดับเพลิงภายในโครงการอย่างน้อย ปีละ 1 ครั้ง แก่พนักงานของโครงการเพื่อให้พนักงานและเจ้าหน้าที่ของโครงการเกิดความ คุ่นเคย สามารถรับมือกับเหตุการณ์ที่อาจเกิดขึ้นรวมทั้งสามารถปฏิบัติงานและใช้เครื่องมือ/อุปกรณ์ต่างๆได้อย่างถูกต้อง ซึ่งในปี 2568โครงการมีการอบรมและฝึกซ้อม ฯ ในช่วงเดือนกรกฎาคม 2568 กับหน่วยงานเทศบาลตำบลวิชิต (ภาคผนวกที่ 13)</p>	<p>- ไม่พบปัญหา</p> <p>- ไม่พบปัญหา</p>

ตารางที่ 2.1 **สรุปผลการดำเนินการตามมาตรการลดผลกระทบสิ่งแวดล้อม โครงการโรงแรม เซเวน ซีส์ บริษัท ภูเก็ตเสิร์ช แลนด์ แอนด์ ดีเวลลอปเมนต์ จำกัด ประจำเดือนกรกฎาคม-ธันวาคม 2568 (ต่อ)**

องค์ประกอบทางสิ่งแวดล้อม	มาตรการป้องกันแก้ไข และลดผลกระทบ	รายละเอียดการปฏิบัติจริง	ปัญหาและ แนวทางแก้ไข
<p>3.8 การป้องกันอัคคีภัย (ต่อ)</p> <p>นำไปใช้ดับเพลิงในพื้นที่ทั้งหมดในชั้นนั้นได้ และมีถังดับเพลิงแบบมือถือชนิดผงเคมีแห้งขนาด 4.50 กิโลกรัม โดยโครงการจะติดตั้งชุดดับเพลิง จำนวน 9 จุด</p> <ul style="list-style-type: none"> ระบบท่อน้ำดับเพลิง ประกอบด้วยท่อเย็น ขนาดเส้นผ่านศูนย์กลาง 4 นิ้ว จำนวน 3 ท่อ/อาคาร เป็นระบบท่อแห้งโดยรับน้ำจากกรดดับเพลิง เพื่อส่งต่อไปยังแต่ละชั้นของแต่ละอาคาร หัวรับน้ำดับเพลิงภายนอกอาคาร (Fire Department Connection : FDC) เป็นชนิดข้อต่อสวมเร็วขนาดเส้นผ่านศูนย์กลาง 4”X2 1/2X2 1/2” จำนวน 1 หัว สามารถรับน้ำจากกรดดับเพลิงเพื่อจ่ายน้ำเข้าสู่ชุดดับเพลิงแต่ละอาคาร ซึ่งบริเวณที่ติดตั้งหัวรับน้ำดับเพลิงภายนอกอยู่บริเวณใกล้กับทางเข้า-ออกโครงการเป็นจุดที่รถดับเพลิงสามารถเข้าถึงได้อย่างสะดวก <p>ระบบสัญญาณแจ้งเหตุเพลิงไหม้</p> <p>โครงการติดตั้งระบบสัญญาณแจ้งเหตุเพลิงไหม้กระจายอยู่ตามจุดต่างๆทั่วบริเวณพื้นที่โครงการ มีรายละเอียดดังนี้</p> <ul style="list-style-type: none"> แผงควบคุมรวมแบบระบุตำแหน่ง (Fire Alarm Control Panel : FACP) เป็นส่วนควบคุมและตรวจสอบการทำงานของอุปกรณ์และส่วนต่างๆในระบบทั้งหมดจะประกอบด้วยวงจรตรวจสอบคอยรับสัญญาณจากอุปกรณ์เริ่มสัญญาณ, วงจรทดสอบการทำงาน, วงจรป้องกันระบบ, 	<p>(4) โครงการจัดให้มีจุดรวมพล จำนวน 1 จุด มีพื้นที่ 95 ตารางเมตร อยู่บริเวณลานอเนกประสงค์ ของอาคารต้อนรับ คิดเป็นสัดส่วนของพื้นที่จุดรวมพลต่อผู้พักอาศัยภายในโครงการเท่ากับ 0.56 ตารางเมตร/คน หรือ 1.77 คน/ตารางเมตร เมื่อคิดผู้อยู่อาศัยในโครงการสูงสุด 168 คน (รวมจำนวนพนักงาน)</p> <p>(5) จัดให้มีพนักงานรักษาความปลอดภัย เพื่อดูแลความปลอดภัยในพื้นที่โครงการ</p> <p>(6) ติดป้ายแสดงวิธีการใช้อุปกรณ์ดับเพลิงอย่างชัดเจนที่จุดติดตั้งทุกจุด</p> <p>(7) จัดทำผังเส้นทางการอพยพหนีไฟ ไปยังจุดรวมพล ติดไว้บริเวณทางเดินในอาคาร</p> <p>(8) มีการจัดตั้งกรรมการป้องกันอัคคีภัยโดยกำหนดบทบาทหน้าที่</p>	<p>- โครงการจัดให้มีจุดรวมพล จำนวน 1 จุด มีพื้นที่ 95 ตารางเมตร อยู่บริเวณลานอเนกประสงค์ ของอาคารต้อนรับ คิดเป็นสัดส่วนของพื้นที่จุดรวมพลต่อผู้พักอาศัยภายในโครงการเท่ากับ 0.56 ตารางเมตร/คน หรือ 1.77 คน/ตารางเมตร เมื่อคิดผู้อยู่อาศัยในโครงการสูงสุด 168 คน (รวมจำนวนพนักงาน) (รูปที่ 2-4)</p> <p>- โครงการจัดให้มีพนักงานรักษาความปลอดภัย เพื่อดูแลความปลอดภัยในพื้นที่โครงการ ตลอด 24 ชั่วโมง</p> <p>- โครงการได้ติดป้ายแสดงวิธีการใช้อุปกรณ์ดับเพลิงอย่างชัดเจนที่จุดติดตั้งทุกจุด (รูปที่ 2-25)</p> <p>- โครงการจัดทำผังเส้นทางการอพยพหนีไฟ ไปยังจุดรวมพล ติดไว้บริเวณทางเดินในอาคาร (รูปที่ 2-43)</p> <p>- โครงการมีการจัดตั้งกรรมการป้องกันอัคคีภัยโดยกำหนดบทบาทหน้าที่</p>	<p>- ไม่พบปัญหา</p> <p>- ไม่พบปัญหา</p> <p>- ไม่พบปัญหา</p> <p>- ไม่พบปัญหา</p> <p>- ไม่พบปัญหา</p>

ตารางที่ 2.1 **สรุปผลการดำเนินการตามมาตรการลดผลกระทบสิ่งแวดล้อม โครงการโรงแรม เซเวน ซีส์ บริษัท ภูเก็ตเสิร์ช แลนด์ แอนด์ ดีเวลลอปเมนต์ จำกัด ประจำเดือนกรกฎาคม-ธันวาคม 2568 (ต่อ)**

องค์ประกอบทางสิ่งแวดล้อม	มาตรการป้องกันแก้ไข และลดผลกระทบ	รายละเอียดการปฏิบัติจริง	ปัญหาและ แนวทางแก้ไข
<p>3.8 การป้องกันอัคคีภัย (ต่อ)</p> <p>วงจรสัญญาณแจ้งการทำงานในสภาวะปกติ และภาวะขัดข้อง เช่น สายไฟจากอุปกรณ์ตรวจจับขาด, แบตเตอรี่ต่ำหรือไฟจ่ายตู้แผงควบคุมโดนตัดขาด เป็นต้น ผู้แผงควบคุม จะมีสัญญาณไฟและเสียงแสดงสภาวะต่างๆบนหน้าตู้โดยโครงการจะติดตั้งอยู่บริเวณห้องไฟฟ้า ชั้นที่ 1 ของอาคารห้องพัก1</p> <ul style="list-style-type: none"> • แผงแสดงสัญญาณ (Graphic Board Annunciator : ANN) ทำงานเชื่อมต่อกับแผงควบคุมรวม ให้ทำการแสดงสัญญาณการทำงานจากแผงควบคุมรวม โครงการจะติดตั้งอยู่บริเวณห้องไฟฟ้า ชั้นที่ 1 ของอาคารห้องพัก 1 • อุปกรณ์แจ้งเหตุเพลิงไหม้แบบมีอกด (Manual Station : M) เมื่อได้รับสัญญาณจากระบบแจ้งเหตุเพลิงไหม้แบบมีอกด อุปกรณ์ส่งสัญญาณจะทำหน้าที่ส่งสัญญาณเตือนด้วยเสียง โดยโครงการติดตั้งไว้ตำแหน่งเดียวกันกับอุปกรณ์แจ้งเหตุเพลิงไหม้แบบมีอกด โดยโครงการจะติดตั้งอุปกรณ์แจ้งเหตุเพลิงไหม้แบบใช้มือไว้ตามจุดต่างๆของแต่ละอาคาร มีรายละเอียดการติดตั้ง ดังนี้ <ul style="list-style-type: none"> - อาคารห้องพัก 1 ติดตั้งชั้นละ 3 จุด ได้แก่ บริเวณโถงทางเดิน และบันไดหลัก - อาคารห้องพัก 2 ติดตั้งชั้นละ 2 จุด ได้แก่ บริเวณโถงทางเดิน - อาคารต้อนรับ ติดตั้งจำนวน 1 จุด บริเวณโถงต้อนรับ • อุปกรณ์ส่งสัญญาณเพลิงไหม้ด้วยเสียง (Alarm Bell : B) เมื่อได้รับสัญญาณจากระบบแจ้งเหตุเพลิงไหม้แบบมีอกด อุปกรณ์ส่งสัญญาณจะทำหน้าที่ส่งสัญญาณเตือนด้วยเสียง โดยโครงการติดตั้งไว้ตำแหน่งเดียวกันกับอุปกรณ์แจ้งเหตุเพลิงไหม้แบบมีอกด 	<p>(9) จัดให้มีแผนฉุกเฉินเตรียมการสำหรับกรณีเกิดอัคคีภัย</p>	<p>- โครงการได้จัดทำคู่มืออพยพหนีไฟฯ หรือแผนฉุกเฉินเตรียมการสำหรับกรณีเกิดอัคคีภัย ไว้ในห้องพักแขก (รูปที่ 2-5)</p>	<p>- ไม่พบปัญหา</p>

ตารางที่ 2.1 **สรุปผลการดำเนินการตามมาตรการลดผลกระทบสิ่งแวดล้อม โครงการโรงแรม เซเวน ซีส์ บริษัท ภูเก็ตเสิร์ช แลนด์ แอนด์ ดีเวลลอปเมนต์ จำกัด ประจำเดือนกรกฎาคม-ธันวาคม 2568 (ต่อ)**

องค์ประกอบทางสิ่งแวดล้อม	มาตรการป้องกันแก้ไข และลดผลกระทบ	รายละเอียดการปฏิบัติงาน	ปัญหาและแนว ทางแก้ไข
<p>3.8 การป้องกันอัคคีภัย (ต่อ)</p> <ul style="list-style-type: none"> อุปกรณ์ตรวจจับควัน (Photo Smoke Detector : SD) ชนิด Photo Electric เหมาะสำหรับใช้ตรวจจับสัญญาณควันในระยะที่มีอนุภาคของควันที่เข้มข้น Photoelectric Smoke Detector ทำงานโดยใช้หลักการสะท้อนของแสง เมื่อมีควันเข้ามาในตัวตรวจจับควันจะไปกระทบกับแสงที่ออกมาจาก Photometer ซึ่งไม่ได้ส่องตรงไปยังอุปกรณ์รับแสง Photo Receptor แต่แสงดังกล่าวบางส่วนจะสะท้อนอนุภาคควันและหักเหเข้าไปที่ Photo Receptor ทำให้วงจรตรวจจับของตัวตรวจจับควันส่งสัญญาณแจ้ง Alarm โดยอุปกรณ์ตรวจจับควันจะติดตั้งกระจายอยู่ตามจุดต่างๆของแต่ละอาคาร ซึ่งครอบคลุมทั่วบริเวณพื้นที่โครงการ ได้แก่ ห้องพักทุกห้อง ห้องแม่บ้าน ห้องไฟฟ้า ห้องอาหาร โถงต้อนรับ โถงทางเดิน และบันไดหลัก เป็นต้น อุปกรณ์ตรวจจับความร้อน (Heat Detector :H) ชนิด Rate Of Rise อุปกรณ์ชนิดนี้จะทำงานเมื่อมีอัตราการเพิ่มของอุณหภูมิเปลี่ยนแปลงไปตั้งแต่ 135 องศาฟาเรนไฮต์ ส่วนลักษณะการทำงานอากาศในส่วนด้านบนของส่วนรับความร้อน เมื่อถูกความร้อน จะขยายตัวอย่างรวดเร็วมากจนอากาศที่ขยายไม่สามารถเล็ดลอดออกมาในช่องระบายได้ ทำให้เกิดความดันสูงมากขึ้นและดันแผ่นไดอะแฟรมให้ดันขาคอนแทคแตะกัน ทำให้อุปกรณ์ตรวจจับความร้อนนี้ส่งสัญญาณไปยังตู้ควบคุม โดยโครงการจะติดตั้งภายในห้องครัว บริเวณอาคารต้อนรับ <p><u>ป้ายบอกขึ้นและป้ายบอกทางหนีไฟ</u></p> <ul style="list-style-type: none"> โคมไฟส่องสว่างฉุกเฉิน (Emergency Light) พร้อมแบตเตอรี่ทำหน้าที่จ่ายกำลังไฟฟ้าในสถานะที่ไฟฟ้าปกติเกิดขัดข้อง หลอดไฟ Halogen พร้อมอุปกรณ์อัดประจุไฟฟ้าอัตโนมัติ โดยเครื่องสามารถจ่ายกระแสไฟต่อเนื่องนาน 2 ชั่วโมง ติดตั้งสูงจากระดับพื้น 2.25 เมตร เพื่อส่องสว่างให้สามารถมองเห็นได้ชัดเจนหากเกิดกรณีฉุกเฉิน โดยมีการติดตั้งกระจายอยู่ตามจุดต่างๆครอบคลุมทั้งบริเวณพื้นที่โครงการจำนวน 27 จุด มีรายละเอียดการติดตั้งดังนี้ 	-	-	-



ตารางที่ 2.1 **สรุปผลการดำเนินการตามมาตรการลดผลกระทบสิ่งแวดล้อม โครงการโรงแรม เซเวน ซีส์ บริษัท ภูเก็ตเสิร์ช แลนด์ แอนด์ ดีเวลลอปเม้นท์ จำกัด ประจำเดือนกรกฎาคม-ธันวาคม 2568 (ต่อ)**

องค์ประกอบทางสิ่งแวดล้อม	มาตรการป้องกันแก้ไข และลดผลกระทบ	รายละเอียดการปฏิบัติจริง	ปัญหาและแนว ทางแก้ไข
<p>3.8 การป้องกันอัคคีภัย (ต่อ)</p> <ul style="list-style-type: none"> - อาคารห้องพัก 1 ติดตั้งชั้นละ 5 จุด ได้แก่ บริเวณโถงทางเดิน และบันไดหลัก - อาคารห้องพัก 2 ติดตั้งชั้นละ 4 จุด ได้แก่ บริเวณโถงทางเดิน และบันไดหลัก - โคมไฟป้ายบอกทางออกฉุกเฉิน ทำงานด้วยแบตเตอรี่ หลอดไฟคอมแพคต์ ฟลูออเรสเซนต์ พร้อมอุปกรณ์อัดประจุไฟอัตโนมัติ ทั้งนี้โคมไฟป้ายทางออกฉุกเฉิน เครื่องสามารถจ่ายกระแสไฟต่อเนื่องนาน 2 ชั่วโมง ติดตั้งสูงจากระดับพื้น 2.50 เมตร เพื่อส่องสว่างให้สามารถมองเห็นได้ชัดเจนหากเกิดกรณีฉุกเฉิน โครงการติดตั้งกระจายอยู่ตามจุดต่างๆ ครอบคลุมทั่วบริเวณพื้นที่โครงการ - ป้ายแสดงตำแหน่งทางขึ้น-ลงและตำแหน่งชั้นอาคาร ป้ายแสดงตำแหน่งทางขึ้น-ลงและตำแหน่งชั้นอาคาร ขนาดอักษรสูง 0.10 เมตร โดยโครงการจะติดตั้งไว้บริเวณโถงหน้าลิฟต์ และชานพักบันไดของทุกชั้น <p><u>แผนผังแบบแปลน และตำแหน่งที่ติดตั้งอุปกรณ์ดับเพลิงต่างๆ</u></p> <ul style="list-style-type: none"> - โครงการมีการติดป้ายแสดงวิธีการใช้อุปกรณ์ดับเพลิงอย่างชัดเจนที่จุดติดตั้งทุกจุด - โครงการมีการจัดทำผังเส้นทางอพยพหนีไฟ ไปยังจุดรวมพลเบื้องต้นติดไว้บริเวณทางเดินในอาคาร - บริเวณชั้นล่างของอาคารจัดให้มีแบบแปลนแผนผังของแต่ละอาคารไว้ เพื่อให้สามารถตรวจสอบได้โดยสะดวก <p><u>ระบบไฟส่องสว่างสำรอง</u></p> <ul style="list-style-type: none"> - โคมไฟส่องสว่างฉุกเฉิน (Emergency Light) พร้อมแบตเตอรี่ทำหน้าที่จ่ายกำลังไฟฟ้าในสภาวะที่ไฟฟ้าปกติเกิดขัดข้อง หลอดไฟ Halogen พร้อมอุปกรณ์อัดประจุไฟฟ้าอัตโนมัติ โดยเครื่องสามารถจ่ายกระแสไฟฟ้าให้ต่อเนื่องนาน 2 ชั่วโมงติดตั้งสูงจากระดับพื้น 2.25 เมตร เพื่อส่องสว่างให้สามารถมองเห็นได้ชัดเจนหากเกิดกรณีฉุกเฉิน โดยมีการติดตั้งกระจายอยู่ตามจุดต่างๆ ครอบคลุมทั่วบริเวณพื้นที่โครงการ จำนวน 27 จุด 	-	-	-

ตารางที่ 2.1 สรุปผลการดำเนินการตามมาตรการลดผลกระทบสิ่งแวดล้อม โครงการโรงแรม เซเวน ซีส์ บริษัท ภูเก็ตเสิร์ช แลนด์ แอนด์ ดีเวลลอปเมนต์
จำกัด ประจำเดือนกรกฎาคม-ธันวาคม 2568 (ต่อ)

องค์ประกอบทางสิ่งแวดล้อม	มาตรการป้องกันแก้ไข และลดผลกระทบ	รายละเอียดการ ปฏิบัติจริง	ปัญหาและแนว ทางแก้ไข
<p>3.8 การป้องกันอัคคีภัย (ต่อ)</p> <p>ระบบไฟส่องสว่างสำรอง (ต่อ)</p> <p>- โคมไฟป้ายบอกทางออกฉุกเฉิน ทำงานด้วยแบตเตอรี่ หลอดไฟคอมแพ็ค ฟลูออเรสเซนต์ พร้อมอุปกรณ์อัดประจุไฟอัตโนมัติ ทั้งนี้โคมไฟป้ายทางออกฉุกเฉิน เครื่องสามารถจ่ายกระแสไฟต่อเนื่องนาน 2 ชั่วโมง ติดตั้งสูงจากระดับพื้น 2.50 เมตร เพื่อส่องสว่างให้สามารถมองเห็นได้ชัดเจนหากเกิดกรณีฉุกเฉิน โครงการติดตั้งกระจายอยู่ตามจุดต่างๆ ครอบคลุมบริเวณพื้นที่โครงการ</p> <p>สายล่อฟ้า</p> <p>โครงการจะมีระบบป้องกันอันตรายจากฟ้าผ่า โดยติดตั้งบริเวณบนสนามหญ้า ซึ่งมีรายละเอียดดังนี้</p> <p>1. ตัวนำล่อฟ้า (Air terminal) เป็นเสาแหลมหรือลักษณะเป็นสามง่ามที่คอยรับประจุไฟฟ้า (สายฟ้า) ขนาดเส้นผ่านศูนย์กลาง 5/8 นิ้ว ยาว 100 มิลลิเมตร พร้อมแถบตัวนำทองแดงเปลือย (Bare Copper Type) ขนาด 1x70 ตร.มม. ติดตั้งอยู่บนชั้นหลังคารอบอาคารของทุกอาคาร ซึ่งมีรัศมีการป้องกันครอบคลุมตัวอาคารทั้งหมด</p> <p>2. สายดิน (Ground Rod) เป็นแท่งโลหะทองแดง ขนาดเส้นผ่านศูนย์กลาง 5/8 นิ้ว x 10 ฟังลิกลงไปในดิน และมีค่าความต้านทานของดินน้อยกว่า 5 โอห์ม</p> <p>3. สายตัวนำลงดิน (down conductor) เดินในท่อพีวีซีฝังในเสาคอนกรีต ใช้ลวดทองแดงที่มีขนาด 70 ตร.มม. เพียงพอแก่การนำประจุไฟฟ้าลงสู่ดินได้อย่างรวดเร็ว โดยต่อสายตัวนำลงดินนี้เข้ากับหลักล่อฟ้าตามมาตรฐานตัวนำลงดินนี้จะสร้างขึ้นมาพิเศษเพื่อใช้ระบบป้องกันฟ้าผ่าโดยเฉพาะ</p> <p>(2) ความเหมาะสมของตำแหน่ง ความเพียงพอของพื้นที่จุดรวมพล</p> <p>โครงการจะจัดให้มีการซักซ้อมอพยพหนีไฟ เป็นประจำอย่างน้อยปีละ 1 ครั้ง โดยจะประสานงานให้วิทยากรจากหน่วยงานป้องกันและบรรเทาสาธารณภัยเทศบาลตำบลกะรน มาฝึกอบรมให้เป็นประจำ โดยเมื่อเกิดเหตุเพลิงไหม้ทุกคนจะไปรวมตัวกันที่จุดรวมพลภายในโครงการ ซึ่งโครงการจะจัดทำผังเส้นทางอพยพหนีไฟจากจุดต่างๆไปยังจุดรวมพล ติดไว้ภายในห้องพักและบริเวณทางเดินในอาคาร เพื่อให้ผู้ที่ใช้บริการภายในอาคารสามารถหนีไฟไปยังจุดรวมพลได้อย่างรวดเร็ว</p>	-	-	-



ตารางที่ 2.1 **สรุปผลการดำเนินการตามมาตรการลดผลกระทบสิ่งแวดล้อม โครงการโรงแรม เซเวน ซีส์ บริษัท ภูเก็ตเสิร์ช แลนด์ แอนด์ ดีเวลลอปเมนต์ จำกัด ประจำเดือนกรกฎาคม-ธันวาคม 2568 (ต่อ)**

องค์ประกอบทางสิ่งแวดล้อม	มาตรการป้องกัน แก้ไข และลดผลกระทบ	รายละเอียด การปฏิบัติงาน	ปัญหาและ แนวทางแก้ไข
<p>3.8 การป้องกันอัคคีภัย (ต่อ)</p> <p>นอกจากนี้ โครงการจะจัดให้เจ้าหน้าที่รับผิดชอบประจำภายในแต่ละอาคาร ซึ่งเมื่อเกิดเหตุเพลิงไหม้จะต้องเข้าไปประจำการในชั้นที่รับผิดชอบ เพื่อแจ้งเหตุการณ์ให้ผู้ใช้บริการรับทราบและควบคุมไม่ให้ดินตระหนก จากนั้นจะนำทางผู้ประสบภัยลงบันได มายังจุดรวมพลที่กำหนดไว้</p> <p>โครงการจัดให้มีจุดรวมพล จำนวน 1 จุดมีพื้นที่ 95 ตารางเมตร อยู่บริเวณลานอเนกประสงค์ ของอาคารต้อนรับ คิดเป็นสัดส่วนของพื้นที่จุดรวมพลต่อผู้พักอาศัยภายในโครงการเท่ากับ 0.56 ตร.ม./คน หรือ 1.77 คน/ตร.ม. เมื่อคิดผู้อยู่อาศัยในโครงการสูงสุด 168 (รวมจำนวนพนักงาน) ซึ่งเพียงพอตามเกณฑ์ของสำนักนโยบายและแผนทรัพยากรธรรมชาติและสิ่งแวดล้อม ที่กำหนดไว้อย่างน้อย 0.25 ตร.ม./คน หรือไม่เกิน 4 คน/ตร.ม.</p> <p>อย่างไรก็ตาม จุดรวมพลดังกล่าวข้างต้น เป็นจุดรวมพลที่กำหนดไว้ในเบื้องต้นเท่านั้น ซึ่งหากในอนาคตเมื่อโครงการเปิดดำเนินการ ทันทีที่เกิดเหตุเพลิงไหม้ อุปกรณ์แจ้งเหตุเพลิงไหม้ของโครงการจะทำงานโดยอัตโนมัติ การจัดกลุ่มผู้ให้บริการไปยังจุดรวมพลมีรายละเอียดดังนี้</p> <p>สำหรับการอพยพคนจากจุดรวมพลไปสู่ภายนอกโครงการ มีความสะดวกและปลอดภัยเข้าถึงง่าย เนื่องจากเส้นทางที่ผู้ให้บริการในโครงการสามารถอพยพออกสู่ภายนอกโครงการนั้น จะไม่มีสิ่งก่อสร้างและต้นไม้กีดขวางเส้นทางอพยพ ทำให้สามารถออกนอกพื้นที่โครงการได้อย่างสะดวก รวดเร็วและมีความปลอดภัย ดังนั้น จุดรวมพลของโครงการจึงมีความเหมาะสมทั้งในแง่ขนาดพื้นที่ที่เพียงพอ ตำแหน่งที่สะดวกในการเข้าถึงและเหมาะสมในแง่การจัดการ โดยการจัดกลุ่มผู้ให้บริการไปยังจุดรวมพล มีรายละเอียดดังนี้ 1. เจ้าหน้าที่ฝ่ายประชาสัมพันธ์จะประกาศให้ผู้ให้บริการภายในอาคารทราบว่าเกิดเหตุเพลิงไหม้เกิดขึ้น และโทรไปขอความช่วยเหลือจากหน่วยงานที่เกี่ยวข้องทันที 2. กำหนดเส้นทางอพยพหนีไฟหรือทางออกฉุกเฉิน โดยจัดทำแผนผังแสดงให้ผู้เข้าพักในโครงการเห็นได้ชัดเจน ซึ่งทางโครงการได้กำหนด 1 จุด ที่กล่าวมาข้างต้น โดยพื้นที่จุดรวมพลเป็นลานอเนกประสงค์ที่มีลักษณะเป็นทิว่ำ ผู้ให้บริการในอาคารสามารถเข้าถึงได้โดยง่าย</p>	-	-	-

ตารางที่ 2.1 **สรุปผลการดำเนินการตามมาตรการลดผลกระทบสิ่งแวดล้อม โครงการโรงแรม เซเวน ซีส์ บริษัท ภูเก็ตเสิร์ช แลนด์ แอนด์ ดีเวลลอปเมนต์ จำกัด ประจำเดือนกรกฎาคม-ธันวาคม 2568 (ต่อ)**

องค์ประกอบทางสิ่งแวดล้อม	มาตรการป้องกันแก้ไข และลดผลกระทบ	รายละเอียดการปฏิบัติจริง	ปัญหาและแนว ทางแก้ไข
<p>(3) การประเมินความสามารถในการให้บริการระงับอค์ภัยของหน่วยงานที่รับผิดชอบการป้องกันและบรรเทาสาธารณภัยที่เกิดขึ้นในเขตเทศบาลตำบลกะรน อยู่ภายใต้ความรับผิดชอบของเทศบาลตำบลกะรน มีอัตรากำลัง รวมทั้งสิ้น 490 คนแยกเป็นเจ้าพนักงานป้องกันจำนวน 1 คน ลูกจ้างประจำจำนวน 4 คน พนักงานจ้างตามภารกิจจำนวน 9 คน พนักงานจ้างทั่วไปจำนวน 20 คน และอาสาสมัครป้องกันและบรรเทาสาธารณภัย ดังนี้ รถยนต์สำหรับดับเพลิงจำนวน 2 คัน รถบรรทุกจำนวน 4 คัน รถยนต์ตรวจการณ์จำนวน 1 คัน รถยนต์กู้ภัยเคลื่อนที่เร็วจำนวน 1 คัน รถพยาบาลเคลื่อนที่เร็ว จำนวน 1 คัน รถยนต์ตรวจการณ์อปพร. จำนวน 2 คัน เรือเจ็ทสกีจำนวน 2 ลำ เรือหางาฬจำนวน 2 เครื่อง เครื่องกำเนิดกระแสไฟฟ้าจำนวน 1 เครื่อง เลื่อยยนต์จำนวน 2 ปืน เครื่องอัดอากาศจำนวน 2 เครื่อง เครื่องดูดควันในอาคารจำนวน 2 เครื่องและเรือยางช่วยเหลือผู้ประสบภัยจำนวน 1 ลำ</p> <p>นอกจากนี้เทศบาลตำบลกะรนยังจัดให้มีเจ้าหน้าที่ฝ่ายป้องกันและบรรเทาสาธารณภัยที่มีความรู้ความสามารถมาทำการอบรมอค์ภัยและการฝึกซ้อมให้กับเจ้าหน้าที่ของโรงแรมในเขตเทศบาลตำบลกะรนอย่างนี้ปีละ 1 ครั้ง เป็นประจำทุกปี</p> <p>สำหรับกรณีที่เกิดเพลิงไหม้ทางโครงการสามารถขอความช่วยเหลือจากสถานีดับเพลิงของเทศบาลกะรน โดยมีระยะทางห่างจากพื้นที่โครงการประมาณ 3.8 กิโลเมตร ใช้เวลาเดินทางประมาณ 4 นาที จะถึงพื้นที่โครงการ (ขึ้นอยู่กับสภาพจราจรในช่วงเวลานั้น)</p> <p>จากการประเมินความเพียงพอของระบบป้องกันอค์ภัยของโครงการ ความสามารถในการหนีไฟ ความเหมาะสมของตำแหน่งและความเพียงพอของพื้นที่จุดรวมพล และความสามารถในการให้บริการระงับอค์ภัยของหน่วยงานที่รับผิดชอบ พบว่า ผลกระทบด้านอค์ภัยที่มีต่อโครงการจึงอยู่ในระดับต่ำ</p>	-	-	-

ตารางที่ 2.1 **สรุปผลการดำเนินการตามมาตรการลดผลกระทบสิ่งแวดล้อม โครงการโรงแรม เซเวน ซีส์ บริษัท ภูเก็ตเสิร์ช แลนด์ แอนด์ ดีเวลลอปเม้นท์ จำกัด ประจำเดือนกรกฎาคม-ธันวาคม 2568 (ต่อ)**

องค์ประกอบทางสิ่งแวดล้อม	มาตรการป้องกันแก้ไข และลดผลกระทบ	รายละเอียดการปฏิบัติจริง	ปัญหาและแนว ทางแก้ไข
<p>3.9 การระบายอากาศและความร้อน</p> <p>(1) ระบบปรับอากาศ</p> <p>โครงการมีการติดตั้งเครื่องปรับอากาศแบบแยกส่วน (Air Cooled Split Type) ตามความเหมาะสมกับขนาดของภาระการทำความเย็น ทั้งนี้จำนวนเครื่องปรับอากาศที่ติดตั้งขึ้นกับขนาดพื้นที่ของห้องนั้นๆ โดยโครงการจะใช้เครื่องปรับอากาศที่มีขนาดความเย็นรวมประมาณ 120.50 ตัน</p>	<p>(1) ทำความสะอาดเครื่องปรับอากาศของโครงการเป็นประจำ เพื่อเพิ่มประสิทธิภาพในการทำงานและยังเป็นการป้องกันการสะสมของเชื้อโรค</p> <p>(2) ดูแลตรวจสอบอุปกรณ์ที่ใช้ระบายอากาศให้สามารถใช้งานได้อยู่เสมอ</p>	<p>- โครงการได้มีช่างทำหน้าที่ทำความสะอาดเครื่องปรับอากาศของโครงการเป็นประจำ เพื่อเพิ่มประสิทธิภาพในการทำงานและยังเป็นการป้องกันการสะสมของเชื้อโรค</p> <p>- โครงการมีช่างทำหน้าที่ดูแลตรวจสอบอุปกรณ์ที่ใช้ระบายอากาศให้สามารถใช้งานได้อยู่เสมอ</p>	<p>- ไม่พบปัญหา</p> <p>- ไม่พบปัญหา</p>

ตารางที่ 2.1 **สรุปผลการดำเนินการตามมาตรการลดผลกระทบสิ่งแวดล้อม โครงการโรงแรม เซเวน ซีส์ บริษัท ภูเก็ตเสิร์ช แลนด์ แอนด์ ดีเวลลอปเมนต์ จำกัด ประจำเดือนกรกฎาคม-ธันวาคม 2568 (ต่อ)**

องค์ประกอบทางสิ่งแวดล้อม	มาตรการป้องกันแก้ไขและลดผลกระทบ	รายละเอียดการปฏิบัติจริง	ปัญหาและแนวทางแก้ไข
<p>3.9 การระบายอากาศและความร้อน</p> <p>(2) การระบายอากาศ</p> <p>โครงการจัดให้มีการระบายอากาศทั้งวิธีกลและวิธีธรรมชาติ ซึ่งมีความสอดคล้องตามกฎหมายกระทรวงฉบับที่ 39 (พ.ศ. 2537) ออกตามความในพระราชบัญญัติควบคุมอาคาร พ.ศ. 2522 ระบบระบายอากาศ โดยทั่วไปการระบายอากาศในส่วนต่างๆที่ไม่มีการระบายอากาศจะพิจารณา โดยให้มีการระบายอากาศแบบธรรมชาติให้มากที่สุด โดยอาศัยการออกแบบด้านสถาปัตยกรรม แต่หากกรณีที่ไม่สามารถระบายอากาศตามธรรมชาติได้ ก็จะเป็นการระบายอากาศโดยใช้พัดลมระบายอากาศ ส่วนห้องที่มีการปรับอากาศนั้น ก็จะพิจารณาให้มีระบบระบายอากาศเช่นกัน เพื่อให้เกิดมีอากาศบริสุทธิ์ เข้าไปแทนที่</p> <ul style="list-style-type: none"> - การระบายอากาศโดยธรรมชาติ โครงการได้จัดให้มีระบบระบายอากาศที่มีประตูหน้าต่างหรือช่องระบายอากาศด้านที่ติดกับภายนอก ไม่น้อยกว่า 10 % ของพื้นที่ห้อง - การระบายอากาศโดยวิธีกล ทางโครงการจะมีการติดตั้งพัดลมระบายอากาศ ติดตั้งตามห้องพัก ห้องแม่บ้าน ห้องไฟฟ้า และห้องน้ำ - การระบายอากาศในกรณีที่มีระบบการปรับอากาศ ได้มีการนำเอาอากาศภายนอกเข้ามาในพื้นที่ปรับภาวะอากาศ หรือดูดอากาศจากภายในพื้นที่ปรับอากาศออกไปสำหรับห้องพัก มีอัตราการระบายอากาศ 2 ลบ.ม./ชม./ตร.ม. 	<p>(3) ติดตั้งป้ายห้ามติดเครื่องยนต์ทิ้งไว้ภายในบริเวณที่จอดรถ</p> <p>(4) จัดให้มีไม้ยืนต้นภายในโครงการให้มากที่สุด เพื่อลดความร้อนจากการระบายอากาศของเครื่องปรับอากาศ</p>	<ul style="list-style-type: none"> - โครงการได้ติดตั้งป้ายห้ามติดเครื่องยนต์ทิ้งไว้ภายในบริเวณที่จอดรถ (รูปที่ 2-6) - โครงการได้ปลูกไม้ยืนต้นภายในบริเวณโครงการเพื่อลดความร้อนจากการระบายอากาศของเครื่องปรับอากาศ (รูปที่ 2-1) 	<ul style="list-style-type: none"> - ไม่พบปัญหา - ไม่พบปัญหา

ตารางที่ 2.1 **สรุปผลการดำเนินการตามมาตรการลดผลกระทบสิ่งแวดล้อม โครงการโรงแรม เซเวน ซีส์ บริษัท ภูเก็ตเสิร์ช แลนด์ แอนด์ ดีเวลลอปเมนต์ จำกัด ประจำเดือนกรกฎาคม-ธันวาคม 2568 (ต่อ)**

องค์ประกอบทางสิ่งแวดล้อม	มาตรการป้องกันแก้ไขและลดผลกระทบ	รายละเอียดการปฏิบัติจริง	ปัญหาและแนวทางแก้ไข
<p>4. คุณภาพชีวิต</p> <p>4.1 สภาพสังคมและเศรษฐกิจ</p> <p>เมื่อเปิดดำเนินการโครงการจะก่อให้เกิดผลดีต่อสภาพเศรษฐกิจโดยรวมของท้องถิ่น เนื่องจากจะมีการจ้างแรงงานท้องถิ่นเข้ามาทำงานภายในโครงการ ซึ่งการจ้างงานพนักงานส่งผลกระทบด้านบวกต่ออาชีพและรายได้ของคนในท้องถิ่นเพียงเล็กน้อย เนื่องจากมีการจ้างงานพนักงานไม่มาก โดยทางโครงการได้จ้างแรงงานในท้องถิ่นเป็นพนักงานเป็นอันดับแรก รวมทั้งส่งเสริม สนับสนุน กิจกรรมทางสังคมต่างๆของท้องถิ่น เพื่อสร้างความสัมพันธ์อันดีกับชุมชน</p> <p>จากลักษณะของโครงการและข้อมูลจากการสำรวจด้านสังคมบริเวณโครงการและภายในพื้นที่เขตเทศบาลตำบลกะรน สามารถประเมินผลกระทบทางสังคมที่คาดว่าจะเกิดขึ้นจากการเปิดโครงการต่อผู้ที่อยู่อาศัยใกล้เคียงโครงการ ซึ่งสามารถสรุปผลกระทบ ระดับความรุนแรง และมาตรการป้องกันและลดผลกระทบได้แสดงดังตารางที่ 4-33</p> <p>ทั้งนี้ ผลกระทบตามตารางดังกล่าวข้างต้น สอดคล้องกับผลการสำรวจทัศนคติของผู้ที่อยู่โดยรอบโครงการ โดยส่วนใหญ่มีความห่วงกังวลในระยะดำเนินการ คือ น้ำใช้ไม่เพียงพอ, อุบัติเหตุจากรถวิ่งเข้า - ออกด้วยความเร็ว, การจัดการน้ำเสีย และการระบายน้ำ ซึ่งโครงการต้องปฏิบัติตามมาตรการป้องกันและลดผลกระทบดังกล่าว</p>	<p>(1) โครงการจะพิจารณารับประชาชนในท้องถิ่นเพื่อเข้าทำงานก่อน เพื่อเป็นการส่งเสริมการมีรายได้ของประชาชนในท้องถิ่น และสนับสนุนพร้อมส่งเสริมกิจกรรมและประเพณีของท้องถิ่น และกิจกรรมทางศาสนา</p> <p>(2) จัดให้มีเจ้าหน้าที่ของโครงการสำหรับติดตามและประชาสัมพันธ์ รวมถึงรับฟังความคิดเห็นของประชาชนโดยรอบอย่าสม่ำเสมอ</p> <p>(3) กำหนดให้มีระเบียบปฏิบัติของผู้มาใช้บริการภายในโครงการ</p> <p>- จะต้องไม่นำวัตถุระเบิด วัตถุไวไฟ แก๊สสูงติด หรือวัสดุอุปกรณ์ใดๆอันจะก่อให้เกิดอัคคีภัยได้ เข้ามาภายในบริเวณอาคารโดยเด็ดขาด</p>	<p>- โครงการได้พิจารณารับประชาชนในท้องถิ่นเพื่อเข้าทำงานก่อน เพื่อเป็นการส่งเสริมการมีรายได้ของประชาชนในท้องถิ่น และสนับสนุนพร้อมส่งเสริมกิจกรรมและประเพณีของท้องถิ่น และกิจกรรมทางศาสนา</p> <p>- โครงการมีเจ้าหน้าที่ของโครงการสำหรับติดตามและประชาสัมพันธ์ รวมถึงรับฟังความคิดเห็นของประชาชนโดยรอบอย่าสม่ำเสมอ</p> <p>- โครงการได้จัดทำคู่มือกฎระเบียบของผู้มาใช้บริการภายในโครงการ โดยจัดทำเป็นคู่มือ และป้ายกฎระเบียบต่างๆ เพื่อให้ผู้มาใช้บริการได้ปฏิบัติตาม (รูปที่ 2-28)</p>	<p>- ไม่พบปัญหา</p> <p>- ไม่พบปัญหา</p> <p>- ไม่พบปัญหา</p>

ตารางที่ 2.1 **สรุปผลการดำเนินการตามมาตรการลดผลกระทบสิ่งแวดล้อม โครงการโรงแรม เซเวน ซีส์ บริษัท ภูเก็ตเสิร์ช แลนด์ แอนด์ ดีเวลลอปเมนต์ จำกัด ประจำเดือนกรกฎาคม-ธันวาคม 2568 (ต่อ)**

องค์ประกอบทางสิ่งแวดล้อม	มาตรการป้องกันแก้ไขและลดผลกระทบ	รายละเอียดการปฏิบัติจริง	ปัญหาและแนวทางแก้ไข
<p>4.1 สภาพสังคมและเศรษฐกิจ (ต่อ)</p> <p>ข้างต้นอย่างเคร่งครัด เพื่อป้องกันและลดผลกระทบที่อาจเกิดขึ้นต่อผู้ที่อยู่โดยรอบ</p> <p>โครงการได้กำหนดให้มีมาตรการป้องกันและลดผลกระทบสิ่งแวดล้อมที่อาจเกิดขึ้นทั้งในระยะก่อสร้างและระยะดำเนินการ (รายละเอียดแสดงในบทที่ 5) ซึ่งโครงการจะปฏิบัติตามมาตรการด้านต่างๆที่กำหนดไว้อย่างเคร่งครัด เพื่อช่วยบรรเทาหรือลดระดับความรุนแรงของผลกระทบที่อาจเกิดขึ้นต่อสังคมและสิ่งแวดล้อม ทั้งในแง่ของคุณค่าการใช้ประโยชน์ของมนุษย์และคุณค่าคุณภาพชีวิต ให้อยู่ในระดับที่ยอมรับได้ ตลอดจนมีการติดตามถึงผลกระทบที่อาจเกิดขึ้น โดยกำหนดให้มีมาตรการติดตามตรวจสอบคุณภาพสิ่งแวดล้อมทั้งในช่วงก่อสร้างและเปิดดำเนินการอย่างต่อเนื่อง (รายละเอียดแสดงในบทที่ 6) เพื่อที่จะทำให้การดำเนินการของโครงการเป็นไปอย่างมีประสิทธิภาพ เป็นมิตรกับสิ่งแวดล้อม และไม่ส่งผลกระทบต่อสังคมหรือชุมชนที่มีอยู่เดิม</p> <p>โครงการประกอบกิจการประเภทโรงแรม ในช่วงเปิดดำเนินการจะมีผู้พักอาศัยประมาณ 138 คน นอกจากนี้โครงการยังมีพนักงานประจำ จำนวน 30 คน โดยพนักงานทั้งหมดไม่ได้พักอาศัยในโครงการ ซึ่งการที่คนจำนวนมากต้องเข้ามาใช้ชีวิตร่วมกัน อาจก่อให้เกิดความขัดแย้งหรือข้อพิพาทซึ่งกันและกัน หรืออาจมีกิจกรรมร่วมกันที่ก่อให้เกิดเสียงดังรบกวนผู้พักอาศัยข้างเคียง ทั้งนี้ คาดว่าปัญหาดังกล่าวจะไม่ส่งผลกระทบที่มีนัยสำคัญมากนัก เนื่องจากมณฑลการบริหารจัดการโรงแรมจะกำหนดให้มีระเบียบปฏิบัติควบคุมการอยู่อาศัยของผู้พักอาศัยในโครงการ เช่น</p>	<ul style="list-style-type: none"> - กรณีผ่านเข้า - ออกบริเวณภายในอาคาร โปรดให้ความร่วมมือกับเจ้าหน้าที่ปฏิบัติตามกฎระเบียบที่ฝ่ายจัดการโครงการกำหนดไว้อย่างเคร่งครัด - ห้ามเทน้ำหรือทิ้งเศษอาหาร ขยะหรือสิ่งของต่างๆออกไปนอกกระเบื้องห้องพัก และห้ามทิ้งน้ำ ปูน เศษวัสดุตกแต่งก่อสร้าง ผ้าม่านมัย และน้ำที่เป็นตะกอนจับแข็ง ลงในท่อระบายน้ำทิ้งโสอุขภัณฑ์โดยเด็ดขาด - ห้ามกระทำการติดสิ่งพิมพ์ เครื่องหมายสัญลักษณ์ป้ายโฆษณาทุกชนิด ในบริเวณพื้นที่ส่วนกลางและประตูหน้าต่างผนังกระเบื้องหรือส่วนใดภายนอกห้องพัก - ผู้ใช้บริการต้องให้ความร่วมมือกับเจ้าหน้าที่รักษาความปลอดภัย - ปฏิบัติตามกฎหมายระเบียบจราจร การนำรถเข้า - ออกภายในโครงการอย่างเคร่งครัด - ไม่อนุญาตให้ใช้ประโยชน์ห้องพักนำสัตว์เข้ามาเลี้ยงภายในห้องพักและไว้ภายในบริเวณอาคารโดยไม่มีข้อยกเว้น 	-	-

ตารางที่ 2.1 **สรุปผลการดำเนินการตามมาตรการลดผลกระทบสิ่งแวดล้อม โครงการโรงแรม เซเวน ซีส์ บริษัท ภูเก็ตเสิร์ช แลนด์ แอนด์ ดีเวลลอปเมนต์ จำกัด ประจำเดือนกรกฎาคม-ธันวาคม 2568 (ต่อ)**

องค์ประกอบทางสิ่งแวดล้อม	มาตรการป้องกันแก้ไขและลดผลกระทบ	รายละเอียดการปฏิบัติจริง	ปัญหาและแนวทางแก้ไข
<p>4.1 สภาพสังคมและเศรษฐกิจ (ต่อ)</p> <ul style="list-style-type: none"> - จะต้องไม่นำวัตถุระเบิด วัตถุไวไฟ แก๊สหุงต้ม หรือวัสดุอุปกรณ์ใดๆ อันจะก่อให้เกิดอันตรายได้ เข้ามาภายในบริเวณอาคารโดยเด็ดขาด - กรณีผ่านเข้า - ออกบริเวณภายในอาคาร โปรดให้ความร่วมมือกับเจ้าหน้าที่ปฏิบัติตามกฎระเบียบที่ฝ่ายจัดการโครงการกำหนดไว้อย่างเคร่งครัด ทั้งนี้ เพื่อความปลอดภัยและเป็นระเบียบเรียบร้อยของอาคาร ห้ามเหล้าหรือทั้งเศษอาหาร ขยะหรือสิ่งของต่างๆ ออกไปนอกระเบียบห้องพักและห้ามทิ้งน้ำปัสสาวะสดตกแต่งก่อสร้าง ผ่าฉนวน และน้ำที่เป็นตะกอนจับแข็ง ลงในท่อระบายน้ำทั้งสุขภัณฑ์โดยเด็ดขาด เพราะจะทำให้ท่อตัน - ห้ามกระทำการติดตั้งพื้ ครอบหมวยสัญลักษณ์ป้ายโฆษณาทุกชนิด ในบริเวณพื้นที่ส่วนกลางและประตูหน้าต่าง ผ่นระเบียบหรือส่วนใดภายนอกห้องพัก ที่สามารถมองเห็นได้เด่นชัดจากภายนอกอาคาร ยกเว้น ป้ายบอกเลขที่ห้องพัก ชื่ออาคาร และป้ายสัญลักษณ์คำเตือนต่างๆ ที่ฝ่ายจัดการโครงการได้ดำเนินการไว้แล้ว - ผู้ใช้บริการต้องให้ความร่วมมือกับเจ้าหน้าที่รักษาความปลอดภัย - ปฏิบัติตามกฎระเบียบจราจร การนำรถเข้า - ออกภายในโครงการอย่างเคร่งครัด ทั้งนี้ ฝ่ายจัดการโครงการขอสงวนสิทธิ์ไม่อนุญาตให้บุคคลภายนอก หรือผู้มาติดต่องานต่างๆ นำรถเข้ามาจอดค้างคืน และจะไม่รับผิดชอบความเสียหาย สูญเสียต่อทรัพย์สินที่เกิดขึ้นภายในและภายนอกของพื้นที่นำมาจอดทั้งสิ้น - ไม่อนุญาตให้ใช้ประโยชน์ห้องพักนำสัตว์เลี้ยงเข้า สัตว์ปีก และสัตว์เลี้ยงคลาน เข้ามาเลี้ยงภายในห้องพัก และไว้ในบริเวณอาคารโดยไม่มีข้อยกเว้น 	-	-	-

ตารางที่ 2.1 **สรุปผลการดำเนินการตามมาตรการลดผลกระทบสิ่งแวดล้อม โครงการโรงแรม เซเวน ซีส์ บริษัท ภูเก็ตเสิร์ช แลนด์ แอนด์ ดีเวลลอปเมนต์ จำกัด ประจำเดือนกรกฎาคม-ธันวาคม 2568 (ต่อ)**

องค์ประกอบทางสิ่งแวดล้อม	มาตรการป้องกันแก้ไขและลดผลกระทบ	รายละเอียดการปฏิบัติจริง	ปัญหาและแนวทางแก้ไข
<p>4.1 สภาพสังคมและเศรษฐกิจ (ต่อ)</p> <p>ทั้งนี้ จะเห็นได้ว่าโครงการได้จัดให้มีมาตรการควบคุมการอยู่อาศัย และให้ผู้พักอาศัยปฏิบัติตามอย่างเคร่งครัด ซึ่งจะทำให้การอยู่อาศัยร่วมกัน เป็นไปอย่างราบรื่น ปราศจากข้อขัดแย้งและเสียงดัง ซึ่งจะรบกวนทั้งผู้พักอาศัยภายในโครงการเองและผู้พักอาศัยข้างเคียงโครงการ</p> <p>4.2 อาชีวอนามัยและความปลอดภัย</p> <p>เนื่องจากโครงการเป็นโรงแรม ที่มีความเสี่ยงต่อการเกิดอันตรายหรืออุบัติเหตุต่างๆ อย่างไรก็ตามเพื่อให้เกิดความปลอดภัยกับผู้อยู่อาศัยและเป็นไปตามที่กฎหมายกำหนด โครงการจะติดตั้งระบบป้องกันอัคคีภัยไว้อย่างเพียงพอ (รายละเอียดในหัวข้อ 4.3.3.8) และได้จัดให้มีมาตรการป้องกันอัคคีภัยคือ จัดให้มีระบบป้องกันและแจ้งเตือนอัคคีภัยของโครงการให้เป็นไปตามข้อกำหนดของกฎกระทรวงฉบับที่ 39 (พ.ศ.2537) ฉบับที่ 47 (พ.ศ.2540) และฉบับที่ 55(พ.ศ. 2543) ออกตามความในพระราชบัญญัติควบคุมอาคาร พ.ศ.2522 ทำการตรวจสอบความพร้อมและประสิทธิภาพการทำงานของระบบป้องกันและระงับอัคคีภัยเป็นประจำทุก 6 เดือน หรือตามข้อกำหนดอายุการใช้งานของผลิตภัณฑ์/อุปกรณ์นั้น จัดให้มีการซ้อมป้องกันอัคคีภัย และการใช้อุปกรณ์ดับเพลิงภายในโครงการอย่างน้อยปีละ 1 ครั้ง แก่พนักงานของโครงการ เพื่อให้พนักงานและเจ้าหน้าที่ของโครงการเกิดความคุ้นเคย สามารถรับมือกับเหตุการณ์ที่อาจจะเกิดขึ้น รวมทั้งสามารถปฏิบัติงานและใช้เครื่องมือ/อุปกรณ์ต่างๆได้อย่างถูกต้อง โครงการจัดให้มีจุดรวมพล จำนวน 1 จุด</p>	<p>(1) จัดให้มีเจ้าหน้าที่รักษาความปลอดภัยให้ปฏิบัติหน้าที่อย่างเคร่งครัด และหมั่นตรวจตราพื้นที่ดูแลความปลอดภัยภายในโครงการตลอด 24 ชั่วโมง หากพบเหตุผิดปกติให้รีบติดต่อขอความช่วยเหลือจากหน่วยงานราชการที่มีหน้าที่ดูแล และบรรเทาสาธารณภัยทันที</p> <p>(2) จัดให้มีพนักงานอยู่ประจำ เพื่อให้ผู้พักอาศัยสามารถติดต่อหรือแจ้งเหตุได้ตลอด 24 ชั่วโมง</p> <p>(3) โครงการจัดให้มีระบบโทรทัศน์วงจรระบบ (Closed Circuit Television System : CCTV)</p>	<p>- โครงการจัดให้มีเจ้าหน้าที่รักษาความปลอดภัยให้ปฏิบัติหน้าที่อย่างเคร่งครัด และหมั่นตรวจตราพื้นที่ดูแลความปลอดภัยภายในโครงการตลอด 24 ชั่วโมง หากพบเหตุผิดปกติให้รีบติดต่อขอความช่วยเหลือจากหน่วยงานราชการที่มีหน้าที่ดูแล และบรรเทาสาธารณภัยทันที (รูปที่ 2-8)</p> <p>- โครงการจัดให้มีเจ้าหน้าที่รักษาความปลอดภัย ทำหน้าที่ประจำอยู่ตลอด 24 ชั่วโมงเพื่อให้ผู้พักอาศัยสามารถติดต่อหรือแจ้งเหตุได้ตลอด 24 ชั่วโมง (รูปที่ 2-8)</p> <p>- โครงการได้ติดตั้งระบบโทรทัศน์วงจรระบบ (Closed Circuit Television System : CCTV) (รูปที่ 2-29)</p>	<p>- ไม่พบปัญหา</p> <p>- ไม่พบปัญหา</p> <p>- ไม่พบปัญหา</p>

ตารางที่ 2.1 **สรุปผลการดำเนินการตามมาตรการลดผลกระทบสิ่งแวดล้อม โครงการโรงแรม เซเวน ซีส์ บริษัท ภูเก็ตเสิร์ช แลนด์ แอนด์ ดีเวลลอปเมนต์ จำกัด ประจำเดือนกรกฎาคม-ธันวาคม 2568 (ต่อ)**

องค์ประกอบทางสิ่งแวดล้อม	มาตรการป้องกันแก้ไขและลดผลกระทบ	รายละเอียดการปฏิบัติจริง	ปัญหาและแนวทางแก้ไข
<p>4.2 อาชีวอนามัยและความปลอดภัย (ต่อ)</p> <p>มีพื้นที่ 95 ตารางเมตร อยู่บริเวณลานเอนกประสงค์ ของอาคารต้อนรับ คิดเป็นสัดส่วนของพื้นที่จุดรวมพลต่อผู้พักอาศัยภายในโครงการเท่ากับ 0.56 ตารางเมตร/คน หรือ 1.77 คน/ตารางเมตร เมื่อคิดผู้อยู่อาศัยในโครงการสูงสุด 168 คน (รวมจำนวนพนักงาน) และติดตั้งป้ายแสดงวิธีการใช้อุปกรณ์ดับเพลิงอย่างชัดเจนที่จุดติดตั้งทุกจุด จัดทำผังเส้นทางการอพยพหนีไฟ ไปยังจุดรวมพล ติดไว้บริเวณทางเดินในอาคารมีการจัดตั้งกรรมการป้องกันอัคคีภัยโดยกำหนดบทบาทหน้าที่ และจัดให้มีแผนฉุกเฉินเตรียมการสำหรับกรณีเกิดอัคคีภัย สำหรับกรณีที่เกิดเหตุเพลิงไหม้ทางโครงการสามารถขอความช่วยเหลือจากสถานีดับเพลิงของเทศบาลตำบลกะรน โดยมีระยะทางห่างจากพื้นที่โครงการ ประมาณ 3.8 กิโลเมตร ใช้เวลาเดินทาง ประมาณ 4 นาที จะถึงพื้นที่โครงการ (ขึ้นอยู่กับสภาพการจราจรและช่วงเวลาที่เกิดเหตุ)</p> <p>จากการรวบรวมข้อมูลพื้นฐานด้านการสาธารณสุขของชุมชนที่อยู่บริเวณใกล้เคียงพื้นที่โครงการ พบว่า ในเขตพื้นที่เทศบาลตำบลกะรน มีสถานที่ให้บริการสาธารณสุข คือ โรงพยาบาลส่งเสริมสุขภาพตำบลกะรน จำนวน 1 แห่ง มีระยะห่างจากโครงการประมาณ 4.4 กิโลเมตร โดยใช้เวลาเดินทางประมาณ 5 นาที จะถึงพื้นที่โครงการ (ขึ้นอยู่กับสภาพการจราจรและช่วงเวลาที่เกิดเหตุ)</p> <p>ส่วนความปลอดภัยด้านการจราจรในระยะดำเนินการ จัดให้มีระบบการจราจรที่ปลอดภัย โดยติดตั้งป้ายแสดงทิศทางเดินรถเข้า - ออกภายในพื้นที่โครงการ ติดตั้งป้ายกำกับความเร็วภายในพื้นที่โครงการ ควบคุมการจราจรบริเวณทางเข้า - ออกพื้นที่โครงการ</p>	<p>(4) ติดประกาศแจ้งเบอร์โทรศัพท์ฉุกเฉินของเจ้าหน้าที่โครงการหรือหน่วยงานราชการที่เกี่ยวข้องไว้อย่างชัดเจนในทุกชั้นในกรณีที่เกิดอัคคีภัย</p> <p>(5) ติดป้ายแนะนำการใช้อุปกรณ์แต่ละตัว ไว้บริเวณที่ติดตั้งอุปกรณ์นั้น เพื่อให้ผู้อยู่อาศัยสามารถนำมาใช้งานได้ทันที</p> <p>(6) จัดเตรียมเครื่องมือปฐมพยาบาลเบื้องต้น พร้อมทั้งเตรียมพร้อมประสานงานกับโรงพยาบาลเพื่อนำผู้ได้รับบาดเจ็บส่งโรงพยาบาล หากเกิดอุบัติเหตุรุนแรง</p> <p>(7) ตรวจสอบประสิทธิภาพของระบบสัญญาณเตือนภัยภายในโครงการให้สามารถใช้งานได้ดี</p>	<p>- โครงการได้ติดตั้งประกาศแจ้งเบอร์โทรศัพท์ฉุกเฉินของเจ้าหน้าที่โครงการหรือหน่วยงานราชการที่เกี่ยวข้องไว้อย่างชัดเจนในทุกชั้นในกรณีที่เกิดอัคคีภัย</p> <p>- โครงการได้ติดติดป้ายแนะนำการใช้อุปกรณ์แต่ละตัวไว้บริเวณที่ติดตั้งอุปกรณ์นั้น เพื่อให้ผู้อยู่อาศัยสามารถนำมาใช้งานได้ทันที</p> <p>- โครงการได้จัดเตรียมเครื่องมือปฐมพยาบาลเบื้องต้น พร้อมทั้งเตรียมพร้อมประสานงานกับโรงพยาบาลเพื่อนำผู้ได้รับบาดเจ็บส่งโรงพยาบาล หากเกิดอุบัติเหตุรุนแรง (รูปที่ 2-30)</p> <p>- โครงการมีช่างตรวจสอบประสิทธิภาพของระบบสัญญาณเตือนภัยภายในโครงการให้สามารถใช้งานได้ดี (รูปที่ 2-26)</p>	<p>- ไม่พบปัญหา</p> <p>- ไม่พบปัญหา</p> <p>- ไม่พบปัญหา</p> <p>- ไม่พบปัญหา</p>

ตารางที่ 2.1 **สรุปผลการดำเนินการตามมาตรการลดผลกระทบสิ่งแวดล้อม โครงการโรงแรม เซเวน ซีส์ บริษัท ภูเก็ตเสิร์ช แลนด์ แอนด์ ดีเวลลอปเม้นท์ จำกัด ประจำเดือนกรกฎาคม-ธันวาคม 2568 (ต่อ)**

องค์ประกอบทางสิ่งแวดล้อม	มาตรการป้องกันแก้ไขและลดผลกระทบ	รายละเอียดการปฏิบัติจริง	ปัญหาและแนวทางแก้ไข
<p>4.2 อาชีวอนามัยและความปลอดภัย (ต่อ)</p> <p>โดยจัดให้เจ้าหน้าที่รักษาความปลอดภัยคอยควบคุมดูแลและตรวจรถเข้า - ออกตลอดเวลา จัดให้มีระบบไฟฟ้าส่องสว่าง บริเวณทางเข้า - ออกโครงการ และทางจราจรให้เพียงพอ เพื่อเป็นการป้องกันไม่ให้เกิดอุบัติเหตุในโครงการจอดกีดขวางเส้นทางการจราจร ห้ามจอดรถทุกชนิดบริเวณทางเข้า - ออกบนถนนสาธารณะ และบริเวณไหล่ทาง ติดตั้งป้ายโครงการ ลูกศรแสดงทิศทางบริเวณเข้า - ออกโครงการ ที่สามารถมองเห็นได้ชัดเจนและในระยะทางที่จะชะลอรถได้ทันก่อนเข้าสู่โครงการได้อย่างปลอดภัย</p> <p>โครงการมีการติดตั้งระบบโทรทัศน์วงจรปิด (Closed Circuit Television System : CCTV) เพื่อเพิ่มความปลอดภัยให้แก่ผู้พักอาศัยในโครงการ ซึ่งจะติดตั้งไว้กระจายครอบคลุมทั่วทั้งพื้นที่โครงการ ทั้งภายนอกและภายในอาคาร โดยให้มีมุมมองส่องมาบริเวณถนนที่เป็นทางเข้า - ออกพื้นที่โครงการ รวมทั้งสิ้น 42 จุด โดยมีรายละเอียดดังนี้</p> <p>โครงการมีการติดตั้งระบบโทรทัศน์วงจรปิด (Closed Circuit Television System : CCTV) เพื่อเพิ่มความปลอดภัยให้แก่ผู้พักอาศัยในโครงการ ซึ่งจะติดตั้งไว้กระจายครอบคลุมทั่วทั้งพื้นที่โครงการ ทั้งภายนอกและภายในอาคาร รวมทั้งสิ้น 42 จุด โดยมีรายละเอียดดังนี้</p> <ul style="list-style-type: none"> - อาคารห้องพัก 1 ติดตั้ง 21 จุด บริเวณลิฟต์ โถงทางเดิน และโถงบันได - อาคารห้องพัก 2 ติดตั้ง 9 จุด บริเวณโถงทางเดิน และโถงบันได - อาคารต้อนรับ ติดตั้ง 5 จุด บริเวณห้องอาหาร โถงต้อนรับ และโถงทางเดิน - ภายนอกอาคาร ติดตั้ง 7 จุด บริเวณที่จอดรถ ลานอเนกประสงค์และอาคารห้องพัก 	<p>(8) ตรวจสอบระบบสุขาภิบาลต่างๆภายในโครงการอย่างสม่ำเสมอ ทั้งระบบบำบัดน้ำเสีย และการจัดการมูลฝอย</p> <p>(9) กำชับให้มีการทำความสะอาดถังขยะและห้องพักมูลฝอยรวมของโครงการทุกวัน หลังจากรถเก็บขยะเข้ามาเก็บขนมูลฝอย</p>	<ul style="list-style-type: none"> - โครงการมีช่างตรวจสอบระบบสุขาภิบาลต่างๆภายในโครงการอย่างสม่ำเสมอ ทั้งระบบบำบัดน้ำเสีย และการจัดการมูลฝอย - โครงการได้มีแม่บ้านทำหน้าที่ทำความสะอาดถังขยะและห้องพักมูลฝอยรวมของโครงการทุกวัน หลังจากรถเก็บขยะเข้ามาเก็บขนมูลฝอย 	<p>- ไม่พบปัญหา</p> <p>- ไม่พบปัญหา</p>

ตารางที่ 2.1 **สรุปผลการดำเนินการตามมาตรการลดผลกระทบสิ่งแวดล้อม โครงการโรงแรม เซเวน ซีส์ บริษัท ภูเก็ตเสิร์ช แลนด์ แอนด์ ดีเวลลอปเมนต์ จำกัด ประจำเดือนกรกฎาคม-ธันวาคม 2568 (ต่อ)**

องค์ประกอบทางสิ่งแวดล้อม	มาตรการป้องกันแก้ไขและลดผลกระทบ	รายละเอียดการปฏิบัติจริง	ปัญหาและแนวทางแก้ไข
<p>4.2 อาชีวอนามัยและความปลอดภัย (ต่อ)</p> <p>ดังนั้น การดำเนินโครงการจึงส่งผลกระทบต่ออาชีวอนามัยและความปลอดภัยอยู่ในระดับต่ำ</p> <p>4.3 การจัดการสระว่ายน้ำ</p> <p>(1) การจัดการสระว่ายน้ำ</p> <p>โครงการจัดให้มีสระว่ายน้ำ จำนวน 2 สระ (ความลึก ประมาณ 0.70 เมตร) โดยสระว่ายน้ำ 1 อยู่บริเวณอาคารห้องพัก 1 ปริมาตร 89.60 ลูกบาศก์เมตร (กว้าง x ยาว x สูง : 46 x 2.78 x 0.70 เมตร) และสระว่ายน้ำที่ 2 อยู่บริเวณอาคารห้องพัก 1 ปริมาตร 98.00 ลูกบาศก์เมตร (กว้าง x ยาว x สูง : 50.20 x 2.8 x 0.70 เมตร) เพื่อให้บริการผู้พักอาศัยในพื้นที่โครงการเท่านั้น โดยโครงการจะออกแบบ ดูแล และควบคุมการประกอบกิจการสระว่ายน้ำของโครงการ ให้สอดคล้องตามหลักเกณฑ์ด้านสุขลักษณะในการประกอบกิจการสระว่ายน้ำหรือกิจการอื่นๆในทำนองเดียวกันตามคำแนะนำของคณะกรรมการสาธารณสุขฉบับที่ 1/2550 ดังรายละเอียดในภาคผนวก ข ของกระทรวงสาธารณสุข ซึ่งจะทำให้สระว่ายน้ำในโครงการได้มาตรฐานของกระทรวงสาธารณสุข โดยมีรายละเอียดดังนี้</p> <p>(1) สถานที่ตั้ง</p> <p>ตำแหน่งที่ตั้งของสระว่ายน้ำของโครงการ ได้ออกแบบให้อยู่ห่างจากห้องพักขยะรวม ซึ่งอาจทำให้เกิดการปนเปื้อนน้ำในสระว่ายน้ำ อีกทั้งสระว่ายน้ำของโครงการจะยกระดับขึ้นสูงจากระดับพื้นของโครงการ เพื่อป้องกันสัตว์ และป้องกันมิให้น้ำท่วมเข้ามาในบริเวณสระว่ายน้ำ นอกจากนี้โครงการยังออกแบบให้มีการยังออกแบบให้มีการปลูกไม้ยืนต้นและ</p>	<p>มาตรการป้องกันและแก้ไขสระว่ายน้ำ</p> <p>(1) ตำแหน่งที่ตั้งของสระว่ายน้ำออกแบบให้อยู่ห่างจากห้องพักขยะรวม</p> <p>(2) สระว่ายน้ำของโครงการมีการยกระดับขึ้นสูงจากพื้นของโครงการ</p> <p>(3) โครงสร้างของสระว่ายน้ำสร้างด้วยคอนกรีตเสริมเหล็กหรือวัสดุที่มีความมั่นคงแข็งแรง ชีมน้ำไม่ได้ ผนังเรียบอยู่ในสภาพดี ทำความสะอาดง่าย</p> <p>(4) จัดให้มีรางระบายน้ำล้นมรผาปิดรอบสระว่ายน้ำ ไม่เป็นสนิม แข็งแรง ทำความสะอาดง่าย อยู่ในสภาพดี และไม่มีน้ำล้นออกจากราง</p> <p>(5) จัดให้มีที่ว่างสำหรับใช้เป็นทางเดินรอบสระน้ำ ไม่ลื่น ไม่มีน้ำขัง และทำความสะอาดง่าย</p>	<p>- โครงการได้จัดตำแหน่งที่ตั้งของสระว่ายน้ำ ออกแบบให้อยู่ห่างจากห้องพักขยะรวม (รูปที่ 2-31)</p> <p>- โครงการได้จัดสระว่ายน้ำให้มีการยก ระดับขึ้นสูงจากพื้นของโครงการ (รูปที่ 2-31)</p> <p>- โครงสร้างของสระว่ายน้ำสร้างด้วยคอนกรีตเสริมเหล็กหรือวัสดุที่มีความมั่นคงแข็งแรง ชีมน้ำไม่ได้ ผนังเรียบอยู่ในสภาพดี ทำความสะอาดง่าย</p> <p>- โครงการจัดทำรางระบายน้ำล้นมรผาปิดรอบสระว่ายน้ำ ไม่เป็นสนิม แข็งแรง ทำความสะอาดง่าย อยู่ในสภาพดี และไม่มีน้ำล้นออกจากราง (รูปที่ 2-32)</p> <p>- สระว่ายน้ำของโครงการมีที่ว่างสำหรับใช้เป็นทางเดินรอบสระน้ำ ไม่ลื่น ไม่มีน้ำขัง และทำความสะอาดง่าย</p>	<p>- ไม่พบปัญหา</p> <p>- ไม่พบปัญหา</p> <p>- ไม่พบปัญหา</p> <p>- ไม่พบปัญหา</p> <p>- ไม่พบปัญหา</p>

ตารางที่ 2.1 **สรุปผลการดำเนินการตามมาตรการลดผลกระทบสิ่งแวดล้อม โครงการโรงแรม เซเวน ซีส์ บริษัท ภูเก็ตเสิร์ช แลนด์ แอนด์ ดีเวลลอปเมนต์ จำกัด ประจำเดือนกรกฎาคม-ธันวาคม 2568 (ต่อ)**

องค์ประกอบทางสิ่งแวดล้อม	มาตรการป้องกันแก้ไขและลดผลกระทบ	รายละเอียดการปฏิบัติจริง	ปัญหาและแนวทางแก้ไข
<p>ไม่พุ่ม เพื่อเพิ่มความร่มรื่นของพื้นที่และช่วยเพิ่มความเป็นส่วนตัวให้แก่ผู้ให้บริการ และลดผลกระทบต่อสุขภาพของผู้ใช้บริการ อันเนื่องมาจากโอเสียจากโอเสียจากควั่นรถยนต์อีกด้วย</p> <p>(2) การออกแบบและโครงสร้าง</p> <p>การออกแบบสระว่ายน้ำ จะคำนึงถึงความปลอดภัยของผู้ใช้บริการโดยจะออกแบบโครงสร้างสระว่ายน้ำที่ทำด้วยคอนกรีตเสริมเหล็กหรือวัสดุที่มีความมั่นคงแข็งแรง น้ำซึมไม่ได้ ผนังเรียบ อยู่ในสภาพดี และทำความสะอาดง่าย มีรางระบายน้ำล้นที่มีฝาปิดรอบสระว่ายน้ำ ไม่เป็นสนิม แข็งแรง และไม่มีน้ำล้นออกจากราง โดยจะจัดให้มีจัดป้ายบอกความลึกและเลขนระดับบอกความลึกที่สามารถมองเห็นได้อย่างชัดเจน และจัดให้มีระบบแสงสว่างอย่างเพียงพอทั่วบริเวณสระว่ายน้ำ ในกรณีที่มีการเปิดใช้สระในเวลากลางคืน นอกจากนี้บริเวณระเบียงทางเดินรอบสระว่ายน้ำเลือกใช้เป็นวัสดุไม้สีน ไม้ดัดสีน้ำ ทำความสะอาดง่าย และพื้นลาดเอียงเล็กน้อยเพื่อการระบายน้ำที่ดี จัดให้มีอุปกรณ์เครื่องมือสำหรับทำความสะอาดสระว่ายน้ำ อีกทั้งโครงการ จัดให้มีตู้เก็บสิ่งของ ที่วางหรือเก็บรองเท้า สำหรับผู้มาใช้บริการบริเวณทางเข้าสระว่ายน้ำ จัดให้มีอ่างล้างมือ ล้างตัวก่อนลงสระ และที่ล้างเท้า ทางเข้าบริเวณสระว่ายน้ำและเติมคลอรีนลงในที่ล้างเท้าเพื่อป้องกันการติดเชื้อ มีการรักษาความสะอาดพื้นที่โดยรอบอย่างสม่ำเสมอ</p>	<p>(6) จัดให้มีป้ายบอกความลึกและเลขนระดับบอกความลึกที่สามารถมองเห็นได้อย่างชัดเจน</p> <p>(7) จัดให้มีระบบแสงสว่างอย่างเพียงพอทั่วบริเวณสระว่ายน้ำ ในกรณีที่มีการเปิดใช้สระในเวลากลางคืน</p> <p>(8) จัดให้มีตู้เก็บสิ่งของ ที่วางหรือเก็บรองเท้า สำหรับผู้มาใช้บริการในบริเวณทางเข้าสระว่ายน้ำ</p> <p>(9) จัดให้มีอ่างล้างมือ บริเวณล้างตัวก่อนลงสระ และที่ล้างเท้า ทางเข้าบริเวณสระว่ายน้ำและเติมคลอรีนลงในที่ล้างเท้าเพื่อป้องกันการติดเชื้อ</p> <p><u>มาตรการป้องกันและแก้ไขผลกระทบด้านความปลอดภัยจากการใช้สระว่ายน้ำ</u></p> <p>(1) จัดให้มีอุปกรณ์สื่อสารที่สามารถติดต่อบุคคลหรือสถานที่สำคัญ เช่นโรงพยาบาล และสถานีตำรวจ เป็นต้น เพื่อขอความช่วยเหลือกรณีเกิดเหตุฉุกเฉินต่างๆ และปิดประกาศหมายเลขโทรศัพท์ของสถานที่ดังกล่าวไว้ในที่เห็นได้ชัดเจน</p>	<p>- โครงการได้จัดทำป้ายบอกความลึกและเลขนระดับบอกความลึกที่สามารถมองเห็นได้อย่างชัดเจน (รูปที่ 2-33)</p> <p>- โครงการได้ติดตั้งโคมไฟบริเวณสระว่ายน้ำเพื่อให้แสงสว่างอย่างเพียงพอทั่วบริเวณสระว่ายน้ำ ในกรณีที่มีการเปิดใช้สระในเวลากลางคืน (รูปที่ 2-34)</p> <p>- โครงการจัดเตรียมตู้เก็บสิ่งของ ที่วางหรือเก็บรองเท้า สำหรับผู้มาใช้บริการในบริเวณทางเข้าสระว่ายน้ำ (รูปที่ 2-42)</p> <p>- โครงการจัดให้มีอ่างล้างมือ บริเวณล้างตัวก่อนลงสระ และที่ล้างเท้า ทางเข้าบริเวณสระว่ายน้ำและเติมคลอรีนลงในที่ล้างเท้าเพื่อป้องกันการติดเชื้อ (รูปที่ 2-36)</p> <p>- โครงการจัดให้มีโทรศัพท์ในห้องพักและปิดประกาศหมายเลขในเล่มคู่มือในห้องพัก (รูปที่ 2-52)</p>	<p>- ไม่พบปัญหา</p> <p>- ไม่พบปัญหา</p> <p>- ไม่พบปัญหา</p> <p>- ไม่พบปัญหา</p>

ตารางที่ 2.1 **สรุปผลการดำเนินการตามมาตรการลดผลกระทบสิ่งแวดล้อม โครงการโรงแรม เซเวน ซีส์ บริษัท ภูเก็ตเสิร์ช แลนด์ แอนด์ ดีเวลลอปเมนต์**
จำกัด ประจำเดือนกรกฎาคม-ธันวาคม 2568 (ต่อ)

องค์ประกอบทางสิ่งแวดล้อม	มาตรการป้องกันแก้ไขและลดผลกระทบ	รายละเอียดการปฏิบัติจริง	ปัญหาและแนวทางแก้ไข
<p>4.3 การจัดการสระว่ายน้ำ (ต่อ)</p> <p>ดูแลมิให้มีการนำสัตว์ทุกชนิดเข้าไปในบริเวณสระว่ายน้ำ</p> <p>(3) ข้อปฏิบัติสำหรับผู้ประกอบกิจการ</p> <p>เจ้าของโครงการจะจัดให้มีเจ้าหน้าที่ที่มีความรู้เกี่ยวกับการควบคุมคุณภาพน้ำตรวจสอบคุณภาพน้ำตรวจสอบคุณภาพน้ำสระน้ำให้อยู่ในเกณฑ์มาตรฐานของกระทรวงสาธารณสุขเป็นประจำ นอกจากนี้โครงการจัดให้มีเจ้าหน้าที่ความปลอดภัยประจำสระว่ายน้ำ (Life guard) โดยอยู่ประจำสระว่ายน้ำตลอดเวลาที่เปิดบริการ และจัดให้มีอุปกรณ์ช่วยชีวิต เช่น โฟมช่วยชีวิต ห่วงชูชีพ และไม่ช่วยชีวิต เป็นต้น อีกทั้ง โครงการจะจัดให้มีอุปกรณ์สื่อสาร ที่สามารถติดต่อบุคคลหรือสถานที่สำคัญ เช่น โรงพยาบาล และสถานีตำรวจ เป็นต้น เพื่อขอความช่วยเหลือกรณีเกิดเหตุฉุกเฉินต่างๆ และปิดประกาศหมายเลขโทรศัพท์ของสถานที่สำคัญดังกล่าวไว้ในที่เห็นได้ชัดเจน</p> <p>(4) การจัดการเกี่ยวกับสารเคมี</p> <p>การจัดการสารเคมีและคุณภาพน้ำสระว่ายน้ำ บริเวณสถานที่เก็บสารเคมีป้ายระบุว่า “ สถานที่เก็บสารเคมีอันตราย ” และ “ ห้ามเข้า “ ซึ่งบริเวณดังกล่าวจะต้องมีการระบายอากาศที่ดี และมีการจัดเก็บสารเคมีเป็นไปตามกฎหมายที่เกี่ยวข้อง ซึ่งสารเคมีที่ใช้ต้องมีฉลากระบุชื่อสารเคมี ส่วนผสม หรือส่วนประกอบที่เป็นอันตราย วิธีการใช้ และวิธีปฐมพยาบาลในกรณีฉุกเฉิน ทั้งนี้การดำเนินโครงการจึงส่งผลกระทบต่ออยู่ในระดับต่ำ</p>	<p>(2) รักษาความสะอาดพื้นที่โดยรอบอย่างสม่ำเสมอ ดูแลมิให้มีการนำสัตว์ทุกชนิดเข้าไปในบริเวณสระว่ายน้ำ</p> <p>(3) จัดให้มีระบบแสงสว่างอย่างเพียงพอทั่วบริเวณสระว่ายน้ำ ในกรณีที่มีการเปิดใช้สระในเวลากลางคืน</p> <p><u>มาตรการป้องกันและแก้ไขผลกระทบจากอุบัติเหตุจากการจมน้ำ</u></p> <p>(1) จัดให้มีเจ้าหน้าที่ความปลอดภัยประจำสระ (Life guard) ประจำสระน้ำตลอดเวลาที่เปิดบริการ</p> <p>(2) จัดให้มีอุปกรณ์ช่วยชีวิต เช่น โฟมช่วยชีวิต ห่วงชูชีพ และไม่ช่วยชีวิต เครื่องช่วยหายใจ เป็นต้น</p>	<p>- โครงการได้รักษาความสะอาดพื้นที่โดยรอบอย่างสม่ำเสมอ ดูแลมิให้มีการนำสัตว์ทุกชนิดเข้าไปในบริเวณสระว่ายน้ำ</p> <p>- โครงการได้ติดตั้งโคมไฟบริเวณสระว่ายน้ำเพื่อให้แสงสว่างอย่างเพียงพอทั่วบริเวณสระว่ายน้ำ ในกรณีที่มีการเปิดใช้สระในเวลากลางคืน (รูปที่ 2-34)</p> <p>- โครงการยังไม่มีเจ้าหน้าที่ความปลอดภัยประจำสระ (Life guard) ประจำสระน้ำตลอดเวลา</p> <p>- โครงการจัดให้มีอุปกรณ์ช่วยชีวิต เช่น ห่วงชูชีพ และไม่ช่วยชีวิต เป็นต้น (รูปที่ 2-48)</p>	<p>- ไม่พบปัญหา</p> <p>- ไม่พบปัญหา</p> <p>- ไม่พบปัญหา</p> <p>- ไม่พบปัญหา</p>

ตารางที่ 2.1 **สรุปผลการดำเนินการตามมาตรการลดผลกระทบสิ่งแวดล้อม โครงการโรงแรม เซเวน ซีส์ บริษัท ภูเก็ตเสิร์ช แลนด์ แอนด์ ดีเวลลอปเมนต์ จำกัด ประจำเดือนกรกฎาคม-ธันวาคม 2568 (ต่อ)**

องค์ประกอบทางสิ่งแวดล้อม	มาตรการป้องกันแก้ไขและลดผลกระทบ	รายละเอียดการปฏิบัติจริง	ปัญหาและแนวทางแก้ไข
<p>4.4 สุขภาพ</p> <p>การประเมินผลกระทบทางสุขภาพจะประเมินตามแนวทางการประเมินผลกระทบทางสุขภาพในรายงานการวิเคราะห์ผลกระทบสิ่งแวดล้อมของประเทศไทย เป็นแนวทางในการศึกษา (สำนักวิเคราะห์ผลกระทบสิ่งแวดล้อม สำนักงานนโยบายและแผนทรัพยากรธรรมชาติและสิ่งแวดล้อม, กันยายน 2550) ซึ่งมีขั้นตอนต่างๆ ได้แก่ การกลั่นกรองในโครงการ (Screening) การกำหนดขอบเขตการศึกษา (Scoping) และการประเมินผลกระทบ (Assessment)</p> <p>1) การกลั่นกรองในโครงการ (Screening)</p> <p>(ก) ข้อมูลรายละเอียดโครงการ</p> <p>โครงการโรงแรม เซเวน ซีส์ เป็นโครงการประกอบกิจการประเภทโรงแรมจำนวน 69 ห้องพัก ประกอบด้วยอาคารห้องพักสูง 3 ชั้น จำนวน 2 อาคาร อาคารต้อนรับชั้นเดียว จำนวน 1 อาคาร และอาคารห้องพักระวมชั้นเดียวจำนวน 1 อาคาร มีพื้นที่ใช้สอยรวมทั้งสิ้น 4,171.65 ตร.ม. ตั้งอยู่บนพื้นที่ 3 ไร่ 28 ตารางวา หรือคิดเป็น 4,912 ตร.ม. โดยจะขออนุญาตก่อสร้างต่อเทศบาลตำบลกะรน และจากการศึกษา พบว่า กลุ่มคนที่มีความเสี่ยงด้านสุขภาพจากการดำเนินโครงการ ได้แก่ ผู้พักอาศัยในโครงการ พนักงานของโครงการ และประชาชนที่อาศัยอยู่โดยรอบพื้นที่โครงการ</p> <p>(ข) ข้อมูลการสัมผัสของมนุษย์</p> <p>กลุ่มคนส่วนใหญ่ที่ได้รับผลกระทบด้านสุขภาพ ได้แก่ ผู้พักอาศัยในโครงการ พนักงานของโครงการ ประชาชนที่อาศัยอยู่ในบริเวณพื้นที่ใกล้เคียง และโดยรอบโครงการ โดยกลุ่มคนที่มีความเสี่ยงที่สัมผัสมลพิษ ได้แก่ เด็ก สตรีมีครรภ์ หรือผู้ที่ไวต่อการได้รับอันตราย</p> <p>2) การกำหนดขอบเขตการศึกษา (Scoping)</p> <p>ในการกำหนดขอบเขตการศึกษาผลกระทบทางสุขภาพจากกิจกรรมต่างๆของโครงการ ได้พิจารณาจากข้อมูลรายละเอียดโครงการ ข้อมูลสภาพแวดล้อมในปัจจุบัน ของพื้นที่โครงการ ข้อมูลสุขภาพปัจจุบัน โดยพิจารณาจากสิ่งคุกคามสุขภาพ ได้แก่ คุณภาพอากาศ การจัดการน้ำเสีย การจัดการขยะมูลฝอย และสิ่งคุกคามต่อจิตใจ ได้แก่ความกังวล เป็นต้น นอกจากนี้จะพิจารณาด้านสิ่งแวดล้อม ปัจจัยต่อการสัมผัส และลักษณะผลกระทบต่อสุขภาพ</p>	-	-	-

ตารางที่ 2.1 **สรุปผลการดำเนินการตามมาตรการลดผลกระทบสิ่งแวดล้อม โครงการโรงแรม เซเวน ซีส์ บริษัท ภูเก็ตเสิร์ช แลนด์ แอนด์ ดีเวลลอปเมนต์ จำกัด ประจำเดือนกรกฎาคม-ธันวาคม 2568 (ต่อ)**

องค์ประกอบทางสิ่งแวดล้อม	มาตรการป้องกันแก้ไข และลดผลกระทบ	รายละเอียดการปฏิบัติ จริง	ปัญหาและแนว ทางแก้ไข
<p>4.4 สุขภาพ (ต่อ)</p> <p>3) การประเมินผลกระทบ (Assessment)</p> <p>จากการรวบรวมข้อมูลพื้นฐานด้านสาธารณสุขของชุมชนที่อยู่บริเวณใกล้เคียงพื้นที่โครงการ พบว่า ในเขตพื้นที่เทศบาลตำบลกะรน มีสถานที่ให้บริการสาธารณสุข ดังนี้ คือ โรงพยาบาลส่งเสริมสุขภาพตำบลกะรน จำนวน 1 แห่ง มีระยะห่างจากโครงการประมาณ 4.4 กิโลเมตร โดยใช้เวลาเดินทางประมาณ 5 นาที จะถึงพื้นที่โครงการ (ขึ้นอยู่กับสภาพจราจรและช่วงเวลาที่เกิดเหตุ)</p> <p>จากสถิติสาเหตุการป่วย 21 กลุ่มโรค ของโรงพยาบาลส่งเสริมสุขภาพตำบลกะรนระหว่างปี 2554-2558 พบว่า 5 อันดับแรก ได้แก่ โรคระบบหายใจ รองลงไปได้แก่โรคระบบย่อยอาหาร รวมโรคในช่องปาก อาการแสดงและสิ่งผิดปกติที่พบได้จากการตรวจทางคลินิกและห้องปฏิบัติการที่ไม่สามารถจำแนกโรคในกลุ่มอื่นได้ สาเหตุจากภายนอกอื่นๆที่ทำให้ป่วย หรือตาย และโรคระบบกล้ามเนื้อ รวมโรคโครงร่าง และเนื้องอกเสริมตามลำดับ</p> <p>จากการสำรวจภาคสนามโดยการสัมภาษณ์ประชาชนที่อยู่อาศัยใกล้เคียงพื้นที่โครงการ พบว่า ประชาชนส่วนใหญ่ เจ็บป่วยด้วยโรคหวัด/โรคทางเดินหายใจ รองลงมาคือเจ็บป่วยด้วย โรคผิวหนังและภูมิแพ้ ซึ่งค่อนข้างสอดคล้องกับข้อมูลสถิติจำนวนผู้ป่วยจำแนกตาม 212 กลุ่มโรคของโรงพยาบาลส่งเสริมสุขภาพตำบลกะรน</p> <p>จากสถิติสาเหตุการป่วย 21 กลุ่มโรค ของโรงพยาบาลส่งเสริมสุขภาพตำบลกะรนระหว่างปี 2554-2558 พบว่า 5 อันดับแรก ได้แก่โรคระบบหายใจ รองลงไปได้แก่ โรคระบบย่อยอาหาร รวมโรคในช่องปาก อาการแสดงและสิ่งผิดปกติที่พบได้จากการตรวจทางคลินิกและห้องปฏิบัติการที่ไม่สามารถจำแนกโรคในกลุ่มอื่นได้ สาเหตุจากภายนอกอื่นๆที่ทำให้ป่วย หรือตาย และโรคระบบกล้ามเนื้อ รวมโรคโครงร่างและเนื้องอกเสริมตามลำดับ ทั้งนี้อาจมีสาเหตุมาจากการเปลี่ยนแปลงของสภาพอากาศ ฝุ่นละอองจากการจราจร และมลพิษทางอากาศจากการก่อสร้าง ประกอบกับบริเวณโดยรอบพื้นที่ โครงการในเขตเทศบาลตำบลกะรนมีสถานที่ก่อสร้างเพื่อพัฒนาเป็นที่อยู่อาศัย และแหล่งท่องเที่ยว หรือโครงการต่างๆด้วยเหตุดังกล่าวจึงส่งผลให้ประชาชนส่วนใหญ่เจ็บป่วยด้วยโรคทางเดินระบบทางเดินหายใจมากกว่าโรคอื่นๆ</p>	-	-	-

ตารางที่ 2.1 **สรุปผลการดำเนินการตามมาตรการลดผลกระทบสิ่งแวดล้อม โครงการโรงแรม เซเวน ซีส์ บริษัท ภูเก็ตเสิร์ช แลนด์ แอนด์ ดีเวลลอปเมนต์ จำกัด ประจำเดือนกรกฎาคม-ธันวาคม 2568 (ต่อ)**

องค์ประกอบทางสิ่งแวดล้อม	มาตรการป้องกันแก้ไขและลดผลกระทบ	รายละเอียดการปฏิบัติจริง	ปัญหาและแนวทางแก้ไข
<p>4.4 สุขภาพ (ต่อ)</p> <p>การประเมินผลกระทบจากการดำเนินโครงการทั้งในระยะดำเนินการที่อาจส่งผลกระทบต่อสุขภาพในด้านคุณภาพอากาศ การบำบัดน้ำเสีย การจัดการมูลฝอย สภาพเศรษฐกิจและสังคม อาชีวอนามัยและความปลอดภัย พิจารณาถึงปัจจัยสำคัญที่อาจมีผลกระทบต่อสุขภาพคือ</p> <ul style="list-style-type: none"> - สิ่งคุกคามทางกายภาพ ได้แก่คุณภาพอากาศ การบำบัดน้ำเสีย และการจัดการขยะมูลฝอย เป็นต้น - สิ่งคุกคามทางชีวภาพ ได้แก่ แมลงวัน แบคทีเรีย และปรสิต เป็นต้น - สิ่งคุกคามต่อจิตใจ ได้แก่ความเครียด ความกังวล และความรำคาญ เป็นต้น <p>1. โรคระบบทางเดินหายใจ เช่น</p> <ul style="list-style-type: none"> - โรคภูมิแพ้ - โรคหอบหืด <p>สาเหตุการเกิดโรค</p> <ul style="list-style-type: none"> - การแพร่กระจายเชื้อโรคจากระบบปรับอากาศ - มลพิษทางอากาศ และฝุ่นละอองขนาดเล็กในอากาศ <p>การตรวจ</p>	<p>(1) ล้างทำความสะอาดถาดรองรับน้ำเครื่องปรับอากาศ</p> <p>(2) จัดให้มีการถ่ายเทอากาศหมุนเวียนจากภายนอกอาคาร โดยออกแบบอาคารให้มีช่องเปิดโล่ง เช่น ประตู หน้าต่าง เพื่อให้อากาศถ่ายเทได้สะดวก</p> <p>(3) ล้างทำความสะอาดถนนในโครงการอย่างสม่ำเสมอ</p>	<ul style="list-style-type: none"> - โครงการมีช่างทำหน้าที่ล้างทำความสะอาดถาดรองรับน้ำเครื่องปรับอากาศเป็นประจำ - โครงการได้ออกแบบอาคารให้มีช่องเปิดโล่ง เช่น ประตู หน้าต่าง เพื่อให้อากาศถ่ายเทได้สะดวก (รูปที่ 2-27) - โครงการทำการล้างทำความสะอาดถนนในโครงการอย่างสม่ำเสมอ 	<ul style="list-style-type: none"> - ไม่พบปัญหา - ไม่พบปัญหา - ไม่พบปัญหา

ตารางที่ 2.1 สรุปผลการดำเนินการตามมาตรการลดผลกระทบสิ่งแวดล้อม โครงการโรงแรม เซเวน ซีส์ บริษัท ภูเก็ตเสิร์ช แลนด์ แอนด์ ดีเวลลอปเมนต์
จำกัด ประจำเดือนกรกฎาคม-ธันวาคม 2568 (ต่อ)

องค์ประกอบทางสิ่งแวดล้อม	มาตรการป้องกันแก้ไขและ ลดผลกระทบ	รายละเอียดการปฏิบัติจริง	ปัญหาและแนว ทางแก้ไข
<p>4.4 สุขภาพ (ต่อ)</p> <p>- การระบายอากาศไม่เพียงพอ ซึ่งส่วนใหญ่เกิดจากการนำอากาศภายนอกเข้าไปในอาคารไม่เพียงพอ การกระจายและการผสมผสานอากาศภายในอาคารไม่เพียงพออุณหภูมิและความชื้นสูงหรือไม่คงที่ ระบบการกรองอากาศทำงานไม่มีประสิทธิภาพ</p> <p>2. โรคที่แมลงสาบเป็นพาหะนำโรค เช่น</p> <ul style="list-style-type: none"> • โรคระบบทางเดินอาหาร • โรคระบบลำไส้ • โรคท้องเสีย • โรคผิวหนัง • โรคตับอักเสบ <p>สาเหตุการเกิดโรค</p> <p>- เกิดจากการสัมผัสหรือรับประทานเชื้อแบคทีเรีย หนองพยาธิ เชื้อไวรัส เชื้อโปรโตซัว และเชื้อรา ที่ติดมากับแมลงสาบ เนื่องจากแมลงสาบชอบอยู่ตามขยะ ของเสีย</p>	<p>(4) ลดความเร็วของยานพาหนะภายในโครงการเพื่อลดปัญหาเรื่องฝุ่นฟุ้งกระจาย</p> <p>(5) จัดพื้นที่สีเขียวโดยรอบพื้นที่โครงการ รวมทั้งทำการรักษาและเพิ่มพื้นที่สีเขียวบริเวณพื้นที่ว่าง เพื่อให้ช่วยดูดซับมลสารที่เกิดจากยานพาหนะที่เข้ามาในพื้นที่โครงการ</p> <p>(6) จำกัดความเร็วรถภายในโครงการ เพื่อป้องกันการฟุ้งกระจายของฝุ่นบริเวณผิวถนน โดยติดป้ายจำกัดความเร็ว</p> <p>(1) ปิดห้องพักขยะให้สนิท</p> <p>(2) เก็บอาหารสดและอาหารแห้งในภาชนะที่ปิดมิดชิด</p> <p>(3) ดูแลและรักษาความสะอาดบริเวณห้องพักขยะอย่างสม่ำเสมอ</p> <p>(4) จัดเจ้าหน้าที่รักษาความสะอาดห้องส้วมและห้องอาบน้ำ</p> <p>(5) ใช้สารเคมีที่มีความปลอดภัยฉีดพ่นภายในและบริเวณห้องพักทุก 1 เดือน</p>	<p>- โครงการติดตั้งป้ายจำกัดความเร็วของยานพาหนะภายในโครงการเพื่อลดปัญหาเรื่องฝุ่นฟุ้งกระจาย (รูปที่ 2-7)</p> <p>- โครงการจัดพื้นที่สีเขียวโดยรอบพื้นที่โครงการ รวมทั้งทำการรักษาและเพิ่มพื้นที่สีเขียวบริเวณพื้นที่ว่าง เพื่อให้ช่วยดูดซับมลสารที่เกิดจากยานพาหนะที่เข้ามาในพื้นที่โครงการ (รูปที่ 2-1)</p> <p>- โครงการติดตั้งป้ายจำกัดความเร็วของยานพาหนะภายในโครงการเพื่อลดปัญหาเรื่องฝุ่นฟุ้งกระจาย (รูปที่ 2-7)</p> <p>- โครงการติดป้าย“เปิดแล้วกรุณาปิด” ที่ประตูห้องพักขยะ (รูปที่ 2-19)</p> <p>- โครงการมีแม่บ้านในห้องครัวทำหน้าที่เก็บอาหารสดและอาหารแห้งในภาชนะที่ปิดมิดชิด</p> <p>- โครงการมีแม่บ้านทำหน้าที่ดูแลและรักษาความสะอาดบริเวณห้องพักขยะอย่างสม่ำเสมอ</p> <p>- โครงการมีเจ้าหน้าที่รักษาความสะอาดห้องส้วมและห้องอาบน้ำ</p> <p>- โครงการใช้สารเคมีที่มีความปลอดภัยฉีดพ่นภายในและบริเวณห้องพักทุก 1 เดือน</p>	<p>- ไม่พบปัญหา</p> <p>- ไม่พบปัญหา</p> <p>- ไม่พบปัญหา</p> <p>- ไม่พบปัญหา</p> <p>- ไม่พบปัญหา</p> <p>- ไม่พบปัญหา</p> <p>- ไม่พบปัญหา</p>

ตารางที่ 2.1 **สรุปผลการดำเนินการตามมาตรการลดผลกระทบสิ่งแวดล้อม โครงการโรงแรม เซเวน ซีส์ บริษัท ภูเก็ตเสิร์ช แลนด์ แอนด์ ดีเวลลอปเมนต์ จำกัด ประจำเดือนกรกฎาคม-ธันวาคม 2568 (ต่อ)**

องค์ประกอบทางสิ่งแวดล้อม	มาตรการป้องกันแก้ไขและ ลดผลกระทบ	รายละเอียดการปฏิบัติจริง	ปัญหาและแนว ทางแก้ไข
<p>4.4 สุขภาพ (ต่อ)</p> <p>3. โรคที่ยุงเป็นพาหะนำโรค เช่น</p> <ul style="list-style-type: none"> • โรคไข้เลือดออก เกิดจากยุงลายที่เป็นพาหะนำโรคกัด • โรคไข้มาลาเรีย เกิดจากยุงก้นปล่องที่เป็นพาหะนำโรคกัด • โรคเท้าช้าง เกิดจากยุงลายเสือที่เป็นพาหะนำโรคกัด • โรคไข้สมองอักเสบ เกิดจากยุงรำคาญที่เป็นพาหะนำโรคกัด 	<p>(1) ปิดปากภาชนะเก็บน้ำอย่างมิดชิด เพื่อไม่ให้ยุงเข้าไปวางไข่</p> <p>(2) สำรวจและกำจัดแหล่งลูกน้ำยุงลายบริเวณโครงการเป็นประจำ</p> <p>(3) จัดให้มีเจ้าหน้าที่สาธารณสุขเข้ามาทำการฉีดพ่นยา ในกรณีที่โรคไข้เลือดออกระบาด หรือพบผู้ป่วยบริเวณโครงการ</p> <p>(4) เก็บทำลายเศษวัสดุต่างๆ เช่นขวด ไห กระป๋อง ฯลฯ หรือคลุมให้มิดชิด เพื่อไม่ให้รองรับน้ำได้ จะช่วยกำจัดแหล่งเพาะพันธุ์ยุงได้ดี</p> <p>(5) บริเวณที่ปลูกต้นไม้ หากต้นไม้หนาแน่นก็ทำให้มียุงมากเพราะยุงจะชอบเกาะพักอยู่ในที่มืดๆ อับๆ ควรแก้ไขให้โปร่งตาขึ้น</p> <p>(6) ขุดลอกตะกอนในส่วนของรางระบายน้ำ โดยรอบโครงการเพื่อป้องกันไม่ให้เกิดน้ำขัง และสามารถระบายน้ำออกได้ดีไม่ให้เกิดการอุดตัน</p>	<p>- โครงการได้ทำการปิดปากภาชนะเก็บน้ำอย่างมิดชิด เพื่อไม่ให้ยุงเข้าไปวางไข่</p> <p>- โครงการได้สำรวจและกำจัดแหล่งลูกน้ำยุงลายบริเวณโครงการเป็นประจำ</p> <p>- โครงการมีเจ้าหน้าที่สาธารณสุขจากเทศบาลตำบลกะรนเข้ามาทำการฉีดพ่นยา ในกรณีที่โรคไข้เลือดออกระบาด หรือพบผู้ป่วยบริเวณโครงการ</p> <p>- โครงการได้เก็บทำลายเศษวัสดุต่างๆ เช่นขวด ไห กระป๋อง ฯลฯ หรือคลุมให้มิดชิดเพื่อไม่ให้รองรับน้ำได้ จะช่วยกำจัดแหล่งเพาะพันธุ์ยุงได้ดี</p> <p>- โครงการมีคนสวนทำหน้าที่ดูแลบริเวณที่ปลูกต้นไม้ หากต้นไม้หนาแน่นก็ทำให้มียุงมากเพราะยุงจะชอบเกาะพักอยู่ในที่มืดๆ อับๆ ควรแก้ไขให้โปร่งตาขึ้น</p> <p>- โครงการมีการขุดลอกตะกอนในส่วนของรางระบายน้ำ โดยรอบโครงการเพื่อป้องกันไม่ให้เกิดน้ำขัง และสามารถระบายน้ำออกได้ดีไม่ให้เกิดการอุดตันเป็นประจำ</p>	<p>- ไม่พบปัญหา</p> <p>- ไม่พบปัญหา</p> <p>- ไม่พบปัญหา</p> <p>- ไม่พบปัญหา</p> <p>- ไม่พบปัญหา</p> <p>- ไม่พบปัญหา</p>

ตารางที่ 2.1 สรุปผลการดำเนินการตามมาตรการลดผลกระทบสิ่งแวดล้อม โครงการโรงแรม เซเวน ซีส์ บริษัท ภูเก็ตเสิร์ช แลนด์ แอนด์ ดีเวลลอปเมนต์
จำกัด ประจำเดือนกรกฎาคม-ธันวาคม 2568 (ต่อ)

องค์ประกอบทางสิ่งแวดล้อม	มาตรการป้องกันแก้ไขและ ลดผลกระทบ	รายละเอียดการปฏิบัติจริง	ปัญหาและแนว ทางแก้ไข
<p>4.4 สุขภาพ (ต่อ)</p> <p>4. โรคผิวหนัง</p> <p>สาเหตุการเกิดโรค</p> <ul style="list-style-type: none"> - จากการสัมผัสกับน้ำเสียที่ผ่านการบำบัดแล้วมารดน้ำต้นไม้ - จากการแพ้สารเคมี มลพิษ และฝุ่น 	<p>(1) น้ำเสียที่ผ่านการบำบัดแล้วมารดน้ำต้นไม้ โดยโครงการได้ออกแบบท่อรดน้ำต้นไม้เป็นระบบซึมดิน</p> <p>(2) ติดป้ายให้ผู้พักอาศัยดับเครื่องยนต์ในกรณีที่ไม่มีรถขับเคลื่อน เช่นกรณีที่จอดรถรอผู้เข้าพักคนอื่น และลดความเร็วของยานพาหนะภายในโครงการเพื่อลดปัญหาเรื่องฝุ่นฟุ้งกระจาย</p> <p>(3) จัดพื้นที่สีเขียวโดยรอบโครงการ รวมทั้งทำการรักษาและเพิ่มพื้นที่สีเขียวบริเวณพื้นที่ว่าง เพื่อให้ดูดซับมลสารที่เกิดขึ้น</p> <p>(4) จำกัดความเร็วของรถภายในโครงการ เพื่อป้องกันการฟุ้งกระจายของฝุ่นบริเวณผิวถนน โดยติดป้ายจำกัดเร็ว</p>	<ul style="list-style-type: none"> - โครงการนำน้ำเสียที่ผ่านการบำบัดแล้วมารดน้ำต้นไม้ โดยโครงการได้ออกแบบท่อรดน้ำต้นไม้เป็นระบบซึมดิน - โครงการมีการติดตั้งดับเครื่องยนต์ในกรณีที่ไม่มีรถขับเคลื่อน เช่นกรณีที่จอดรถรอผู้เข้าพักคนอื่น และลดความเร็วของยานพาหนะภายในโครงการเพื่อลดปัญหาเรื่องฝุ่นฟุ้งกระจาย (รูปที่ 2-6) - โครงการได้จัดพื้นที่สีเขียวโดยรอบโครงการ รวมทั้งทำการรักษาและเพิ่มพื้นที่สีเขียวบริเวณพื้นที่ว่าง เพื่อให้ดูดซับมลสารที่เกิดขึ้น (รูปที่ 2-1) - โครงการได้ติดตั้งป้ายจำกัดความเร็วของรถภายในโครงการ เพื่อป้องกันการฟุ้งกระจายของฝุ่นบริเวณผิวถนน โดยติดป้ายจำกัดเร็ว (รูปที่ 2-7) 	<ul style="list-style-type: none"> - ไม่พบปัญหา - ไม่พบปัญหา - ไม่พบปัญหา - ไม่พบปัญหา

ตารางที่ 2.1 **สรุปผลการดำเนินการตามมาตรการลดผลกระทบสิ่งแวดล้อม โครงการโรงแรม เซเวน ซีส์ บริษัท ภูเก็ตเสิร์ช แลนด์ แอนด์ ดีเวลลอปเมนต์ จำกัด ประจำเดือนกรกฎาคม-ธันวาคม 2568 (ต่อ)**

องค์ประกอบทางสิ่งแวดล้อม	มาตรการป้องกันแก้ไขและ ลดผลกระทบ	รายละเอียดการปฏิบัติจริง	ปัญหาและแนว ทางแก้ไข
<p>5. โรคเครียด ซึ่งนำไปสู่โรค</p> <ul style="list-style-type: none"> • โรคนอนไม่หลับ • โรคแผลในกระเพาะอาหาร • โรคประสาท <p>- เกิดจากความวิตกกังวลด้านความปลอดภัยในชีวิตและทรัพย์สิน</p> <p>- เกิดจากความร้อนของภูมิอากาศและเครื่องปรับอากาศ</p>	<p>(1) ทำความสะอาดเครื่องปรับอากาศเป็นประจำ เพื่อเพิ่มประสิทธิภาพในการทำงาน และยังเป็นการป้องกันการสะสมของเชื้อโรค</p> <p>(2) ติดตั้งป้ายห้ามติดเครื่องยนต์ทิ้งไว้ในบริเวณที่จอดรถ ให้สามารถสังเกตเห็นได้อย่างชัดเจนและทั่วถึง</p> <p>(3) จัดให้มีไม้ยืนต้นภายในโครงการให้มากที่สุด เพื่อลดความร้อนจากการระบายอากาศของเครื่องปรับอากาศ</p> <p>(4) จัดพื้นที่สีเขียวให้มีการปลูกไม้ยืนต้นที่สอดคล้องกับสภาพพื้นที่ในบริเวณพื้นที่ว่างของโครงการ</p> <p>(5) โครงการได้จัดให้มีพื้นที่สีเขียวคิดเป็นพื้นที่ทั้งหมด 17,739.06 ตร.ม (คิดเป็นร้อยละ 36.44 ของพื้นที่โครงการ)</p> <p>(6) จัดให้มีเจ้าหน้าที่ดูแลรักษาพื้นที่สีเขียวให้มีสภาพน่าดูอยู่เสมอ เพื่อความสวยงามและความปลอดภัยของผู้พักอาศัย</p>	<p>- โครงการมีช่างทำหน้าที่ทำความสะอาดเครื่องปรับอากาศเป็นประจำ เพื่อเพิ่มประสิทธิภาพในการทำงาน และยังเป็นการป้องกันการสะสมของเชื้อโรค</p> <p>- โครงการได้ติดตั้งดับเครื่องยนต์ในบริเวณที่จอดรถ ให้สามารถสังเกตเห็นได้อย่างชัดเจนและทั่วถึง</p> <p>- โครงการมีการปลูกไม้ยืนต้นในบริเวณที่จอดรถ ให้สามารถสังเกตเห็นได้อย่างชัดเจนและทั่วถึง</p> <p>- โครงการมีการปลูกไม้ยืนต้นที่สอดคล้องกับสภาพพื้นที่ในบริเวณพื้นที่ว่างของโครงการ (รูปที่ 2-1)</p> <p>- โครงการมีพื้นที่สีเขียวคิดเป็นพื้นที่ทั้งหมด 17,739.06 ตร.ม (คิดเป็นร้อยละ 36.44 ของพื้นที่โครงการ) (รูปที่ 2-1)</p> <p>- โครงการมีคนสวนทำหน้าที่ดูแลรักษาพื้นที่สีเขียวให้มีสภาพน่าดูอยู่เสมอ เพื่อความสวยงามและความปลอดภัยของผู้พักอาศัย (รูปที่ 2-51)</p>	<p>- ไม่พบปัญหา</p> <p>- ไม่พบปัญหา</p> <p>- ไม่พบปัญหา</p> <p>- ไม่พบปัญหา</p> <p>- ไม่พบปัญหา</p> <p>- ไม่พบปัญหา</p>

ตารางที่ 2.1 **สรุปผลการดำเนินการตามมาตรการลดผลกระทบสิ่งแวดล้อม โครงการโรงแรม เซเวน ซีส์ บริษัท ภูเก็ตเสิร์ช แลนด์ แอนด์ ดีเวลลอปเมนต์ จำกัด ประจำเดือนกรกฎาคม-ธันวาคม 2568 (ต่อ)**

องค์ประกอบทางสิ่งแวดล้อม	มาตรการป้องกันแก้ไขและลดผลกระทบ	รายละเอียดการปฏิบัติจริง	ปัญหาและแนวทางแก้ไข
<p>4.4 สุขภาพ (ต่อ)</p> <p>6. อุบัติเหตุ</p> <ul style="list-style-type: none"> • การเกิดอัคคีภัย • การจราจร • การพลัดตกจากที่สูง 	<p>(1) จัดให้มีระบบป้องกันและแจ้งเตือนอัคคีภัยของโครงการให้เป็นไปตามข้อกำหนดของกฎกระทรวงฉบับที่ 39 (พ.ศ. 2537) ฉบับที่ 47 (พ.ศ. 2540) และฉบับที่ 55 (พ.ศ. 2543) ออกตามความในพระราชบัญญัติควบคุมอาคาร พ.ศ. 2522</p> <p>(2) ตรวจสอบความพร้อมและประสิทธิภาพการทำงานของระบบป้องกันอัคคีภัยเป็นประจำทุก 6 เดือน หรือตามข้อกำหนดอายุการใช้งานของผลิตภัณฑ์/อุปกรณ์นั้น</p> <p>(3) จัดให้มีการซ้อมป้องกันอัคคีภัย และการใช้อุปกรณ์ดับเพลิงภายในโครงการอย่างน้อยปีละ 1 ครั้ง แก่พนักงานของโครงการ เพื่อให้พนักงานและเจ้าหน้าที่ของโครงการเกิดความคุ้นเคย สามารถรับมือกับเหตุการณ์ที่อาจเกิดขึ้น รวมทั้งสามารถปฏิบัติงานและใช้เครื่องมือ</p> <p>(4) จัดให้มีพนักงานรักษาความปลอดภัย เพื่อดูแลความปลอดภัยในพื้นที่โครงการ</p> <p>(5) ติดป้ายแสดงวิธีการใช้อุปกรณ์ดับเพลิงอย่างชัดเจนที่จุดติดตั้งทุกจุด</p> <p>(6) จัดทำผังเส้นทางการอพยพหนีไฟ ไปยังจุดรวมพล ติดไว้บริเวณทางเดินในอาคาร</p>	<ul style="list-style-type: none"> - โครงการมีระบบป้องกันและแจ้งเตือนอัคคีภัยของโครงการให้เป็นไปตามข้อกำหนดของกฎกระทรวงฉบับที่ 39 (พ.ศ. 2537) ฉบับที่ 47 (พ.ศ.2540) และฉบับที่ 55 (พ.ศ. 2543) ออกตามความในพระราชบัญญัติควบคุมอาคาร พ.ศ. 2522 - โครงการมีการตรวจสอบความพร้อมและประสิทธิภาพการทำงานของระบบป้องกันอัคคีภัยเป็นประจำทุก 1 เดือน หรือตามข้อกำหนดอายุการใช้งานของผลิตภัณฑ์/อุปกรณ์นั้น - โครงการมีการซ้อมป้องกันอัคคีภัย และการใช้อุปกรณ์ดับเพลิงภายในโครงการอย่างน้อยปีละ 1 ครั้ง แก่พนักงานของโครงการ เพื่อให้พนักงานและเจ้าหน้าที่ของโครงการเกิดความคุ้นเคย สามารถรับมือกับเหตุการณ์ที่อาจเกิดขึ้น รวมทั้งสามารถปฏิบัติงานและใช้เครื่องมือ ฯ ซึ่งในปี 2568โครงการมีการอบรมและฝึกซ้อม ฯ ในช่วงเดือนกรกฎาคม 2568 กับหน่วยงานเทศบาลตำบลวิชิต (ภาคผนวกที่ 13) - โครงการมีเจ้าหน้าที่รักษาความปลอดภัย ดูแลความปลอดภัยในพื้นที่โครงการ 24 ชั่วโมง (รูปที่ 2-8) - โครงการมีการติดป้ายแสดงวิธีการใช้อุปกรณ์ดับเพลิงอย่างชัดเจนที่จุดติดตั้งทุกจุด (รูปที่ 2-25) - โครงการจัดทำผังเส้นทางการอพยพหนีไฟ ไปยังจุดรวมพล ติดไว้บริเวณทางเดินในอาคาร ติดบริเวณหลังประตูห้องพักแขก และบริเวณทางเดินอาคารชั้นต่างๆ ของโรงแรม (รูปที่ 2-4) 	<ul style="list-style-type: none"> - ไม่พบปัญหา - ไม่พบปัญหา - ไม่พบปัญหา - ไม่พบปัญหา - ไม่พบปัญหา - ไม่พบปัญหา

ตารางที่ 2.1 สรุปผลการดำเนินการตามมาตรการลดผลกระทบสิ่งแวดล้อม โครงการโรงแรม เซเวน ซีส์ บริษัท ภูเก็ตเสิร์ช แลนด์ แอนด์ ดีเวลลอปเมนต์
จำกัด ประจำเดือนกรกฎาคม-ธันวาคม 2568 (ต่อ)

องค์ประกอบทาง สิ่งแวดล้อม	มาตรการป้องกันแก้ไขและ ลดผลกระทบ	รายละเอียดการปฏิบัติจริง	ปัญหาและแนว ทางแก้ไข
4.4 สุขภาพ (ต่อ) 6. อุบัติเหตุ • การเกิดอัคคีภัย • การจราจร • การพลัดตกจากที่สูง	(7) จัดตั้งกรรมการป้องกันอัคคีภัยโดยกำหนดบทบาทหน้าที่ (8) จัดให้มีแผนฉุกเฉินเตรียมการสำหรับกรณีเกิดอัคคีภัย (9) จัดให้มีระบบการจราจรที่ปลอดภัย โดยติดตั้งป้ายแสดงทิศทางการจราจร เข้า-ออก ภายในโครงการ (10) ติดตั้งป้ายจำกัดความเร็วภายในพื้นที่โครงการ (11) ควบคุมการจราจรบนบริเวณทางเข้า-ออกพื้นที่โครงการ โดยจัดให้เจ้าหน้าที่รักษาความปลอดภัยคอยควบคุมดูแลและตรวจรถเข้า-ออกตลอดเวลา (12) จัดให้มีระบบไฟฟ้าส่องสว่างบริเวณทางเข้า-ออก และทางจราจรให้เพียงพอ (13) ติดตั้งป้ายโครงการ ลูกศรแสดงทิศทางบริเวณเข้า-ออกโครงการ ที่สามารถมองเห็นได้ชัดเจนและในระยะทางที่จะชะลอรถได้ทันก่อนเข้าสู่โครงการได้อย่างปลอดภัย (14) จัดให้มีพนักงานคอยดูแลความสะอาดและความเป็นระเบียบเรียบร้อยบริเวณพื้นที่ส่วนกลาง ได้แก่ ทางเดินภายในอาคาร และบันไดแต่ละแห่งไม่ให้พื้นทางเดินเปียกน้ำ หรือ มีการวางสิ่งของกีดขวาง อันจะก่อให้เกิดอุบัติเหตุได้	- โครงการมีการจัดตั้งคณะกรรมการกรรมการป้องกันอัคคีภัยโดยกำหนดบทบาทหน้าที่รับผิดชอบ - โครงการจัดทำแผนฉุกเฉินโดยจัดทำเป็นเล่มคู่มือไว้ในห้องפקแชก เป็นต้น - โครงการมีเจ้าหน้าที่รักษาความปลอดภัยทำหน้าที่อำนวยความสะดวก รถเข้า-ออก โครงการ ตลอด 24 ชั่วโมง - โครงการติดตั้งป้ายจำกัดความเร็วภายในพื้นที่โครงการ (รูปที่ 2-7) - โครงการมีเจ้าหน้าที่รักษาความปลอดภัยทำหน้าที่อำนวยความสะดวก รถเข้า-ออก โครงการ ตลอด 24 ชั่วโมง (รูปที่ 2-8) - โครงการติดตั้งโคมไฟส่องสว่างบริเวณทางเข้า-ออก และทางจราจรให้เพียงพอ (รูปที่ 2-9) - เนื่องจากโครงการเพิ่งดำเนินการเปิดให้บริการ ยังไม่ได้จัดทำป้ายโครงการและลูกศรแสดงทิศทางบริเวณเข้า-ออกโครงการ แต่ทั้งนี้โครงการมีเจ้าหน้าที่รักษาความปลอดภัย คอยอำนวยความสะดวกรถเข้า-ออก โครงการตลอด 24 ชั่วโมง - โครงการมีแม่บ้านคอยดูแลความสะอาดและความเป็นระเบียบเรียบร้อยบริเวณพื้นที่ส่วนกลาง ได้แก่ ทางเดินภายในอาคาร และบันไดแต่ละแห่งไม่ให้พื้นทางเดินเปียกน้ำ หรือ มีการวางสิ่งของกีดขวาง อันจะก่อให้เกิดอุบัติเหตุได้	- ไม่พบปัญหา - ไม่พบปัญหา - ไม่พบปัญหา - ไม่พบปัญหา - ไม่พบปัญหา - ไม่พบปัญหา - ไม่พบปัญหา - ไม่พบปัญหา

ตารางที่ 2.1 **สรุปผลการดำเนินการตามมาตรการลดผลกระทบสิ่งแวดล้อม โครงการโรงแรม เซเวน ซีส์ บริษัท ภูเก็ตเสิร์ช แลนด์ แอนด์ ดีเวลลอปเมนต์ จำกัด ประจำเดือนกรกฎาคม-ธันวาคม 2568 (ต่อ)**

องค์ประกอบทางสิ่งแวดล้อม	มาตรการป้องกันแก้ไขและลดผลกระทบ	รายละเอียดการปฏิบัติจริง	ปัญหาและแนวทางแก้ไข
4.4 สุขภาพ (ต่อ)	(15) จัดให้มีส่วนของระเบียบห้องพัก ซึ่งมีความแข็งแรง และทนทาน ไม่แตกหักง่าย ทนต่ออุณหภูมิสูง-ต่ำ และแรงกระแทกได้ดี เพื่อป้องกันอุบัติเหตุ	- โครงการจัดให้มีส่วนของระเบียบห้องพัก ซึ่งมีความแข็งแรง และทนทาน ไม่แตกหักง่าย ทนต่ออุณหภูมิสูง-ต่ำ และแรงกระแทกได้ดี เพื่อป้องกันอุบัติเหตุ	- ไม่พบปัญหา
4.5 ทัศนียภาพ การใช้ประโยชน์ที่ดินโดยรอบโครงการในรัศมี 1 กิโลเมตร พบว่าบริเวณที่ตั้งโครงการส่วนใหญ่เป็นพื้นที่ป่าไม้มากที่สุด คิดเป็นพื้นที่ร้อยละ 45.47 ของพื้นที่ศึกษา รองลงมาเป็นพื้นที่ทะเลคิดเป็นร้อยละ 25.62 พื้นที่บริการท่องเที่ยวคิดเป็นร้อยละ 10.35 พื้นที่รกร้างคิดเป็นร้อยละ 8.32 พื้นที่เกษตรกรรมคิดเป็นร้อยละ 3.81 ที่เหลือใช้ที่ดินประเภท ถนน แนวหินชายฝั่ง พื้นที่อยู่อาศัย พื้นที่ชายหาด พื้นที่พาณิชยกรรม พื้นที่โล่ง พื้นที่โครงการ แหล่งน้ำ และพื้นที่ราชการ ตามลำดับ และจากการตรวจสอบแหล่งโบราณสถานแห่งประเทศไทยประกาศในราชกิจจานุเบกษา พบว่าบริเวณพื้นที่โครงการและพื้นที่ใกล้เคียงในรัศมี 1 กิโลเมตร ไม่พบแหล่งโบราณคดี แหล่งโบราณสถาน หรือสถานที่ที่มีความสำคัญทางประวัติศาสตร์แต่อย่างใด	(1) ในการจัดพื้นที่สีเขียวให้มีการปลูกไม้ยืนต้นที่สอดคล้องกับสภาพพื้นที่ในบริเวณพื้นที่ว่างของโครงการ (2) โครงการได้จัดให้มีพื้นที่สีเขียวคิดเป็นพื้นที่ทั้งหมด 2,137 ตารางเมตร (ร้อยละ 43.51 ของพื้นที่โครงการ) (3) จัดให้มีเจ้าหน้าที่ดูแลรักษาพื้นที่สีเขียวให้มีสภาพหน้าดูอยู่เสมอ เพื่อความสวยงามและความปลอดภัยของผู้พักอาศัย (4) จัดให้มีรั้วโปร่งบริเวณด้านที่ติดกับแหล่งน้ำโดยมีโครงสร้างด้านบนเป็นรั้วโปร่งทำจากเหล็กโครงสร้างด้านล่างของรั้วเป็นผนังก่ออิฐบล็อกฉาบเรียบ และมีกำแพงป้องกันดินพัง ที่มีความสูง 1.00 เมตร	- โครงการมีการปลูกไม้ยืนต้นที่สอดคล้องกับสภาพพื้นที่ในบริเวณพื้นที่ว่างของโครงการ เช่น ต้นมะพร้าว เป็นต้น (รูปที่ 2-1) - โครงการมีพื้นที่สีเขียวคิดเป็นพื้นที่ทั้งหมด 2,137 ตารางเมตร (ร้อยละ 43.51 ของพื้นที่โครงการ) - โครงการมีคนสวนทำหน้าที่ดูแลรักษาพื้นที่สีเขียวให้มีสภาพหน้าดูอยู่เสมอ เพื่อความสวยงามและความปลอดภัยของผู้พักอาศัย (รูปที่ 2-51) - โครงการมีรั้วโปร่งบริเวณด้านที่ติดกับแหล่งน้ำโดยมีโครงสร้างด้านบนเป็นรั้วโปร่งทำจากเหล็ก โครงสร้างด้านล่างของรั้วเป็นผนังก่ออิฐบล็อกฉาบเรียบ และมีกำแพงป้องกันดินพัง ที่มีความสูง 1.00 เมตร	- ไม่พบปัญหา - ไม่พบปัญหา - ไม่พบปัญหา - ไม่พบปัญหา

ตารางที่ 2.1 **สรุปผลการดำเนินการตามมาตรการลดผลกระทบสิ่งแวดล้อม โครงการโรงแรม เซเวน ซีส์ บริษัท ภูเก็ตเสิร์ช แลนด์ แอนด์ ดีเวลลอปเมนต์ จำกัด ประจำเดือนกรกฎาคม-ธันวาคม 2568 (ต่อ)**

องค์ประกอบทางสิ่งแวดล้อม	มาตรการป้องกันแก้ไขและลดผลกระทบ	รายละเอียดการปฏิบัติจริง	ปัญหาและแนวทางแก้ไข
<p>4.5 ทัศนียภาพ (ต่อ)</p> <p>นอกจากนี้ จากการตรวจสอบแหล่งธรรมชาติอันควรอนุรักษ์ในจังหวัดภูเก็ตตามมติคณะรัฐมนตรี เมื่อวันที่ 7 พฤศจิกายน 2532 พบว่า บริเวณที่โครงการและพื้นที่ใกล้เคียงในรัศมี 1 กิโลเมตร ไม่พบแหล่งธรรมชาติอันควรอนุรักษ์แต่อย่างใด แหล่งธรรมชาติอันควรอนุรักษ์ในจังหวัดภูเก็ต</p> <p>ลักษณะของตัวอาคารวางขนานกับแนวเขตที่ดินของโครงการ โดยรูปทรงของอาคารเมื่อพิจารณาจากสัดส่วนของอาคารที่มีสัดส่วนของความยาวมากกว่าความสูงของอาคาร จึงมองเป็นอาคารที่มีรูปร่างเป็นสี่เหลี่ยมผืนผ้า และเมื่อพิจารณาถึงความลึกของอาคาร ประกอบจะเห็นได้ว่าอาคารมีลักษณะมีมวลเป็นรูปสี่เหลี่ยมที่วางในแนวขนานกับแนวเขตที่ดิน สำหรับรูปแบบของอาคารเป็นสถาปัตยกรรมร่วมสมัยแบบใหม่เรียบง่ายทันสมัย เน้นประโยชน์ใช้สอย และการบำรุงรักษาได้สะดวก ทำให้ผู้พักอาศัยได้รับความส่วนตัว กลุ่มอาคารมีความโปร่ง ไม่แออัด มีการระบายอากาศที่ดี นอกจากนี้ ยังจัดให้มีพื้นที่สีเขียวบริเวณพื้นที่ว่าง ซึ่งจะช่วยเพิ่มความร่มรื่นของพื้นที่และช่วยลดความกระด้างของโครงสร้างอาคาร และลดผลกระทบต่อทัศนียภาพของผู้สัญจรไปมาได้อีกด้วย</p> <p>ผนังภายนอกของอาคารเป็นผนังก่ออิฐฉาบปูนเรียบ มีการออกแบบอาคารให้มีสีน้ำตาล เพื่อให้กลมกลืนกับสิ่งแวดล้อมโดยรอบ ผนังระเบียงห้องพักมีช่องเปิดบานกระจกรอบอลูมิเนียมสีดำ ราวระเบียงกันตกทำด้วยกระจกใสมีลักษณะโปร่ง สำหรับวัสดุหลักของโครงการ คือคอนกรีต กระจก และไม้ ซึ่งเป็นวัสดุที่หาได้ทั่วไปและขนย้ายง่าย</p> <p>การจัดภูมิสถาปัตยกรรมมีทั้งส่วนที่เป็นภูมิทัศน์แข็ง (Hardscape) และภูมิทัศน์นุ่ม (Softscape) โดยแนวคิดการจัดภูมิสถาปัตยกรรมในส่วน ของ Hardscape โดยส่วนใหญ่เป็นการตกแต่งพื้นผิวของทางเดิน ส่วนแนวคิดการจัดภูมิสถาปัตยกรรมในส่วน ของ Softscape นั้นเน้นการตกแต่ง โดยปลูก ไม้ยืนต้นประมาณ 123 ต้น ได้แก่ต้นมะพร้าว ต้นจิกทะเล ต้นสนประดิพันธ์ และต้นลีลาวดี คิดเป็นพื้นที่ไม้ยืนต้น 1,241 ตารางเมตร</p> <p>ทั้งนี้โครงการได้ออกแบบให้มีการปลูกไม้ยืนต้นเป็นแนวรั้วด้านที่ติดกับแหล่งน้ำแล้ว ซึ่งจะช่วยลดความกระด้างของโครงสร้างอาคาร และลดผลกระทบต่อทัศนียภาพของผู้สัญจรไปมาได้อีกด้วย อย่างไรก็ตาม โครงการได้ออกแบบให้มีรั้วโปร่งบริเวณด้านที่ติดกับแหล่งน้ำ โดยมีโครงสร้างด้านบนเป็นรั้วโปร่งทำจากเหล็กโครงสร้างด้านล่างของรั้วเป็นผนังก่ออิฐฉาบเรียบ และมีกำแพงป้องกันดินพังที่มีความสูง 1.00 เมตร</p>	-	-	-

ตารางที่ 2.1 **สรุปผลการดำเนินการตามมาตรการลดผลกระทบสิ่งแวดล้อม โครงการโรงแรม เซเวน ซีส์ บริษัท ภูเก็ตเสิร์ช แลนด์ แอนด์ ดีเวลลอปเมนต์ จำกัด ประจำเดือนกรกฎาคม-ธันวาคม 2568 (ต่อ)**

องค์ประกอบทางสิ่งแวดล้อม	มาตรการป้องกันแก้ไขและลดผลกระทบ	รายละเอียดการปฏิบัติจริง	ปัญหาและแนวทางแก้ไข
<p>4.5 ทัศนียภาพ (ต่อ)</p> <p>โครงการโรงแรม เซเวน ซีส์ เป็นโครงการประกอบกิจการประเภทโรงแรมจำนวน 69 ห้องพัก มีขนาดพื้นที่ใช้สอยรวมกันทุกอาคาร เท่ากับ 4,171.65 ตร.ม. ประกอบด้วย อาคารห้องพักสูง 3 ชั้น จำนวน 2 อาคาร อาคารต้อนรับชั้นเดียวจำนวน 1 อาคาร และอาคารห้องพักขะรวมชั้นเดียวจำนวน 1 อาคาร โดยความสูงของอาคาร เมื่อวัดในแนวดิ่งจากระดับพื้นดินที่ก่อสร้างขึ้นไปถึงส่วนที่สูงที่สุดของอาคาร มีระดับความสูงเท่ากับ 11.71 เมตร 11.41 เมตร 5.91 เมตร และ 2.90 เมตร จามลำดับ และเมื่อพิจารณาสภาพแวดล้อมบริเวณใกล้เคียงกับพื้นที่โครงการซึ่งประกอบด้วย อาคารสูง 1-3 ชั้น อยู่ใกล้เคียงกับโครงการได้แก่ โครงการ the shore at KATATHANI เป็นอาคารชั้นเดียว บ้านอยู่อาศัย เป็นอาคารสูง 3 ชั้น โครงการ HEVEN เป็นอาคารสูงชั้นเดียว อาคารพาณิชย์ เป็นอาคารสูง 3 ชั้น และโรงแรม KATA THANI เป็นอาคารสูง 1-3 ชั้น เป็นต้น ดังนั้นในภาพรวมของอาคารจึงไม่มีความขัดแย้งกับสภาพแวดล้อมทั้งในด้านการใช้ประโยชน์ที่ดินและทัศนียภาพ ดังนั้น การดำเนินโครงการจึงส่งผลกระทบต่อทัศนียภาพอยู่ในระดับต่ำ</p>	-	-	-

ตารางที่ 2.1 **สรุปผลการดำเนินการตามมาตรการลดผลกระทบสิ่งแวดล้อม โครงการโรงแรม เซเวน ซีส์ บริษัท ภูเก็ตเสิร์ช แลนด์ แอนด์ ดีเวลลอปเมนต์ จำกัด ประจำเดือนกรกฎาคม-ธันวาคม 2568 (ต่อ)**

องค์ประกอบทางสิ่งแวดล้อม	มาตรการป้องกันแก้ไขและลดผลกระทบ	รายละเอียดการปฏิบัติจริง	ปัญหาและแนวทางแก้ไข
<p>4.6 การบดบังแสงและทิศทางลม</p> <p>(1) การบดบังของแสง</p> <p>การจำลองการเกิดเงาของอาคารโครงการในช่วงเวลาต่างๆของโครงการต่ออาคารข้างเคียง โดยเริ่มประมวลผลในช่วงเวลา 6.00 น. – 18.00 น. ในช่วง 3 เดือนของปี ได้แก่ เดือนมีนาคม เดือนมิถุนายน และเดือนกันยายน โดยมีรายละเอียดการประเมินดังนี้</p> <p>(2) การบดบังทิศทางลม</p> <p>จากข้อมูลสถิติภูมิอากาศในคาบ 30 ปีของสถานีตรวจอากาศสนามบินภูเก็ต ในคาบ 30 ปี ระหว่างปีพ.ศ. 2524 – 2553 (กรมอุตุนิยมวิทยา, 2556) พบว่าทิศทางลมส่วนใหญ่พัดมาจากทิศตะวันออกเฉียงและตะวันตก ส่วนลมทางทิศตะวันตกเฉียงเหนือมีเพียงช่วงสั้นๆ ในช่วงฤดูร้อน ซึ่งเป็นไปตามฤดูกาล ความเร็วลมเฉลี่ยมีไม่มากนัก</p> <p>จากข้อมูลข้างต้น พบว่ามีผลกระทบด้านการบดบังทิศทางลมต่ออาคารข้างเคียงเพียงเล็กน้อย และเกิดเป็นช่วงสั้นๆประกอบทิศทางลมจะมีการเปลี่ยนแปลงตลอดเวลา อีกทั้งการออกแบบการวางตัวอาคารของโครงการได้มีการเว้นระยะห่าง ระยะร่นเพียงพอ ไม่มีการก่อสร้างตัวอาคารชิดแนวเขตที่ดิน ทำให้เกิดการไหลเวียนของลมได้ดีพร้อมกันนี้ โครงการยังจัดให้มีพื้นที่สีเขียว (Buffer Zone) ซึ่งเป็นไม้ยืนต้นประมาณ 123 ต้น รอบโครงการ</p>	<p>(1) โครงการจะมีการแจ้งให้กับผู้ที่อยู่บริเวณใกล้เคียงหรือผู้ที่ได้รับผลกระทบทราบว่า หากในกรณีที่ได้รับผลกระทบจากการบดบังทิศทางแสงแดดและทิศทางลมสามารถแจ้งหรือหารือกับโครงการในการแก้ไขผลกระทบดังกล่าว ซึ่งสามารถแจ้งได้ตั้งแต่การก่อสร้างอาคารแล้วเสร็จจนถึงภายหลังจากการเปิดดำเนินการแล้วเป็นเวลา 1 ปี</p> <p>(2) หากโครงการส่งผลกระทบด้านการบดบังทางแสงแดดและทิศทางลมต่อบ้านอยู่อาศัย ที่อยู่บริเวณโดยรอบโครงการ ในกรณีที่ทั้ง 2 ฝ่ายหาข้อตกลงกันไม่ได้ให้ใช้ลักษณะไตรภาคีเพื่อเจรจากหาข้อตกลงกันประกอบด้วยผู้ได้รับผลกระทบ ผู้ก่อให้เกิดผลกระทบ (บริษัท ภูเก็ตเสิร์ช แลนด์ แอนด์ ดีเวลลอปเมนต์ จำกัด) และคนกลาง คือหน่วยงานท้องถิ่น (เทศบาลตำบลกะรน)</p>	<p>- เนื่องจากบริเวณที่ตั้งของโครงการอยู่ห่างไกลจากบ้านเรือนประชาชน จึงไม่มีผลกระทบของการบดบังของแสง</p> <p>- หากโครงการส่งผลกระทบด้านการบดบังทางแสงแดดและทิศทางลมต่อบ้านอยู่อาศัย ที่อยู่บริเวณโดยรอบโครงการ ในกรณีที่ทั้ง 2 ฝ่ายหาข้อตกลงกันไม่ได้ให้ใช้ลักษณะไตรภาคีเพื่อเจรจากหาข้อตกลงกัน ประกอบด้วยผู้ได้รับผลกระทบ ผู้ก่อให้เกิดผลกระทบ (บริษัท ภูเก็ต เสิร์ช แลนด์ แอนด์ ดีเวลลอปเมนต์ จำกัด) และคนกลาง คือหน่วยงานท้องถิ่น (เทศบาลตำบลกะรน)</p>	<p>- ไม่พบปัญหา</p> <p>- ไม่พบปัญหา</p>

ตารางที่ 2.1 สรุปผลการดำเนินการตามมาตรการลดผลกระทบสิ่งแวดล้อม โครงการโรงแรม เซเวน ซีส์ บริษัท ภูเก็ตเสิร์ช แลนด์ แอนด์ ดีเวลลอปเมนต์
จำกัด ประจำเดือนกรกฎาคม-ธันวาคม 2568 (ต่อ)

องค์ประกอบทางสิ่งแวดล้อม	มาตรการป้องกันแก้ไขและ ลดผลกระทบ	รายละเอียดการปฏิบัติจริง	ปัญหาและแนว ทางแก้ไข
4.6 การบดบังแสงและทิศทางลม (ต่อ) เพื่อช่วยสร้างความร่มรื่นอีกด้วย ดังนั้นคาดว่าจะผลกระทบ ด้านการบดบังทิศทางลมจึงอยู่ในระดับต่ำ	(3) ออกแบบการวางตัวอาคารของโครงการให้มีที่ว่างของแนวอาคารเว้น ระยะห่างจากแนวเขตที่ดินทุกด้าน (4) ปลูกลำต้นพันธุ์บริเวณที่ว่างโดยรอบอาคารพื้นที่โครงการ เพื่อให้ อากาศเกิดการไหลเวียนและช่วยลดความร้อนให้กับโครงการและพื้นที่ ข้างเคียงโครงการ (5) โครงการได้จัดให้มีพื้นที่สีเขียวคิดเป็นพื้นที่ทั้งหมด 2,137 ตาราง เมตร (คิดเป็นร้อยละ 43.51 ของพื้นที่โครงการ) และมีไม้ยืนต้น 123 ต้น หรือ 1,241 ตารางเมตร	- โครงการได้ออกแบบการวางตัวอาคารของโครงการให้มี ที่ว่างของแนวอาคารเว้นระยะห่างจากแนวเขตที่ดินทุกด้าน - โครงการได้มีการปลูกลำต้นไม้ยืนต้นบริเวณที่ว่างโดยรอบ อาคารพื้นที่โครงการ เพื่อให้อากาศเกิดการไหลเวียนและ ช่วยลดความร้อนให้กับโครงการและพื้นที่ข้างเคียง โครงการ (รูปที่ 2-1) - โครงการได้จัดให้มีพื้นที่สีเขียวคิดเป็นพื้นที่ทั้งหมด 2,137 ตารางเมตร (คิดเป็นร้อยละ 43.51 ของพื้นที่โครงการ) และ มีไม้ยืนต้น 123 ต้น หรือ 1,241 ตารางเมตร (รูปที่ 2-1)	- ไม่พบปัญหา - ไม่พบปัญหา - ไม่พบปัญหา



รูปภาพแสดงการปฏิบัติตามมาตรการลดผลกระทบสิ่งแวดล้อม



รูปที่ 2.1 พื้นที่สีเขียว

รูปภาพแสดงการปฏิบัติตามมาตรการลดผลกระทบสิ่งแวดล้อม (ต่อ)



รูปที่ 2.2 รางระบายน้ำฝน

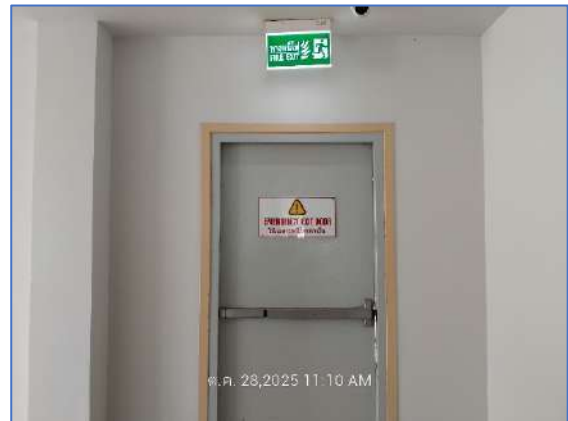

รูปที่ 2.3 ป้ายแสดงเส้นทางหนีไฟในอาคาร



รูปที่ 2.4 จุดรวมพล

รูปภาพแสดงการปฏิบัติตามมาตรการลดผลกระทบสิ่งแวดล้อม (ต่อ)

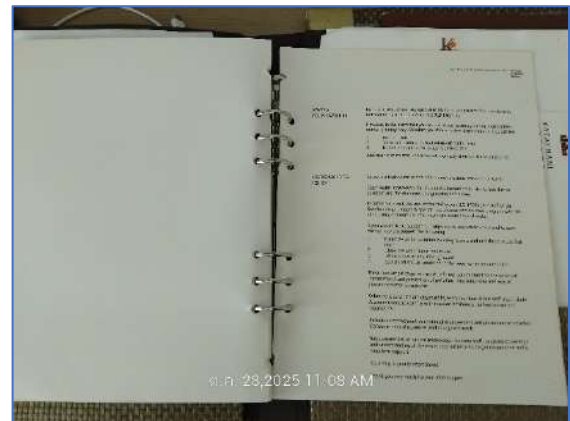
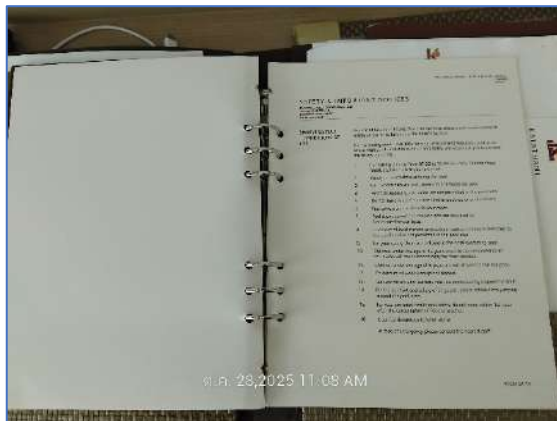

รูปที่ 2.5 คู่มือ และป้ายเผยแพร่ให้ความรู้ด้านการปฏิบัติเมื่อเกิดภัยพิบัติ

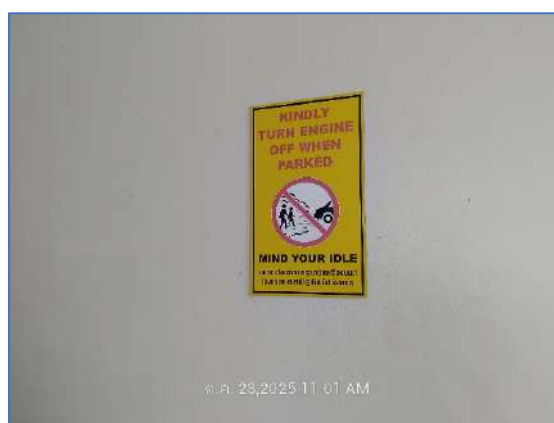

รูปที่ 2.6 ป้ายดับเครื่องยนต์

รูปภาพแสดงการปฏิบัติตามมาตรการลดผลกระทบสิ่งแวดล้อม (ต่อ)



รูปที่ 2.7 กระจกโค้งจราจร



รูปที่ 2.8 เจ้าหน้าที่รักษาความปลอดภัย



รูปที่ 2.9 ระบบไฟส่องสว่างบริเวณทางเข้า-ออก โครงการ

รูปภาพแสดงการปฏิบัติตามมาตรการลดผลกระทบสิ่งแวดล้อม (ต่อ)



รูปที่ 2.10 ที่จอดรถยนต์ในโครงการ



รูปที่ 2.11 เส้นขาว-แดง ห้ามจอดรถยนต์บริเวณไหล่ทาง



รูปที่ 2.12 บ่อหนองน้ำ

รูปภาพแสดงการปฏิบัติตามมาตรการลดผลกระทบสิ่งแวดล้อม (ต่อ)



รูปที่ 2.13 ป้ายเตือนใช้น้ำ Reuse



รูปที่ 2.14 ถังขยะในห้องครัว

รูปภาพแสดงการปฏิบัติตามมาตรการลดผลกระทบสิ่งแวดล้อม (ต่อ)



รูปที่ 2.15 ถังขยะในห้องพัก



รูปที่ 2.16 ถังขยะบริเวณอาคารต่างๆ

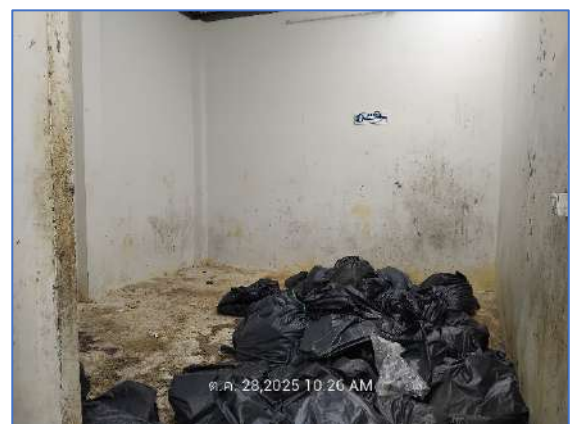

รูปที่ 2.17 ห้องพักขยะขยะเปียก

รูปภาพแสดงการปฏิบัติตามมาตรการลดผลกระทบสิ่งแวดล้อม (ต่อ)



รูปที่ 2.18 ห้องพักขยะทั่วไป และห้องพักขยะรีไซเคิล

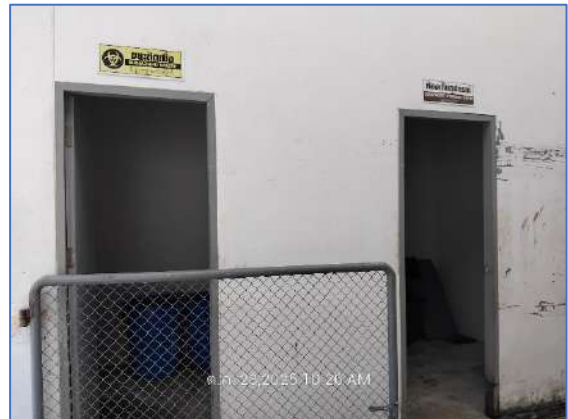

รูปที่ 2.19 ห้องพักขยะอันตราย

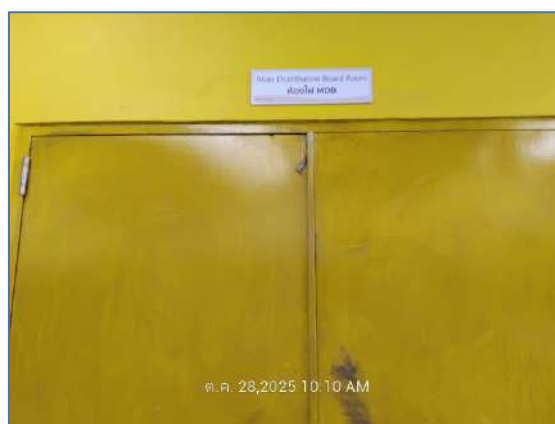

รูปที่ 2.20 หม้อแปลงไฟฟ้าชนิดน้ำมัน (MDB)

รูปภาพแสดงการปฏิบัติตามมาตรการลดผลกระทบสิ่งแวดล้อม (ต่อ)



รูปที่ 2.21 เครื่องกำเนิดไฟฟ้าสำรอง และถังน้ำมันสำรอง



รูปที่ 2.22 แผ่นป้ายเตือน สัญลักษณ์เตือนระวังอันตราย

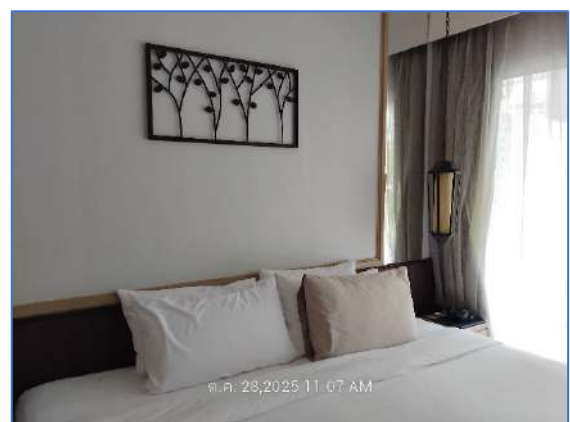

รูปที่ 2.23 ใช้สื่อประชาสัมพันธ์อาคาร

รูปภาพแสดงการปฏิบัติตามมาตรการลดผลกระทบสิ่งแวดล้อม (ต่อ)



รูปที่ 2.24 ถังดับเพลิง และตู้เก็บสายฉีดน้ำดับเพลิง



รูปที่ 2.25 ป้ายแสดงวิธีการใช้ถังดับเพลิง

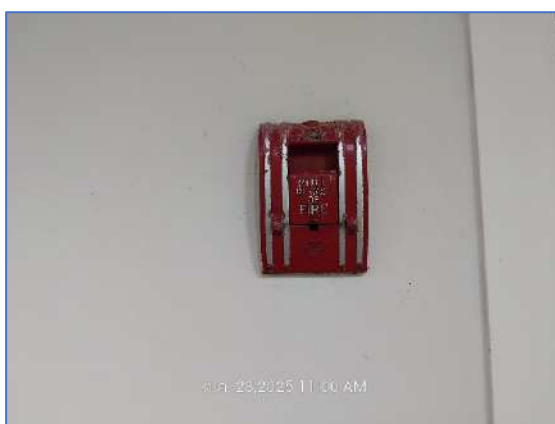

รูปที่ 2.26 สัญญาณแจ้งเตือนเหตุเพลิงไหม้

รูปภาพแสดงการปฏิบัติตามมาตรการลดผลกระทบสิ่งแวดล้อม (ต่อ)



รูปที่ 2.27 อาคารที่สามารถถ่ายเทอากาศ

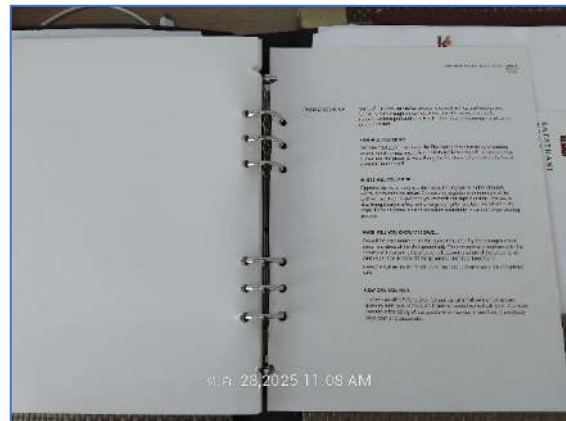

รูปที่ 2.28 คู่มือกฎระเบียบของผู้มาใช้บริการ



รูปที่ 2.29 ระบบโทรทัศน์วงจรปิด

รูปภาพแสดงการปฏิบัติตามมาตรการลดผลกระทบสิ่งแวดล้อม (ต่อ)



รูปที่ 2.30 กล่องปฐมพยาบาลเบื้องต้น



รูปที่ 2.31 สระว่ายน้ำยกระดับสูงจากพื้น และสร้างด้วยคอนกรีต



รูปที่ 2.32 รางระบายน้ำล้อมมีฝาปิดรอบสระว่ายน้ำ

รูปภาพแสดงการปฏิบัติตามมาตรการลดผลกระทบสิ่งแวดล้อม (ต่อ)



รูปที่ 2.33 ป้ายแสดงระดับความลึกของสระว่ายน้ำ



รูปที่ 2.34 โคมไฟให้แสงสว่างบริเวณสระว่ายน้ำ



รูปที่ 2.35 ป้ายแสดงกฎระเบียบสระว่ายน้ำ และห่วงยางช่วยชีวิตบริเวณสระว่ายน้ำ

รูปภาพแสดงการปฏิบัติตามมาตรการลดผลกระทบสิ่งแวดล้อม (ต่อ)

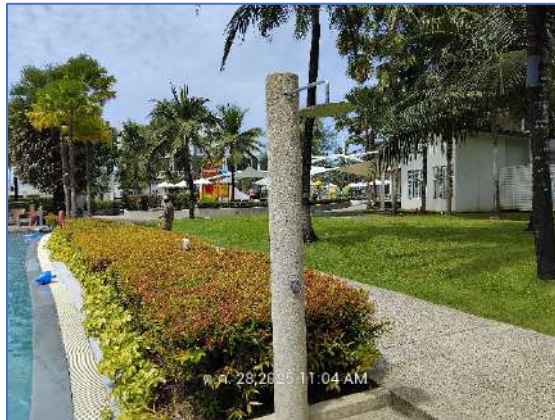

รูปที่ 2.36 ที่ล้างตัวและล้างเท้าบริเวณสระว่ายน้ำ

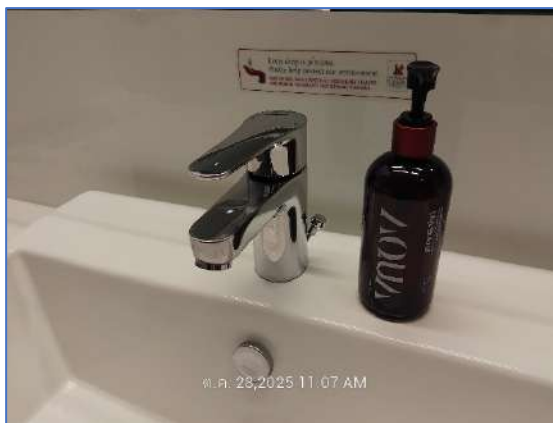

รูปที่ 2.37 สุขภัณฑ์ประหยัดน้ำ



รูปที่ 2.38 ป้ายรณรงค์ประหยัดน้ำ

รูปภาพแสดงการปฏิบัติตามมาตรการลดผลกระทบสิ่งแวดล้อม (ต่อ)

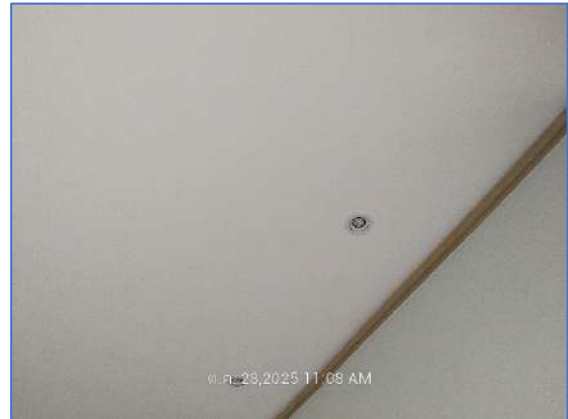
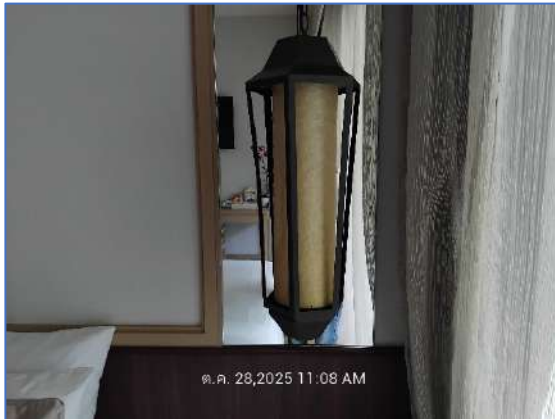

รูปที่ 2.39 อุปกรณ์ไฟฟ้าชนิดประหยัดพลังงาน

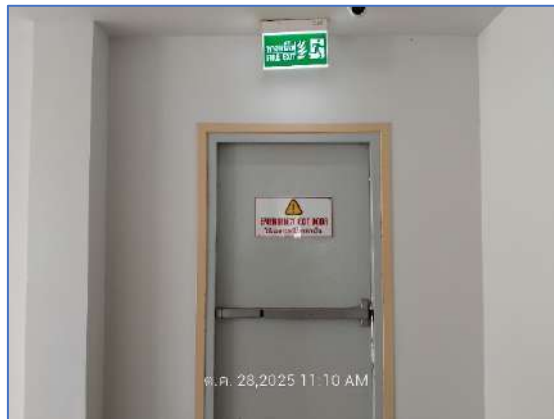

รูปที่ 2.40 บันไดหนีไฟ



รูปที่ 2.41 เครื่องสำรองไฟฉุกเฉิน

รูปภาพแสดงการปฏิบัติตามมาตรการลดผลกระทบสิ่งแวดล้อม (ต่อ)



รูปที่ 2.42 ตู้เก็บสิ่งของ ที่วางที่เก็บรองเท้า ของผู้มารับบริการ



รูปที่ 2.43 แผนผังแสดงเส้นทางอพยพภายในห้องพัก



รูปที่ 2.44 ถังเก็บน้ำใช้

รูปภาพแสดงการปฏิบัติตามมาตรการลดผลกระทบสิ่งแวดล้อม (ต่อ)



รูปที่ 2.45 รางระบายน้ำ



รูปที่ 2.46 บ่อน้ำบาดาล



รูปที่ 2.47 หัวรับน้ำดับเพลิง

รูปภาพแสดงการปฏิบัติตามมาตรการลดผลกระทบสิ่งแวดล้อม (ต่อ)



รูปที่ 2.48 คนสวนดูแลพื้นที่สีเขียว



รูปที่ 2.49 ถังขยะแยกประเภท



รูปที่ 2.50 ระบบตรวจจับควัน (Smoke detector)

ผลการติดตามตรวจสอบคุณภาพสิ่งแวดล้อม

บทที่ 3

ผลการติดตามตรวจสอบคุณภาพสิ่งแวดล้อม

บริษัท ภูเก็ตเสิร์ช แลนด์ แอนด์ ดีเวลลอปเมนต์ จำกัด ได้ทำการสรุปผลการติดตามตรวจสอบคุณภาพสิ่งแวดล้อม ของโครงการโรงแรม เซเวน ซีส์ ตามข้อกำหนดของหน่วยงานราชการที่เกี่ยวข้องด้านโครงการด้านที่พักอาศัยบริการชุมชนและสถานที่พักตากอากาศ ประจำเดือนกรกฎาคม-ธันวาคม 2568 ซึ่งครอบคลุมปัจจัยทางสิ่งแวดล้อมที่สำคัญ คือ

- คุณภาพน้ำ
- การระบายน้ำ
- ระบบป้องกันอัคคีภัย
- อื่นๆ ได้แก่ การกำจัดขยะมูลฝอย

การติดตามตรวจสอบคุณภาพสิ่งแวดล้อม โครงการโรงแรม เซเวน ซีส์ ของ บริษัท ภูเก็ตเสิร์ช แลนด์ แอนด์ ดีเวลลอปเมนต์ จำกัด มีรายละเอียดการดำเนินงานตามแผนการติดตามตรวจสอบคุณภาพสิ่งแวดล้อม ประจำเดือนกรกฎาคม-ธันวาคม 2568 แสดงดังตารางที่ 3.1

ตารางที่ 3.1 รายละเอียดการติดตามตรวจสอบคุณภาพสิ่งแวดล้อม
โครงการโรงแรม เซเวน ซีส์ ของบริษัท ภูเก็ตเสิร์ช แลนด์ แอนด์ ดีเวลลอปเมนต์
ประจำเดือนกรกฎาคม-ธันวาคม 2568

คุณภาพสิ่งแวดล้อม	จุดเก็บตัวอย่าง	พารามิเตอร์	วิธีการตรวจวัด/วิเคราะห์	วันที่ดำเนินการ
1. คุณภาพน้ำ - คุณภาพน้ำผ่านการบำบัด	- บ่อตรวจคุณภาพน้ำหลัง เข้าระบบ	- pH, BOD5, TSS, TKN, G&O, Sett, TDS และ S ²⁻	ตาม Standard Method for the Examination of Water and Wastewater 24 th Edition, 2023 ของ APHA, AWWA and WEF	ก.ค. - ธ.ค. 68
- คุณภาพน้ำสระว่ายน้ำ		- pH, Chlorine (Residual) , Total Chlorine, Combined Chlorine, TCB, FCB	ตาม Standard Method for the Examination of Water and Wastewater 24 th Edition, 2023 ของ APHA, AWWA and WEF	ก.ค. - ธ.ค. 68
- คุณภาพน้ำทะเล	- บริเวณหาดกะตะน้อย	- pH, TDS, Salinity, NO ₃ -N, NH ₃ -N, PO ₄ ³⁻ , DO, TCB, FCB	ตาม Standard Method for the Examination of Water and Wastewater 24 th Edition, 2023 ของ APHA, AWWA and WEF	ม.ค. และ ก.ค. 68

ตารางที่ 3.1 รายละเอียดการติดตามตรวจสอบคุณภาพสิ่งแวดล้อม
โครงการโรงแรม เซเวน ซีส์ ของบริษัท ภูเก็ตเสิร์ช แอนด์ แอนด์ ดีเวลลอปเมนต์ จำกัด
ประจำเดือนกรกฎาคม-ธันวาคม 2568 (ต่อ)

คุณภาพสิ่งแวดล้อม	จุดเก็บตัวอย่าง	พารามิเตอร์	วิธีการตรวจวัด/วิเคราะห์	วันที่ดำเนินการ
- คุณภาพน้ำถึงเก็บน้ำ ดิบ และน้ำผ่านการ กรอง		- pH, TDS, Hardness, NO ₃ -N, Fe, Mn, F ⁻ , Color, Turbidity, Cl ⁻ , Pb, Zn, As, SO ₄ ²⁻ , Cu, Cr, Cd, Hg, TCB, E-Coli	ตาม Standard Method for the Examination of Water and Wastewater 24 th Edition, 2023 ของ APHA, AWWA and WEF	ม.ค. และ ก.ค. 68

3.1 การตรวจวิเคราะห์คุณภาพน้ำ

การตรวจวิเคราะห์คุณภาพน้ำจะดำเนินการตามวิธีมาตรฐานของ Standard Method for the Examination of Water and Wastewater 24th Edition, 2023 ของ APHA, AWWA and WEF โดยมีรายละเอียดวิธีการเก็บและรักษาตัวอย่างน้ำ แสดงดังตารางที่ 3.2 และรายละเอียดวิธีการตรวจวิเคราะห์คุณภาพน้ำ แสดงดังตารางที่ 3.3

ตารางที่ 3.2 วิธีการเก็บและรักษาตัวอย่างน้ำ

วิธีการเก็บและรักษาตัวอย่างน้ำ
<p>เก็บตัวอย่างน้ำโดยวิธี Grab Sampling โดยตัวอย่างที่เก็บได้จะบรรจุใส่ขวดประเภทต่างๆ ดังนี้</p> <ol style="list-style-type: none"> 1. ตัวอย่างวิเคราะห์หาปริมาณไขมัน (Oil & Grease) ตัวอย่างที่เก็บได้จะบรรจุใส่ขวดแก้วขนาด 1,000 ml 2. ตัวอย่างวิเคราะห์หาปริมาณ Bacteria ประเภทต่างๆ ตัวอย่างที่เก็บได้จะบรรจุใส่ขวดแก้วที่ผ่านการฆ่าเชื้อด้วยวิธี Sterile Technique 3. ตัวอย่างวิเคราะห์หาพารามิเตอร์อื่นๆ ตัวอย่างที่เก็บได้จะบรรจุใส่ขวดพลาสติกขนาด 1,800 ml 4. ตัวอย่างทั้งหมดจะถูกแช่ในถังน้ำแข็งเพื่อเก็บรักษาตัวอย่างก่อนนำมาวิเคราะห์ในห้องปฏิบัติการภายใน 24 ชั่วโมง <p>สำหรับค่าพารามิเตอร์บางค่า จะตรวจวัดที่ภาคสนาม ได้แก่ pH, DO, Temperature และ Flow Rate</p>

ตารางที่ 3.3 รายละเอียดวิธีการตรวจวิเคราะห์คุณภาพน้ำ

ลำดับที่	ดัชนีชี้วัดคุณภาพสิ่งแวดล้อม	วิธีการตรวจวิเคราะห์
1	pH at 25°C	Electrometric Method
2	Biochemical Oxygen Demand	5-Day BOD Test, Azide modification Method
3	Total Suspended Solids	Dried at 103 – 105 °C Method
4	Total Dissolved Solids	Dried at 103–105 oC
5	Sulfide	Iodometric Method
6	Grease & Oil	Partition–Gravimetric Method
7	Total Kjeldahl Nitrogen	Macro–Kjeldahl Method
8	Settleable Solids	Volumetric Method
9	Chlorine (Residual)	DPD Colorimetric
10	Total Chlorine	DPD Colorimetric Method
11	Combined Chlorine	Calculation Method
12	Total Coliform Bacteria	MPN Test
13	Fecal Coliform Bacteria	MPN Test
14	E.Coli	MPN Test
15	Salinity	Electrical Conductivity
16	Nitrate–Nitrogen	Cadmium Reduction
17	Ammonia–Nitrogen	Distillation, Titrimetric
18	Phosphate	Ascorbic Acid Method
19	Dissolved Oxygen	Membrane Electrode
20	Hardness	EDTA Titrimetric
21	Iron	Phenanthroline Method
22	Manganese	Persulfate Method
23	Fluoride	SPADNS Method
24	Color	Spectrophotometric
25	Turbidity	Nephelometric Method
26	Chloride	Argentometric Method
27	Lead	Direct Aspiration–AAS Method
28	Zinc	ICP–AES Method
29	Arsenic	Hydride Generation–AAS Method
30	Sulfate	Turbidimetric Method
31	Copper	Direct Aspiration – AAS
32	Chromium	Direct Aspiration – AAS
33	Cadmium	ICP–AES
34	Mercury	Cold Vapor Technique–AAS

3.1.1 การตรวจวิเคราะห์คุณภาพน้ำผ่านการบำบัด

การตรวจวิเคราะห์คุณภาพน้ำผ่านการบำบัด ของโครงการโรงแรม เซเวน ซีส์ ของ บริษัท ภูเก็ตเสิร์ช แอนด์ แอนด์ ดีเวลลอปเมนต์ จำกัด ประจำเดือนกรกฎาคม-ธันวาคม 2568 จำนวน 1 จุด คือ บ่อตรวจคุณภาพน้ำหลังผ่านระบบ รูปภาพแสดงการเก็บตัวอย่างคุณภาพน้ำทิ้ง แสดงดังรูปที่ 3.1

รูปภาพแสดงการเก็บตัวอย่างคุณภาพน้ำทิ้ง

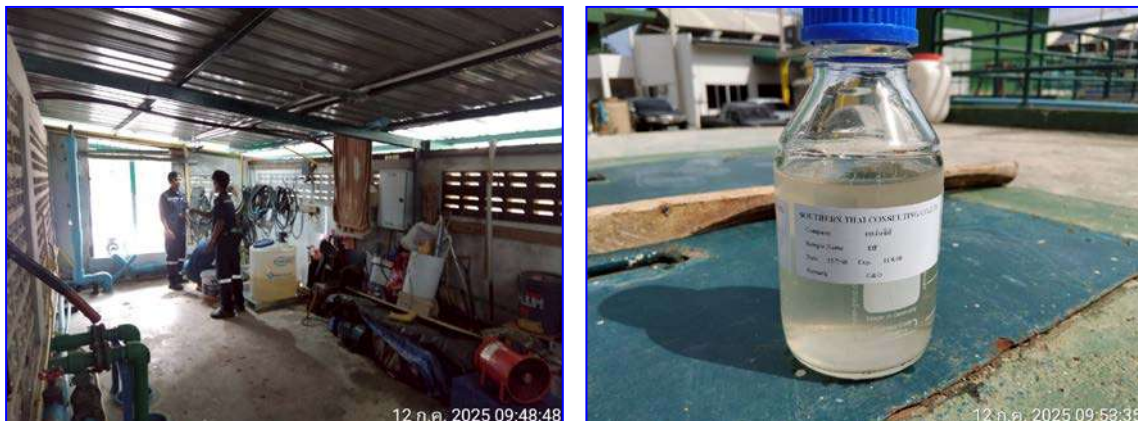

รูปที่ 3.1 การเก็บตัวอย่างน้ำหลังผ่านการบำบัด (Effluent)

3.1.1.1 ผลการตรวจวิเคราะห์คุณภาพน้ำทิ้ง

ผลการตรวจวิเคราะห์คุณภาพน้ำทิ้งของโครงการโรงแรม เซเวน ซีส์ ของ บริษัท ภูเก็ตเสิร์ช แอนด์ แอนด์ ดีเวลลอปเมนต์ จำกัด จำนวน 1 จุด ประจำเดือนกรกฎาคม-ธันวาคม 2568 แสดงดังตารางที่ 3.4-3.5

ตารางที่ 3.4 ผลการตรวจวิเคราะห์คุณภาพน้ำ หลังผ่านการบำบัด ประจำเดือนมกราคม 2565-มิถุนายน 2568

วันที่เก็บ ตัวอย่าง	รายการทดสอบ							
	pH	BOD ₅ (mg/L)	TSS (mg/L)	TDS (mg/L)	Sulfide (mg/L as S ²⁻)	Grease & Oil (mg/L)	TKN (mg/L)	Settleable Solids (mL/L)
ม.ค. 65	6.80	< 2	3.0	550	ND	ND	11.20	ND
ก.พ. 65	7.33	0.3	4.0	439	ND	ND	7.07	ND
มี.ค. 65	7.10	4.6	15.0	488	0.57	ND	8.33	ND
เม.ย. 65	7.29	0.7	9.0	680	ND	ND	6.00	ND
พ.ค. 65	7.07	1.2	7.0	742	ND	ND	5.00	ND
มิ.ย. 65	7.41	0.5	9.0	672	ND	ND	17.92	ND
มาตรฐาน ^{1/}	5.0-9.0	≤ 40	≤ 50	≤ 500 [#]	≤ 3	≤ 20	≤ 40	≤ 0.5

ตารางที่ 3.4 ผลการตรวจวิเคราะห์คุณภาพน้ำ หลังผ่านการบำบัด ประจำเดือนมกราคม 2565-มิถุนายน 2568 (ต่อ)

วันที่เก็บ ตัวอย่าง	รายการทดสอบ							
	pH	BOD ₅ (mg/L)	TSS (mg/L)	TDS (mg/L)	Sulfide (mg/L as S ²⁻)	Grease & Oil (mg/L)	TKN (mg/L)	Settleable Solids (mL/L)
ก.ค. 65	7.50	0.2	8.0	618	ND	ND	19.88	ND
ส.ค. 65	7.26	0.4	4.0	482	ND	ND	14.21	ND
ก.ย. 65	7.02	1.2	8.0	800	ND	ND	1.05	ND
ต.ค. 65	7.20	0.7	2.0	608	ND	ND	17.43	ND
พ.ย. 65	7.38	3.0	20.0	600	ND	ND	32.41	ND
ธ.ค. 65	7.44	19.0	21.0	480	ND	ND	30.32	0.1
ม.ค. 66	7.80	1.6	16.0	462	0.21	ND	20.16	ND
ก.พ. 66	7.29	2.0	4.0	612	ND	ND	30.00	ND
มี.ค. 66	6.53	1.1	12.0	750	0.21	ND	7.00	ND
เม.ย. 66	8.01	0.9	17.0	768	0.28	ND	7.00	ND
พ.ค. 66	8.12	1.1	10.0	646	0.07	ND	9.00	ND
มิ.ย. 66	7.22	1.2	12.0	728	0.43	ND	11.00	ND
ก.ค. 66	7.55	4.0	28.0	662	0.64	ND	27.0	ND
ส.ค. 66	7.67	0.7	17.0	656	0.35	ND	34.43	0.1
ก.ย. 66	7.83	1.1	11.0	584	0.28	ND	30.0	ND
ต.ค. 66	7.81	0.8	28.0	568	0.21	ND	29.00	ND
พ.ย. 66	7.78	5.0	12.0	504	ND	ND	31.00	ND
ธ.ค. 66	7.74	12.0	18.0	524	0.27	ND	30.00	ND
ม.ค. 67	7.78	20.7	40.0	484	0.67	3.0	30.00	0.67
ก.พ. 67	8.02	1.0	21.0	536	0.21	ND	28.00	ND
มี.ค. 67	8.02	1.8	24.0	596	0.47	ND	25.00	ND
เม.ย. 67	7.54	25.0	42.0	566	0.80	2.0	28.00	ND
พ.ค. 67	8.06	1.6	30.0	586	0.60	ND	25.00	ND
มิ.ย. 67	7.37	28.0	34.0	672	0.53	ND	28.00	ND
ก.ค. 67	7.52	2.0	19.0	574	0.20	ND	25.00	ND
ส.ค. 67	7.52	4.0	25.0	584	0.20	ND	28.00	ND
ก.ย. 67	7.39	2.0	12.0	530	0.20	ND	18.00	ND
ต.ค. 67	7.37	6.0	17.0	464	ND	ND	15.00	ND
พ.ย. 67	7.28	13.0	28.0	428	0.53	ND	22.00	0.1
ธ.ค. 67	7.24	12.0	18.0	472	0.53	ND	25.00	ND
ม.ค. 68	8.04	7.0	28.0	558	0.07	ND	30.00	ND
ก.พ. 68	7.47	15.0	21.0	582	0.47	ND	30.10	ND
มี.ค. 68	7.37	18.0	16.0	564	ND	ND	33.60	ND
เม.ย. 68	8.47	18.0	19.0	1,008	ND	ND	34.09	ND
พ.ค. 68	7.24	4.0	10.0	640	0.40	ND	17.01	ND
มิ.ย. 68	7.11	2.0	15.0	462	0.20	ND	30.75	ND
มาตรฐาน ^{1/}	5.0-9.0	≤ 40	≤ 50	≤ 500 [#]	≤ 3	≤ 20	≤ 40	≤ 0.5
มาตรฐาน ^{2/}	5.5-9.0	≤ 40	≤ 50	≤ 1,300	≤ 1	≤ 20	≤ 40	-

ตารางที่ 3.5 ผลการตรวจวิเคราะห์คุณภาพน้ำ หลังผ่านการบำบัด ประจำเดือนกรกฎาคม-ธันวาคม 2568

วันที่เก็บ ตัวอย่าง	รายการทดสอบ							
	pH	BOD ₅ (mg/L)	TSS (mg/L)	TDS (mg/L)	Sulfide (mg/L as S ²⁻)	Grease & Oil (mg/L)	TKN (mg/L)	Settleable Solids (mL/L)
ก.ค. 68	7.47	13.0	11	508	0.80	ND	25.62	ND
ส.ค. 68	7.88	2.0	18	492	0.13	ND	34.79	ND
ก.ย. 68	7.20	2.0	5	626	ND	ND	24.78	ND
ต.ค. 68	6.86	2.0	7	434	0.13	ND	32.20	ND
พ.ย. 68	7.72	8.0	10	418	ND	ND	25.55	ND
ธ.ค. 68	7.92	18.0	23	552	0.47	1.0	30.80	ND
มาตรฐาน ^{2/}	5.5-9.0	≤ 40	≤ 50	≤ 1,300	≤ 1	≤ 20	≤ 40	-

หมายเหตุ 500[#] ต้องมีค่าที่เพิ่มขึ้นจากปริมาณสารละลายในน้ำใช้ตามปกติไม่เกิน 500 มก./ล.,
< = น้อยกว่า, ≤ = น้อยกว่าหรือเท่ากับ, - = ไม่มีมาตรฐานกำหนด/ไม่ได้กำหนดให้ตรวจวิเคราะห์,
ND = Not Detected (ตรวจวัดไม่พบโดยวิธีทางห้องปฏิบัติการ), * ไม่เป็นไปตามเกณฑ์มาตรฐาน ฯ กำหนด

มาตรฐาน^{1/} : ประกาศกระทรวงทรัพยากรธรรมชาติและสิ่งแวดล้อม (พ.ศ. 2548)
เรื่อง กำหนดมาตรฐานควบคุมการระบายน้ำทิ้งจากอาคารบางประเภท และบางขนาด (อาคารประเภท ค.)

มาตรฐาน^{2/} : ประกาศกระทรวงทรัพยากรธรรมชาติและสิ่งแวดล้อม (พ.ศ. 2567)
เรื่อง กำหนดมาตรฐานควบคุมการระบายน้ำทิ้งจากอาคารบางประเภท และบางขนาด (อาคารประเภท ค.)
(เล่มที่ 141 ตอนพิเศษ 233 ง วันที่ 27 สิงหาคม 2567)

ชื่อผู้บันทึก/ควบคุมการเก็บตัวอย่าง : นางสาวจุฑาภรณ์ จุฑามาศย์ เลขทะเบียน : ว-176-จ-0006
ชื่อบริษัทผู้ตรวจวิเคราะห์ : ผลการตรวจวิเคราะห์โดย บริษัท เช่าเหิรินทร์ไทยคอนสตรัค จำกัด เลขทะเบียน ว-176
ชื่อเจ้าหน้าที่วิเคราะห์ : นางเพ็ญภา จันทรเพ็ญ เลขทะเบียน : ว-176-ค-0003
ชื่อผู้ตรวจสอบ/ควบคุม : นายพิษณุ สอนมี เลขทะเบียน : ว-176-ค-0001
เบอร์โทรศัพท์ : 0-7625-0304 , 0-7661-7668-9 เบอร์โทรสาร : 0-7625-0305, 0-7661-7670

กราฟแสดงผลการตรวจวิเคราะห์คุณภาพน้ำหลังผ่านการบำบัด

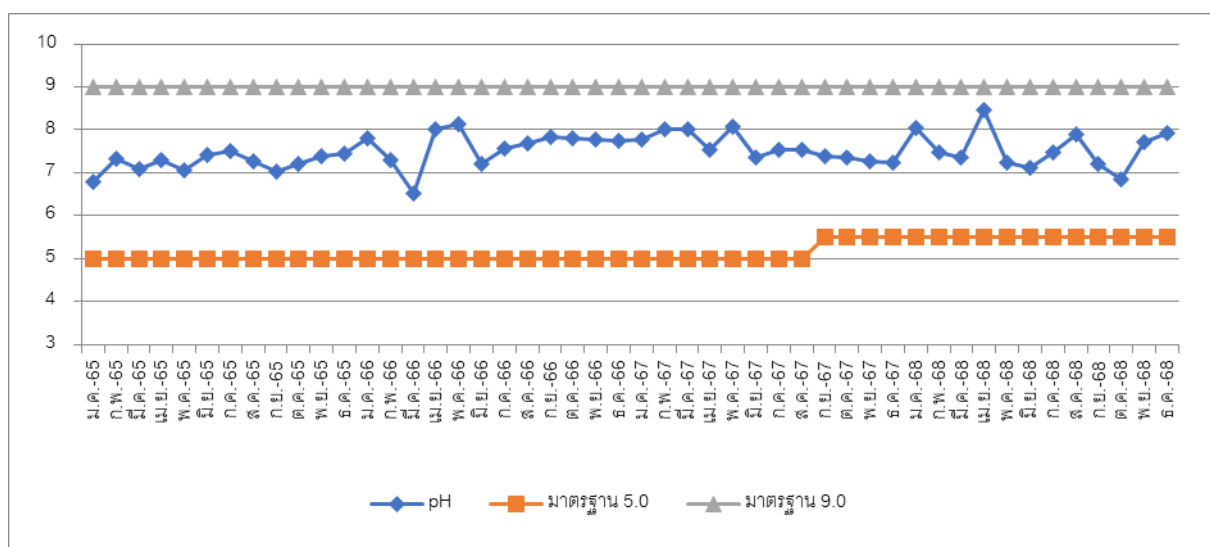

ภาพที่ 3.1 กราฟแสดงค่า pH น้ำหลังผ่านการบำบัด

กราฟแสดงผลการตรวจวิเคราะห์คุณภาพน้ำหลังผ่านการบำบัด (ต่อ)

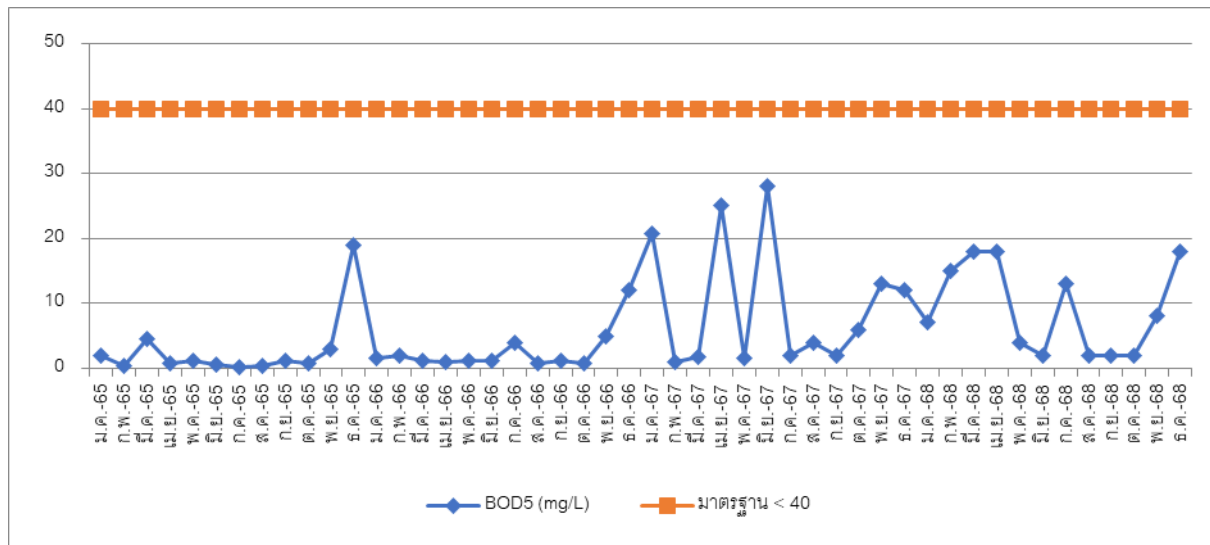

ภาพที่ 3.2 กราฟแสดงค่า BOD₅ น้ำหลังผ่านการบำบัด

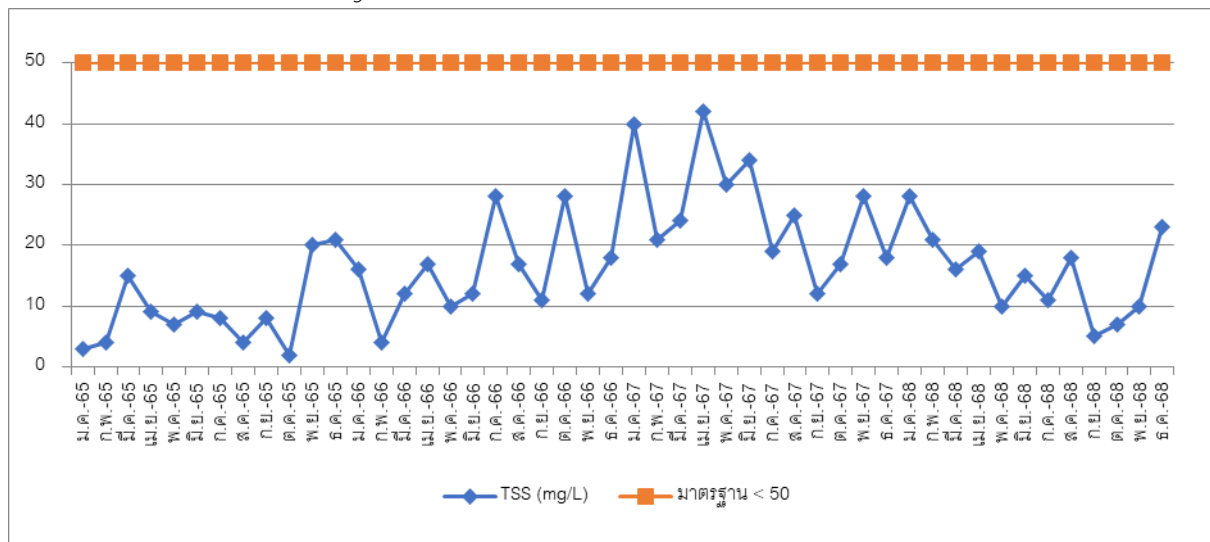

ภาพที่ 3.3 กราฟแสดงค่า TSS น้ำหลังผ่านการบำบัด

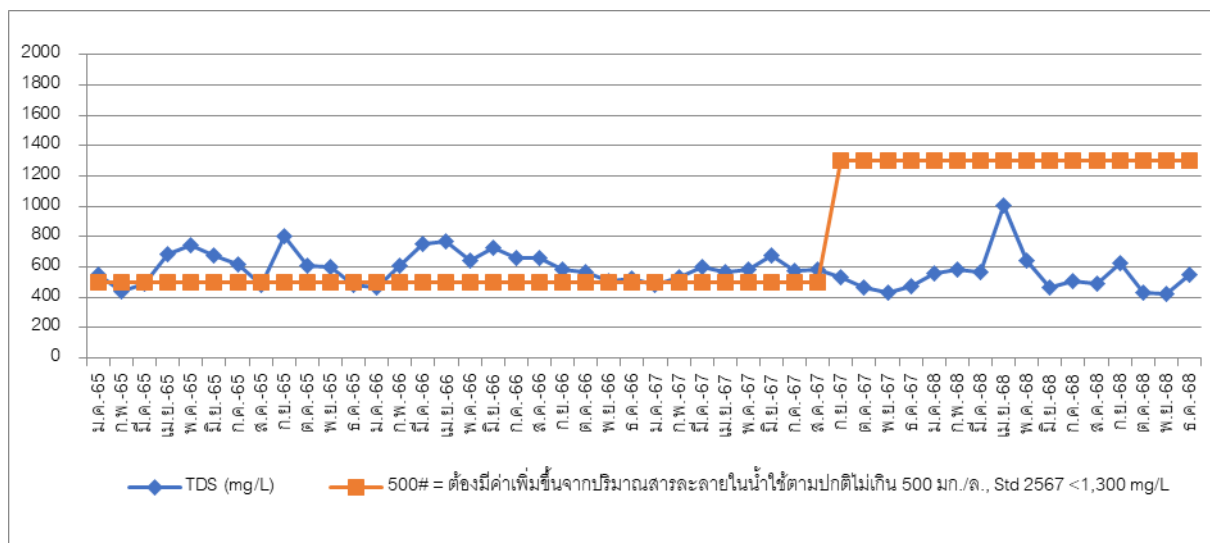

ภาพที่ 3.4 กราฟแสดงค่า TDS น้ำหลังผ่านการบำบัด

กราฟแสดงผลการตรวจวิเคราะห์คุณภาพน้ำหลังการบำบัด (ต่อ)

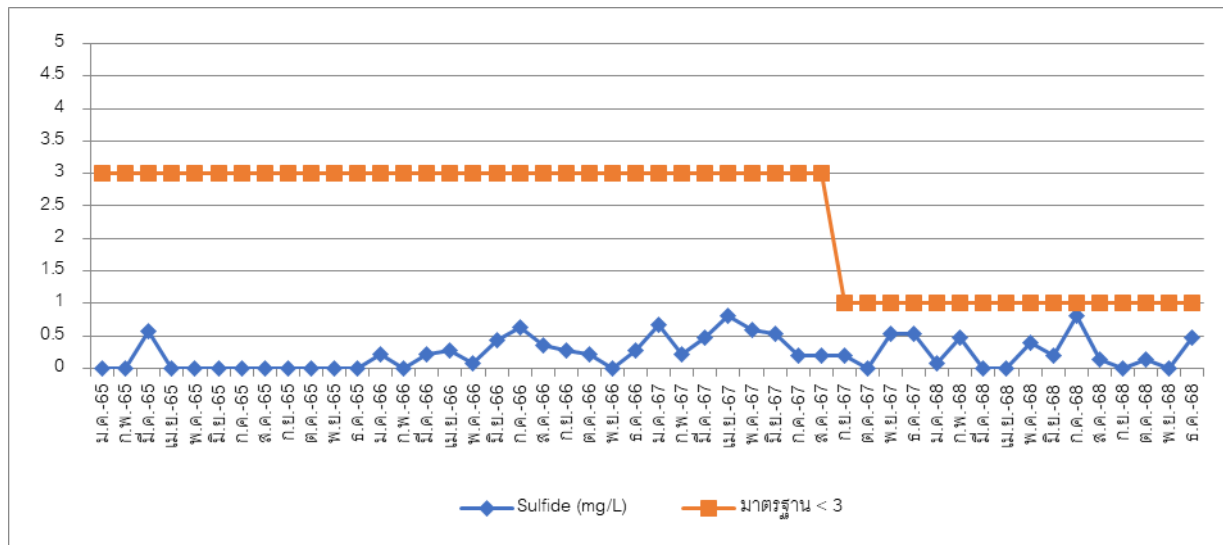

ภาพที่ 3.5 กราฟแสดงค่า S^{2-} น้ำหลังการบำบัด

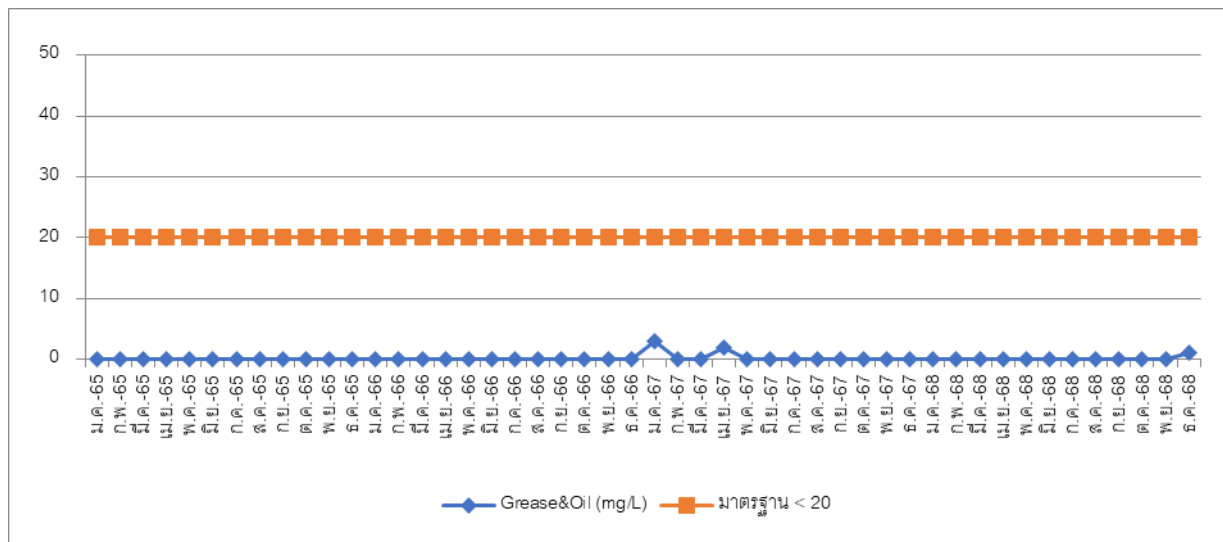

ภาพที่ 3.6 กราฟแสดงค่า Grease & Oil น้ำหลังการบำบัด

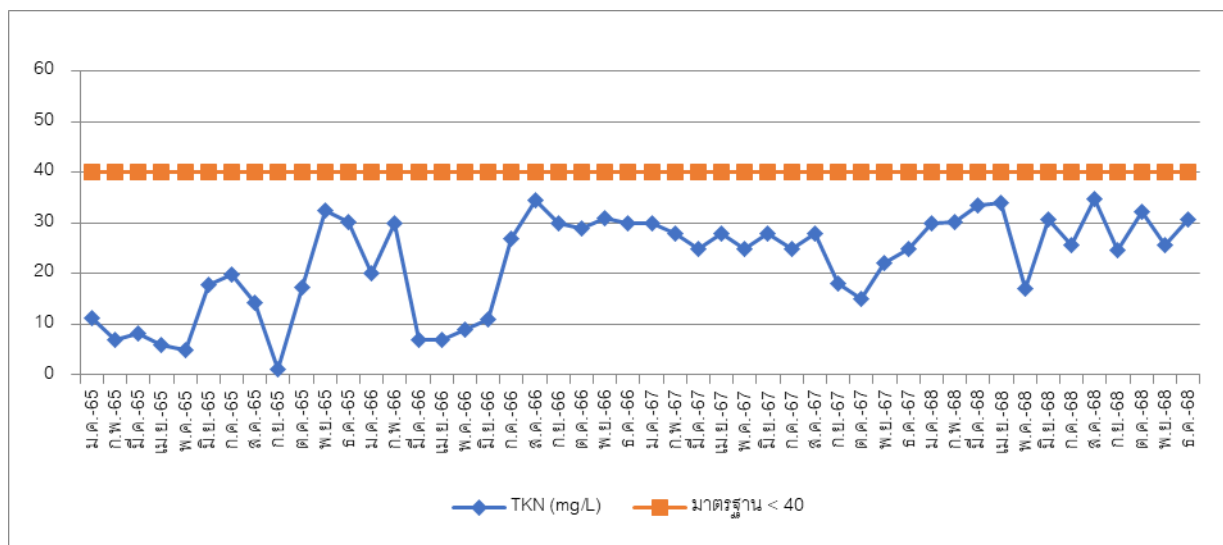

ภาพที่ 3.7 กราฟแสดงค่า TKN น้ำหลังการบำบัด

กราฟแสดงผลการตรวจวิเคราะห์คุณภาพน้ำหลังการบำบัด (ต่อ)

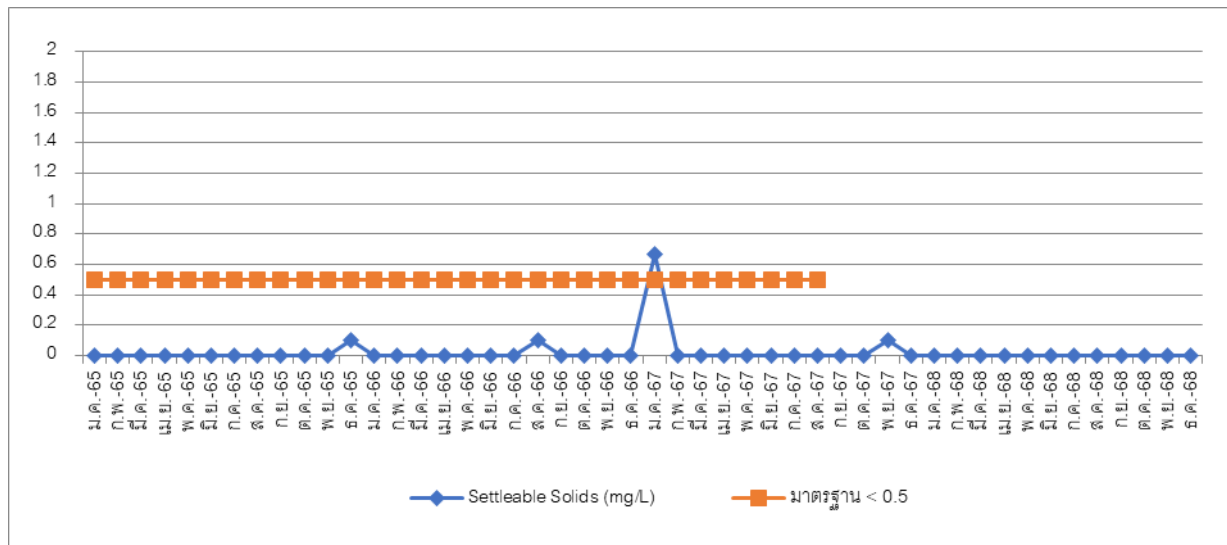

ภาพที่ 3.8 กราฟแสดงค่า Settleable Solids น้ำหลังการบำบัด

3.1.1.2 สรุปผลการตรวจวิเคราะห์คุณภาพน้ำหลังการบำบัด

จากผลการตรวจวิเคราะห์คุณภาพน้ำหลังการบำบัดของ โครงการโรงแรม เซเวน ซีส์ ของ บริษัท ภูเก็ตเสิร์ช แลนด์ แอนด์ ดีเวลลอปเม้นท์ จำกัด ประจำเดือนกรกฎาคม-ธันวาคม 2568 พบว่า คุณภาพน้ำ หลังการบำบัดมีค่าผ่านเกณฑ์มาตรฐานตามประกาศกระทรวงทรัพยากรธรรมชาติและสิ่งแวดล้อม (พ.ศ. 2567) เรื่อง กำหนดมาตรฐานควบคุมการระบายน้ำทิ้งจากอาคารบางประเภท และบางขนาด (อาคารประเภท ค.) (เล่มที่ 141 ตอน พิเศษ 233 ง วันที่ 27 สิงหาคม 2567) กำหนด

3.1.2 การตรวจวิเคราะห์คุณภาพน้ำสระว่ายน้ำ

การตรวจวิเคราะห์คุณภาพน้ำสระว่ายน้ำ ของโครงการโรงแรม เซเวน ซีส์ ของ บริษัท ภูเก็ตเสิร์ช แลนด์ แอนด์ ดีเวลลอปเม้นท์ จำกัด ประจำเดือนกรกฎาคม-ธันวาคม 2568 จำนวน 1 จุด รูปภาพแสดงการเก็บ ตัวอย่างคุณภาพน้ำทิ้ง แสดงดังรูปที่ 3.2

รูปภาพแสดงการเก็บตัวอย่างคุณภาพน้ำสระว่ายน้ำ



รูปที่ 3.2 การเก็บตัวอย่างคุณภาพน้ำสระว่ายน้ำ

3.1.2.1 ผลการตรวจวิเคราะห์คุณภาพน้ำสระว่ายน้ำ

ผลการตรวจวิเคราะห์คุณภาพน้ำสระว่ายน้ำ ของโครงการโรงแรม เซเวน ซีส์ ของบริษัท ภูเก็ตเสิร์ช แอนด์ แอนด์ ดีเวลลอปเมนต์ จำกัด จำนวน 1 จุด ประจำเดือนกรกฎาคม-ธันวาคม 2568 แสดงดังตารางที่ 3.6-3.8

ตารางที่ 3.6 ผลการตรวจวิเคราะห์คุณภาพน้ำสระว่ายน้ำ ประจำเดือนมกราคม 2565-มิถุนายน 2568

วันที่เก็บ ตัวอย่าง	รายการทดสอบ					
	pH	Chlorine (Residual) (mg/L as Cl ₂)	Total Chlorine (mg/L as Cl ₂)	Combined Chlorine (mg/L as Cl ₂)	TCB (MPN/100 mL)	FCB (MPN/100 mL)
ม.ค. 65	7.72	0.51*	2.02	1.51*	< 1.8	< 1.8
ก.พ. 65	7.72	5.73*	> 6	—	< 1.8	< 1.8
มี.ค. 65	7.61	3.65*	4.27	0.62	< 1.8	< 1.8
เม.ย. 65	7.41	1.77*	2.10	0.33*	< 1.8	< 1.8
พ.ค. 65	7.20	2.59*	3.02	5.61*	< 1.8	< 1.8
มิ.ย. 65	7.40	0.40*	3.42	3.82*	< 1.8	< 1.8
ก.ค. 65	7.45	1.60*	1.85	0.25*	< 1.8	< 1.8
ส.ค. 65	7.94	>6.00*	>6.00	>6.00*	< 1.8	< 1.8
ก.ย. 65	7.80	2.41*	0.05	2.36*	< 1.8	< 1.8
ต.ค. 65	7.13	1.98*	2.22	0.24*	< 1.8	< 1.8
พ.ย. 65	7.33	0.56	3.17	3.74*	< 1.8	< 1.8
ธ.ค. 65	6.66*	0.16*	2.03	2.19*	< 1.8	< 1.8
มาตรฐาน	7.2-8.4	0.6 – 1.0	—	0.5-1.0	≤ 10	ND

ตารางที่ 3.6 ผลการตรวจวิเคราะห์คุณภาพน้ำสระว่ายน้ำ ประจำเดือนมกราคม 2565-มิถุนายน 2568 (ต่อ)

วันที่เก็บ ตัวอย่าง	รายการทดสอบ					
	pH	Chlorine (Residual) (mg/L as Cl ₂)	Total Chlorine (mg/L as Cl ₂)	Combined Chlorine (mg/L as Cl ₂)	TCB (MPN/100 mL)	FCB (MPN/100 mL)
ม.ค. 66	5.98*	0.71	1.36	0.65	< 1.8	< 1.8
ก.พ. 66	6.94*	0.09*	1.12	1.21*	< 1.8	< 1.8
มี.ค. 66	7.11*	0.10*	0.23	0.33*	< 1.8	< 1.8
เม.ย. 66	6.49*	0.10*	0.96	1.06*	< 1.8	< 1.8
พ.ค. 66	7.25	0.33*	1.19	1.52*	< 1.8	< 1.8
มิ.ย. 66	6.43*	0.27*	1.23	1.50*	< 1.8	< 1.8
ก.ค. 66	6.54*	0.99	1.34	0.35*	< 1.8	< 1.8
ส.ค. 66	6.72*	0.99	1.61	0.62	< 1.8	< 1.8
ก.ย. 66	6.82*	0.10*	0.75	0.65	< 1.8	< 1.8
ต.ค. 66	7.02*	0.42*	0.98	0.56	< 1.8	< 1.8
พ.ย. 66	6.82*	0.82	1.04	0.22*	< 1.8	< 1.8
ธ.ค. 66	6.87*	1.43*	2.08	0.62	< 1.8	< 1.8
ม.ค. 67	6.89*	0.38	0.91	0.53	< 1.8	< 1.8
ก.พ. 67	6.90*	0.35	0.5	0.15*	< 1.8	< 1.8
มี.ค. 67	6.25*	0.37	0.90	0.53	< 1.8	< 1.8
เม.ย. 67	7.37	0.92	1.0	0.08*	< 1.8	< 1.8
พ.ค. 67	7.46	2.32*	2.65	0.33*	< 1.8	< 1.8
มิ.ย. 67	6.60*	0.20*	0.10	0.10*	< 1.8	< 1.8
ก.ค. 67	6.72*	1.51*	2.25	0.74	< 1.8	< 1.8
ส.ค. 67	7.21	0.17*	1.28	1.11*	< 1.8	< 1.8
ก.ย. 67	6.27	0.21*	0.56	0.35*	< 1.8	< 1.8
ต.ค. 67	6.87*	0.75	0.56	1.42*	< 1.8	< 1.8
พ.ย. 67	6.91*	1.14*	0.63	0.51	< 1.8	< 1.8
ธ.ค. 67	6.97*	0.91	1.88	0.97	< 1.8	< 1.8
ม.ค. 68	7.06*	0.58*	1.20	0.62	< 1.8	< 1.8
ก.พ. 68	6.58*	1.42*	3.35	1.93*	< 1.8	< 1.8
มี.ค. 68	7.05*	1.11*	1.41	0.30*	< 1.8	< 1.8
เม.ย. 68	7.10*	0.22*	0.69	0.47*	< 1.8	< 1.8
พ.ค. 68	7.31	0.03*	0.17	0.14*	< 1.8	< 1.8
มิ.ย. 68	5.44*	2.29*	3.06	0.77	< 1.8	< 1.8
มาตรฐาน	7.2-8.4	0.6 – 1.0	–	0.5-1.0	≤ 10	ND

ตารางที่ 3.7 ผลการตรวจวิเคราะห์คุณภาพน้ำสระว่ายน้ำ ประจำเดือนกรกฎาคม-ธันวาคม 2568

วันที่เก็บ ตัวอย่าง	รายการทดสอบ					
	pH	Chlorine (Residual) (mg/L as Cl ₂)	Total Chlorine (mg/L as Cl ₂)	Combined Chlorine (mg/L as Cl ₂)	TCB (MPN/100 mL)	FCB (MPN/100 mL)
ก.ค. 68	7.49	0.08*	0.30	0.22	< 1.8	< 1.8
ส.ค. 68	7.11*	2.00*	2.41	0.41*	< 1.8	< 1.8
ก.ย. 68	6.92*	0.78	1.04	0.26*	< 1.8	< 1.8
ต.ค. 68	7.12*	1.00	1.21	0.21*	< 1.8	< 1.8
พ.ย. 68	6.97*	2.19*	2.76	0.57	< 1.8	< 1.8
ธ.ค. 68	6.68*	0.45*	1.00	0.55	< 1.8	< 1.8
มาตรฐาน	7.2-8.4	0.6 - 1.0	-	0.5-1.0	≤ 10	ND

หมายเหตุ < = น้อยกว่า, ≤ = น้อยกว่าหรือเท่ากับ, - = ไม่มีมาตรฐานกำหนด/ไม่ได้กำหนดให้ตรวจวิเคราะห์,
TCB, FCB = < 1.8 mean Not Detected (ตรวจวัดไม่พบโดยวิธีทางห้องปฏิบัติการ)
ND = Not Detected (ตรวจวัดไม่พบโดยวิธีทางห้องปฏิบัติการ)

มาตรฐาน : ค่าแนะนำของคณะกรรมการสาธารณสุข ฉบับที่ 1/2550 เรื่องการควบคุมการประกอบกิจการสระว่ายน้ำ

ชื่อผู้บันทึก/ควบคุมการเก็บตัวอย่าง : นางสาวจุฑาภรณ์ จุฑามาศย์ เลขทะเบียน : ว-176-จ-0006
ชื่อบริษัทผู้ตรวจวิเคราะห์ : ผลการตรวจวิเคราะห์โดย บริษัท เช่าเทิร์นไทยคอนสตรัค จำกัด เลขทะเบียน ว-176
ชื่อเจ้าหน้าที่วิเคราะห์ : นางเพ็ญภา จันทรเพ็ญ เลขทะเบียน : ว-176-ค-0003
ชื่อผู้ตรวจสอบ/ควบคุม : นายพิษณุ สอนมี เลขทะเบียน : ว-176-ค-0001
เบอร์โทรศัพท์ : 0-7625-0304 , 0-7661-7668-9 เบอร์โทรสาร : 0-7625-0305, 0-7661-7670

กราฟแสดงผลการตรวจวิเคราะห์คุณภาพน้ำสระว่ายน้ำ

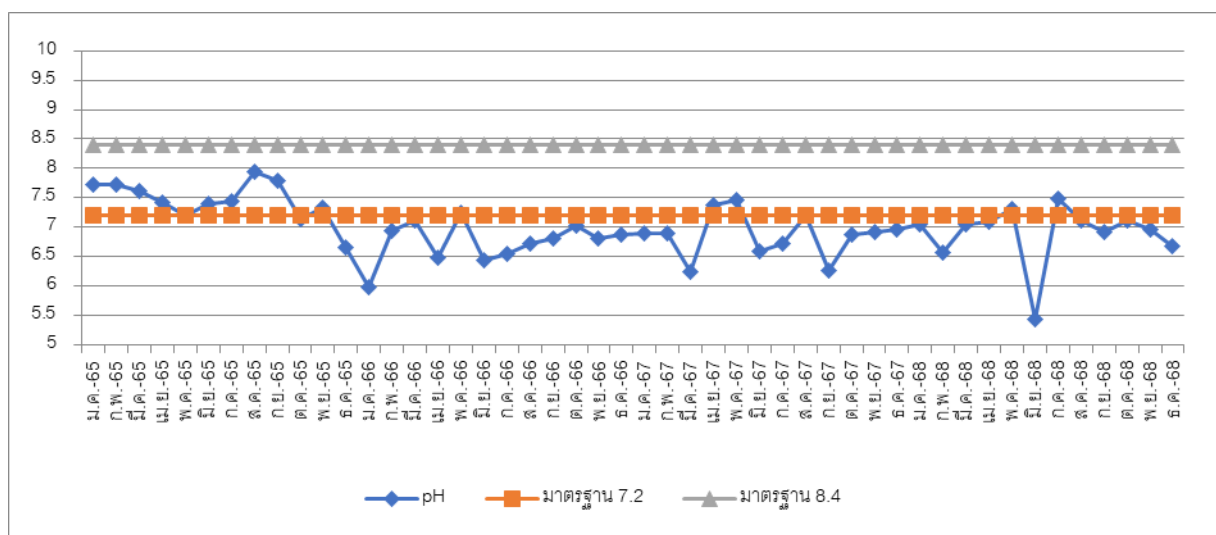

ภาพที่ 3.9 กราฟแสดงค่า pH น้ำสระว่ายน้ำ

กราฟแสดงผลการตรวจวิเคราะห์คุณภาพน้ำสระว่ายน้ำ (ต่อ)

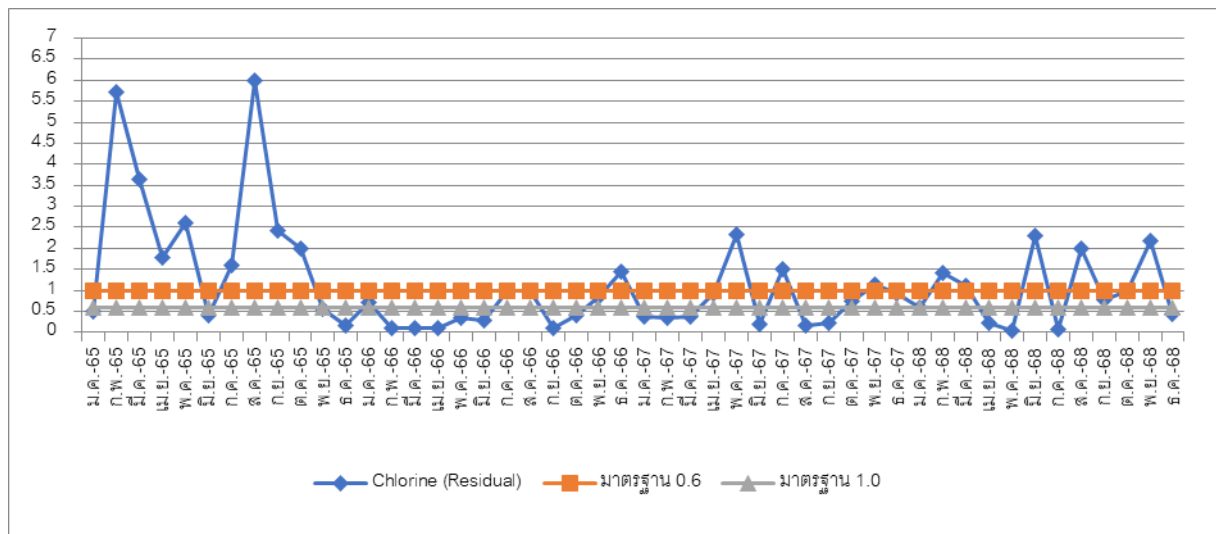

ภาพที่ 3.10 กราฟแสดงค่า Chlorine (Residual) น้ำสระว่ายน้ำ

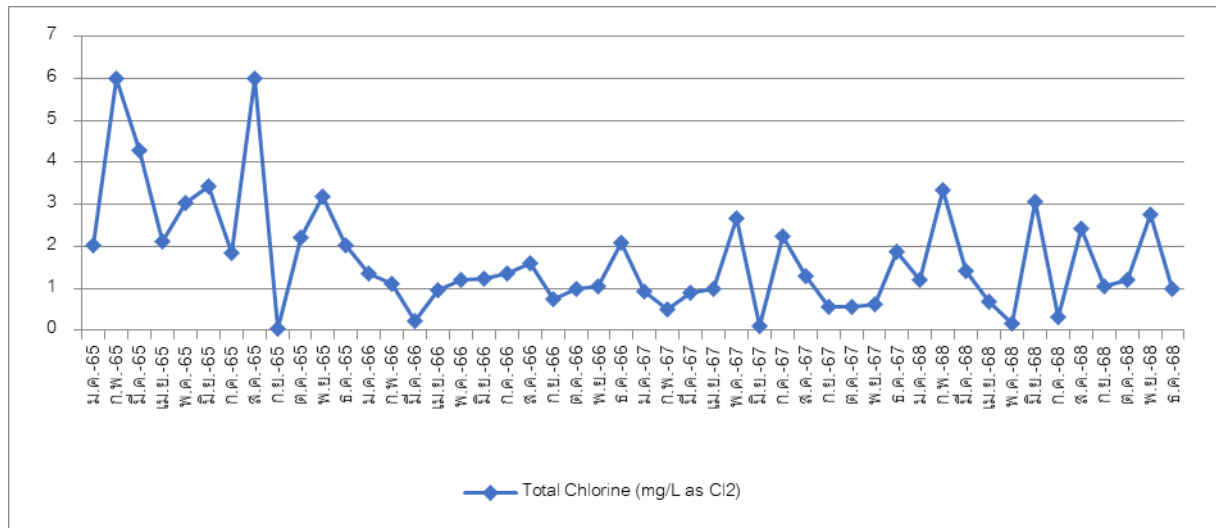

ภาพที่ 3.11 กราฟแสดงค่า Total Chlorine น้ำสระว่ายน้ำ

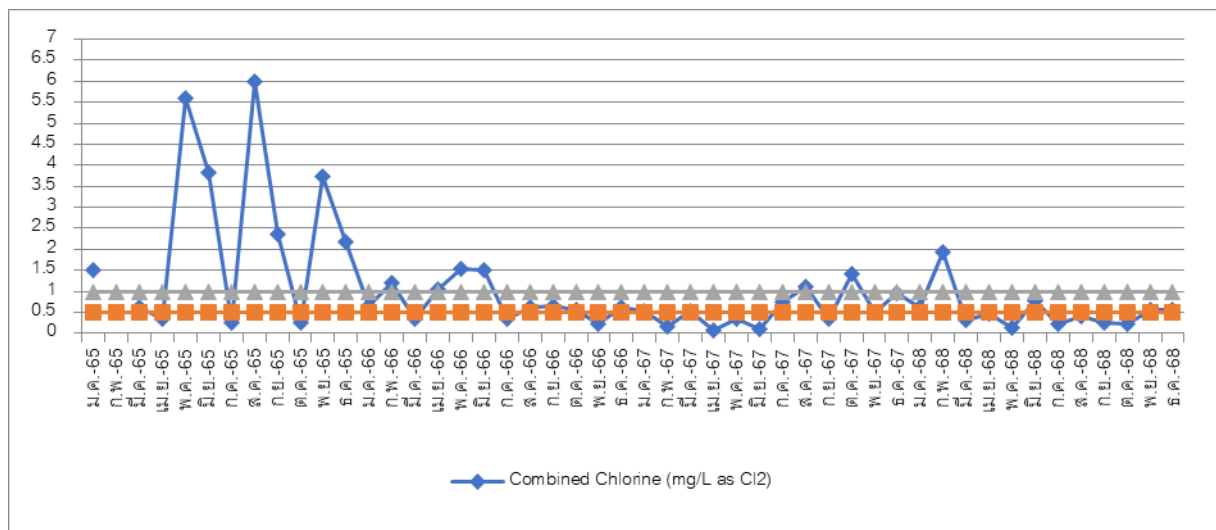

ภาพที่ 3.12 กราฟแสดงค่า Combined Chlorine น้ำสระว่ายน้ำ

กราฟแสดงผลการตรวจวิเคราะห์คุณภาพน้ำสระว่ายน้ำ (ต่อ)

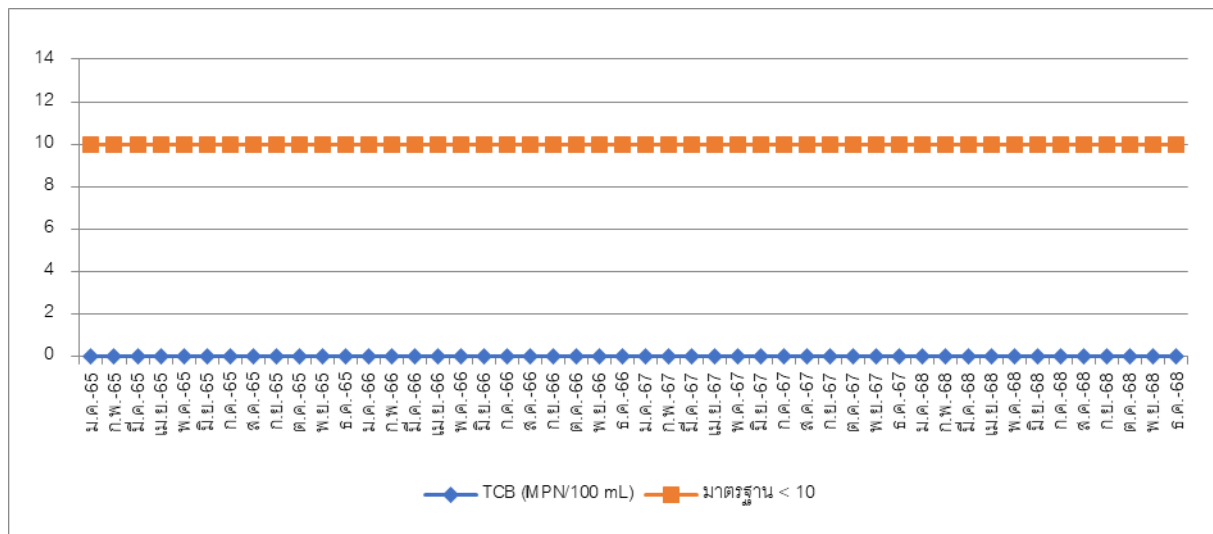

ภาพที่ 3.13 กราฟแสดงค่า Total Coliform Bacteria น้ำสระว่ายน้ำ

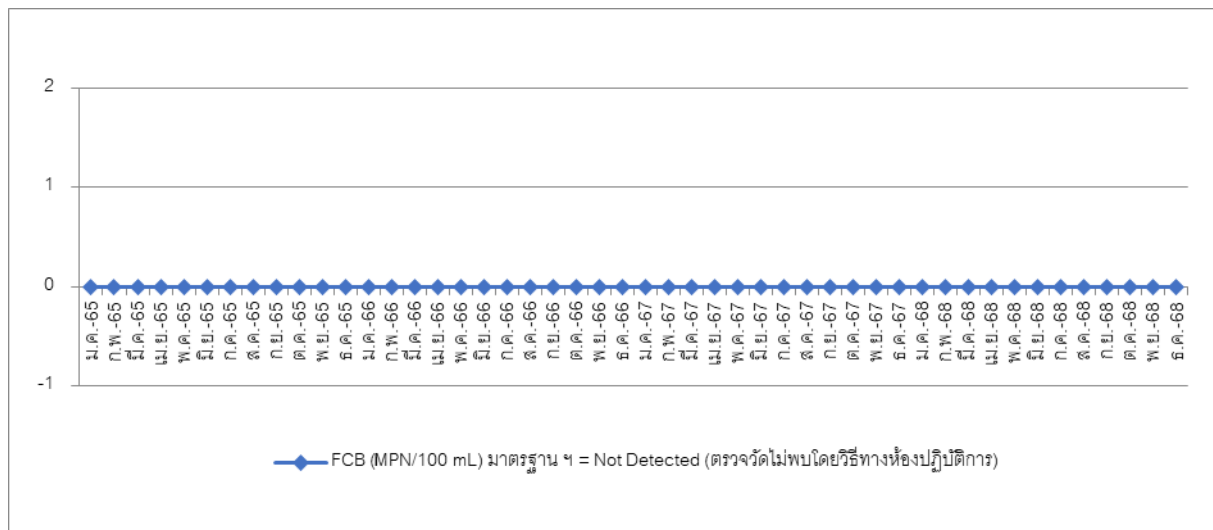

ภาพที่ 3.14 กราฟแสดงค่า Fecal Coliform Bacteria น้ำสระว่ายน้ำ

3.1.2.2 สรุปผลการตรวจวิเคราะห์คุณภาพน้ำสระว่ายน้ำ (ประจำเดือน)

จากผลการตรวจวิเคราะห์คุณภาพน้ำสระว่ายน้ำ ของโครงการโรงแรม เซเวน ซีส์ ของบริษัท ภูเก็ตเสิร์ช แอนด์ แอนด์ ดีเวลลอปเมนต์ จำกัด จำนวน 1 จุด ประจำเดือนกรกฎาคม-ธันวาคม 2568 พบว่าคุณภาพน้ำสระว่ายน้ำ ส่วนใหญ่มีค่าอยู่ในเกณฑ์มาตรฐานคณะกรรมการสาธารณสุข ฉบับที่ 1/2550 เรื่องการควบคุมการประกอบกิจการสระว่ายน้ำ ยกเว้น ค่าความเป็นกรด-ด่าง (pH) ในเดือนสิงหาคม-ธันวาคม 2568, ค่าคลอรีนตกค้าง (Chlorine Residual) ในเดือนกรกฎาคม-สิงหาคม, พฤศจิกายน-ธันวาคม 2568 และค่าคลอรีนที่รวมกับสารอื่น (Combined chlorine) ในเดือนสิงหาคม-ตุลาคม 2568 ที่มีค่าไม่ผ่านเกณฑ์มาตรฐานฯ กำหนด

ตารางที่ 3.8 ผลการตรวจวิเคราะห์คุณภาพน้ำสระว่ายน้ำ ประจำปี 2567

รายการทดสอบ วันที่เก็บตัวอย่าง	หน่วย	Main Pool	มาตรฐาน
		ม.ค. 67	
pH at 25.0 °C	-	6.59	7.2 - 8.4
Chloride	mg/L	827.83*	≤ 600
Ammonia Nitrogen	mg/L	ND	≤ 20
Nitrate Nitrogen	mg/L	6.40	≤ 50
Chlorine (Residual)	mg/L as Cl ₂	0.38*	0.6 - 1.0
Total Chlorine	mg/L as Cl ₂	0.91	-
Combined Chlorine	mg/L as Cl ₂	0.53	0.5 - 1.0
T-Alkalinty	ppm	100	80 - 100
Calcium Hardness	ppm	150*	250 - 600
Cyanuric acid	ppm	ND*	30 - 60
Total Coliform Bacteria	MPN/100 ml	< 1.8	≤ 10
Fecal Coliform Bacteria	MPN/100 ml	< 1.8	ND
E.Coli	MPN/100 ml	ND	ND
S.aureus ^{1/}	/100 ml	ND	ND
P.aeruginosa ^{1/}	MPN/100 ml	< 1.8	ND

หมายเหตุ < = น้อยกว่า, ≤ = น้อยกว่าหรือเท่ากับ, - = ไม่มีมาตรฐานกำหนด/ไม่ได้กำหนดให้ตรวจวิเคราะห์,
TCB, FCB = < 1.8 mean Not Detected (ตรวจวัดไม่พบโดยวิธีทางห้องปฏิบัติการ)
ND = Not Detected (ตรวจวัดไม่พบโดยวิธีทางห้องปฏิบัติการ), * ไม่เป็นไปตามเกณฑ์มาตรฐาน ฯ กำหนด
^{1/} ทดสอบโดย ศูนย์บริการตรวจสอบและรับรองมาตรฐาน คณะวิทยาศาสตร์ มหาวิทยาลัยสงขลานครินทร์
มาตรฐาน : คำแนะนำของคณะกรรมการสาธารณสุข ฉบับที่ 1/2550 เรื่องการควบคุมการประกอบกิจการสระว่ายน้ำ

ชื่อผู้บันทึก/ควบคุมการเก็บตัวอย่าง : นางสาวจุฑาภรณ์ จุฑามาศย์ เลขทะเบียน : ว-176-จ-0006
ชื่อบริษัทผู้ตรวจวิเคราะห์ : ผลการตรวจวิเคราะห์โดย บริษัท เช่าเหิรินทร์ไทยคอนซัลติ้ง จำกัด เลขทะเบียน ว-176
ชื่อเจ้าหน้าที่วิเคราะห์ : นางเพ็ญภา จันทรเพ็ญ เลขทะเบียน : ว-176-ค-0003
ชื่อผู้ตรวจสอบ/ควบคุม : นายพิมุข สอนมี เลขทะเบียน : ว-176-ค-0001
เบอร์โทรศัพท์ : 0-7625-0304 , 0-7661-7668-9 เบอร์โทรสาร : 0-7625-0305, 0-7661-7670

ตารางที่ 3.9 ผลการตรวจวิเคราะห์คุณภาพน้ำสระว่ายน้ำ ประจำปี 2568

รายการทดสอบ วันที่เก็บตัวอย่าง	หน่วย	Main Pool	มาตรฐาน
		ม.ค. 68	
pH at 25.0 °C	-	7.06*	7.2 - 8.4
Chloride	mg/L	974.87*	≤ 600
Ammonia Nitrogen	mg/L	ND	≤ 20
Nitrate Nitrogen	mg/L	7.71	≤ 50
Chlorine (Residual)	mg/L as Cl ₂	0.58*	0.6 - 1.0
Total Chlorine	mg/L as Cl ₂	1.20	-
Combined Chlorine	mg/L as Cl ₂	0.62	0.5 - 1.0
T-Alkalinity	ppm	100	80 - 100
Calcium Hardness	ppm	250	250 - 600
Cyanuric acid	ppm	ND*	30 - 60
Total Coliform Bacteria	MPN/100 ml	< 1.8	≤ 10
Fecal Coliform Bacteria	MPN/100 ml	< 1.8	ND
E.Coli	MPN/100 ml	ND	ND
S.aureus ^{1/}	/100 ml	ND	ND
P.aeruginosa ^{1/}	MPN/100 ml	< 1.8	ND

หมายเหตุ < = น้อยกว่า, ≤ = น้อยกว่าหรือเท่ากับ, - = ไม่มีมาตรฐานกำหนด/ไม่ได้กำหนดให้ตรวจวิเคราะห์,
TCB, FCB = < 1.8 mean Not Detected (ตรวจวัดไม่พบโดยวิธีทางห้องปฏิบัติการ)
ND = Not Detected (ตรวจวัดไม่พบโดยวิธีทางห้องปฏิบัติการ), * ไม่เป็นไปตามเกณฑ์มาตรฐาน ฯ กำหนด
^{1/} ทดสอบโดย ศูนย์บริการตรวจสอบและรับรองมาตรฐาน คณะวิทยาศาสตร์ มหาวิทยาลัยสงขลานครินทร์

มาตรฐาน : คำแนะนำของคณะกรรมการสาธารณสุข ฉบับที่ 1/2550 เรื่องการควบคุมการประกอบกิจการสระว่ายน้ำ

ชื่อผู้บันทึก/ควบคุมการเก็บตัวอย่าง : นางสาวจุฑาภรณ์ จุฑามาศย์ เลขทะเบียน : ว-176-จ-0006
ชื่อบริษัทผู้ตรวจวิเคราะห์ : ผลการตรวจวิเคราะห์โดย บริษัท เช่าเหิรน์ไทยคอนซัลตัง จำกัด เลขทะเบียน ว-176
ชื่อเจ้าหน้าที่วิเคราะห์ : นางเพ็ญญา จันทรเพ็ญ เลขทะเบียน : ว-176-ค-0003
ชื่อผู้ตรวจสอบ/ควบคุม : นายพิษุข สอนมี เลขทะเบียน : ว-176-ค-0001
เบอร์โทรศัพท์ : 0-7625-0304, 0-7661-7668-9 เบอร์โทรสาร : 0-7625-0305, 0-7661-7670

3.1.2.3 สรุปผลการตรวจวิเคราะห์คุณภาพน้ำสระว่ายน้ำ (ประจำปี 2568)

จากผลการตรวจวิเคราะห์คุณภาพน้ำสระว่ายน้ำ ประจำปีของโครงการโรงแรม เซเวน ซีส์ ของ บริษัท ภูเก็ตเสิร์ช แอนด์ ดีเวลลอปเมนต์ จำกัด จำนวน 1 จุด เก็บตัวอย่างในเดือนมกราคม 2568 พบว่า คุณภาพน้ำสระว่ายน้ำ ส่วนใหญ่มีค่าอยู่ในเกณฑ์มาตรฐานคณะกรรมการสาธารณสุข ฉบับที่1/2550 เรื่องการควบคุมการประกอบกิจการสระว่ายน้ำ ยกเว้น ค่าความเป็นกรด-ด่าง (pH) ค่าคลอไรด์ (Chloride) ค่าคลอรีนตกค้าง (Chlorine Residual) และค่ากรดไซยานูริก (Cyanuric acid) ที่มีค่าไม่ผ่านเกณฑ์มาตรฐานฯ กำหนด

3.1.3 การตรวจวิเคราะห์คุณภาพน้ำทะเล

การตรวจวิเคราะห์คุณภาพน้ำทะเล ของโครงการโรงแรม เซเวน ซีส์ ของ บริษัท ภูเก็ตเสิร์ช แอนด์ ดีเวลลอปเมนต์ จำกัด ประจำเดือนกรกฎาคม-ธันวาคม 2568 จำนวน 1 จุด รูปภาพแสดงการเก็บตัวอย่างคุณภาพน้ำที่แสดงดังรูปที่ 3.3

รูปภาพแสดงการเก็บตัวอย่างคุณภาพน้ำทะเล



รูปที่ 3.3 การเก็บตัวอย่างคุณภาพน้ำทะเล

3.1.3.1 ผลการตรวจวิเคราะห์คุณภาพน้ำทะเล

ผลการตรวจวิเคราะห์คุณภาพน้ำทะเล ของโครงการโรงแรม เซเวน ซีส์ ของ บริษัท ภูเก็ตเสิร์ช แอนด์ ดีเวลลอปเมนต์ จำกัด จำนวน 1 จุด ประจำเดือนกรกฎาคม-ธันวาคม 2568 แสดงดังตารางที่ 3.10-3.11

ตารางที่ 3.10 ผลการตรวจวิเคราะห์คุณภาพน้ำทะเล ประจำเดือนมกราคม 2565-มิถุนายน 2568

วันที่เก็บ ตัวอย่าง	รายการทดสอบ								
	pH	TDS (mg/L)	Salinity (ppt)	Nitrate Nitrogen ($\mu\text{g-N/L}$)	Ammonia Nitrogen ($\mu\text{g-N/L}$)	Phosphate ($\mu\text{g-P/L}$)	DO (mg/L)	TCB (MPN/100ml)	FCB ^{1/} (MPN/100ml)
ม.ค. 65	7.59	61,276	33.90	80.00*	ND	ND	6.49	130	< 1.0
ก.ค. 65	7.79	65,666	23.30	10.00	ND	10.00	6.32	170	1.0
ม.ค. 66	8.19	56,678	90.0	ND	20.00	21.10	5.47*	23.0	4.0
ก.ค. 66	8.00	62,036	26.60	ND	450	ND	6.27	3,500*	335
ม.ค. 67	7.72	4,756	23.2	0.06	ND	0.02	6.25	540	< 1.0
ก.ค. 67	7.72	32,500	550	550*	ND	ND	6.80	7,000*	32.0
ม.ค. 68	8.27	33,760	20.60	550*	ND	ND	6.29	23.0	<1.0
มาตรฐาน	7.0-8.5	-	$\Delta 10$	≤ 20	≤ 100	≤ 15	≥ 6	$\leq 1,000$	≤ 70

ตารางที่ 3.11 ผลการตรวจวิเคราะห์คุณภาพน้ำทะเล ประจำเดือนกรกฎาคม-ธันวาคม 2568

วันที่เก็บ ตัวอย่าง	รายการทดสอบ								
	pH	TDS (mg/L)	Salinity (ppt)	Nitrate Nitrogen ($\mu\text{g-N/L}$)	Ammonia Nitrogen ($\mu\text{g-N/L}$)	Phosphate ($\mu\text{g-P/L}$)	DO (mg/L)	TCB (MPN/100ml)	FCB ^{1/} (MPN/100ml)
ก.ค. 68	7.93	3,528	18.60	690*	ND	70.0*	7.80	170	1.0
มาตรฐาน	7.0-8.5	-	$\Delta 10$	≤ 20	≤ 100	≤ 15	≥ 6	$\leq 1,000$	≤ 70

หมายเหตุ < = น้อยกว่า, \leq = น้อยกว่าหรือเท่ากับ, - = ไม่มีมาตรฐานกำหนด/ไม่ได้กำหนดให้ตรวจวิเคราะห์,
ND = Not Detected (ตรวจวัดไม่พบโดยวิธีทางห้องปฏิบัติการ), # ไม่เป็นไปตามเกณฑ์มาตรฐาน ฯ กำหนด
^{1/} ทดสอบโดย ศูนย์บริการตรวจสอบและรับรองมาตรฐาน คณะวิทยาศาสตร์ มหาวิทยาลัยสงขลานครินทร์

มาตรฐาน : ประกาศคณะกรรมการสิ่งแวดล้อมแห่งชาติ พ.ศ. 2564

เรื่องกำหนดมาตรฐานคุณภาพน้ำทะเล (ประเภทที่ 2 เพื่อการอนุรักษ์แหล่งปะการัง)

ชื่อผู้บันทึก/ควบคุมการเก็บตัวอย่าง : นางสาวจุฑาภรณ์ จุฑามาศย์ เลขทะเบียน : ว-176-จ-0006
ชื่อบริษัทผู้ตรวจวิเคราะห์ : ผลการตรวจวิเคราะห์โดย บริษัท เช่าเหิรน์ไทยคอนซัลติ้ง จำกัด เลขทะเบียน ว-176
ชื่อเจ้าหน้าที่วิเคราะห์ : นางเพ็ญภา จันทรเพ็ญ เลขทะเบียน : ว-176-ค-0003
ชื่อผู้ตรวจสอบ/ควบคุม : นายพิษณุ สอนมี เลขทะเบียน : ว-176-ค-0001
เบอร์โทรศัพท์ : 0-7625-0304 , 0-7661-7668-9 เบอร์โทรสาร : 0-7625-0305, 0-7661-7670

3.1.3.2 สรุปผลการตรวจวิเคราะห์คุณภาพน้ำทะเล

จากผลการตรวจวิเคราะห์คุณภาพน้ำทะเล ของโครงการโรงแรม เซเวน ซีส์ ของ บริษัท ภูเก็ตเสิร์ช แอนด์ แอนด์ ดีเวลลอปเมนต์ จำกัด จำนวน 1 จุด ประจำเดือนกรกฎาคม-ธันวาคม 2568 พบว่า คุณภาพน้ำทะเล ส่วนใหญ่มีค่าเป็นไปตามเกณฑ์มาตรฐานเรื่องกำหนดมาตรฐานคุณภาพน้ำทะเล ประเภทที่ 2 คุณภาพน้ำทะเลเพื่อการอนุรักษ์แหล่งปะการัง ตามประกาศคณะกรรมการสิ่งแวดล้อมแห่งชาติ ฉบับที่ 27 (พ.ศ. 2549) กำหนด ยกเว้น ค่าไนโตรเจน-ไนโตรเจน (Nitrate Nitrogen) และค่าฟอสเฟต (Phosphate) ที่มีค่าไม่เป็นไปตามเกณฑ์มาตรฐาน ฯ กำหนด

3.1.4 การตรวจวิเคราะห์คุณภาพน้ำถังเก็บน้ำดิบ

การตรวจวิเคราะห์คุณภาพน้ำถังเก็บน้ำดิบ ของโครงการโรงแรม เซเวน ซีส์ ของ บริษัท ภูเก็ตเสิร์ช แอนด์ ดีเวลลอปเมนต์ จำกัด ประจำเดือนกรกฎาคม-ธันวาคม 2568 จำนวน 1 จุด รูปภาพแสดงการเก็บตัวอย่างคุณภาพน้ำทิ้ง แสดงดังรูปที่ 3.4

รูปภาพแสดงการเก็บตัวอย่างคุณภาพน้ำถังเก็บน้ำดิบ



รูปที่ 3.4 การเก็บตัวอย่างคุณภาพน้ำถังเก็บน้ำดิบ

3.1.4.1 ผลการตรวจวิเคราะห์คุณภาพน้ำถังเก็บน้ำดิบ

ผลการตรวจวิเคราะห์คุณภาพน้ำถังเก็บน้ำดิบ ของโครงการโรงแรม เซเวน ซีส์ ของ บริษัท ภูเก็ตเสิร์ช แอนด์ ดีเวลลอปเมนต์ จำกัด จำนวน 1 จุด ประจำเดือนกรกฎาคม-ธันวาคม 2568 แสดงดังตารางที่ 3.12-3.13

ตารางที่ 3.12 ผลการตรวจวิเคราะห์คุณภาพน้ำถังเก็บน้ำดิบ ประจำเดือนมกราคม 2565-มิถุนายน 2568

วันที่เก็บตัวอย่าง	รายการทดสอบ									
	pH	TDS mg/L	Hardness mg/L as CaCO ₃	NO ₃ -N mg/L as NO ₃ ⁻ N	Fe mg/L as Fe	Mn mg/L as Mn	F ⁻ mg/L as F ⁻	Appearance colour Pt.Co	Turbidity NTU	Cl ⁻ mg/L as Cl ⁻
ม.ค. 65	7.27	188	78.0	0.39	0.16	0.14	1.69	11.71	2.59	31.65
ก.ค. 65	6.85	408	134	1.64	ND	ND	0.69	1.90	0.66	152.63
ม.ค. 66	7.56	218	94.0	0.56	0.39*	0.12	0.48	9.15	3.21	51.80
ก.ค. 66	7.17	310	112	2.01	0.17	0.17	0.10	9.84	4.58*	79.98
ม.ค. 67	7.92	252	92.0	0.94	0.39*	0.40*	0.32	3.27	11.0*	67.01
ก.ค. 67	7.49	340	120	1.57	0.55*	0.14*	ND	20.94*	10.10*	331.13*
ม.ค. 68	7.50	268	106	1.32	0.43*	0.12*	ND	1.37	0.91	70.19
มาตรฐาน	6.5-8.5	≤ 600	≤ 300	≤ 50	≤ 0.3	≤ 0.08	≤ 0.7	≤ 15	≤ 4	≤ 250
วันที่เก็บตัวอย่าง	Pb mg/L as Pb	Zn mg/L as Zn	As mg/L as As	SO ₄ ²⁻ mg/L as SO ₄ ²⁻	Cu mg/L as Cu	Cr mg/L as Cr	Cd mg/L as Cd	Hg mg/L as Hg	TCB 100/ml	<i>E-coli</i> 100/ml
ม.ค. 65	ND	ND	0.0024	38.0	ND	ND	ND	ND	1,600*	ND
ก.ค. 65	ND	ND	ND	19.90	ND	ND	ND	ND	13.0*	ND
ม.ค. 66	ND	ND	ND	20.15	ND	ND	ND	ND	4.5*	ND
ก.ค. 66	ND	ND	ND	20.95	ND	ND	ND	ND	240*	ND
ม.ค. 67	ND	0.12	ND	17.8	ND	ND	ND	ND	240*	ND
ก.ค. 67	ND	ND	ND	24.10	ND	ND	ND	ND	3,500*	ND
ม.ค. 68	ND	ND	0.0263	18.00	ND	ND	ND	ND	3,500	ND
มาตรฐาน	≤ 0.01	≤ 3	≤ 0.01	≤ 250	≤ 2	≤ 0.05	≤ 0.003	≤ 0.001	ND	ND

ตารางที่ 3.13 ผลการตรวจวิเคราะห์คุณภาพน้ำถังเก็บน้ำดิบ ประจำเดือนกรกฎาคม-ธันวาคม 2568

รายการทดสอบ	หน่วย	ก.ค. 68	มาตรฐาน
pH at 25 °C	-	6.87	6.5 - 8.5
Total Dissolved Solids	mg/L	138	≤ 600
Hardness	mg/L as CaCO ₃	54.0	≤ 300
Nitrate	mg/L as NO ₃ ⁻	0.59	≤ 50
Iron	mg/L as Fe	0.06	≤ 0.3
Manganese	mg/L as Mn	0.06	≤ 0.08
Fluoride	mg/L as F ⁻	ND	≤ 0.7
Apparent color	Pt.Co	11.24	≤ 15
Turbidity	NTU	5.37*	≤ 4
Chloride	mg/L as Cl ⁻	49.77	≤ 250
Lead ^{1/}	mg/L as Pb	ND	≤ 0.01
Zinc ^{1/}	mg/L as Zn	0.03	≤ 3
Arsenic ^{1/}	mg/L as As	0.0051	≤ 0.01
Sulfate ^{1/}	mg/L as SO ₄ ²⁻	30.00	≤ 250
Copper ^{1/}	mg/L as Cu	ND	≤ 2
Chromium ^{1/}	mg/L as Cr	ND	≤ 0.05
Cadmium ^{1/}	mg/L as Cd	ND	≤ 0.003
Mercury ^{1/}	mg/L as Hg	ND	≤ 0.001
Total coliform bacteria	ใน 100 mL	3,500*	ND
Escherichia Coli	ใน 100 mL	ND	ND

หมายเหตุ

< = น้อยกว่า, ≤ = น้อยกว่าหรือเท่ากับ, - = ไม่มีมาตรฐานกำหนด/ไม่ได้กำหนดให้ตรวจวิเคราะห์,

ND = Not Detected (ตรวจวัดไม่พบโดยวิธีทางห้องปฏิบัติการ)

^{1/} ทดสอบโดย ห้องปฏิบัติการวิเคราะห์เอกชน บริษัท อีสเทิร์นไทยคอนซัลต์ติ้ง 1992 จำกัด : เลขทะเบียน ว-003

มาตรฐาน : มาตรฐานคุณภาพน้ำประปาของการประปาส่วนภูมิภาค พ.ศ.2567

ชื่อผู้บันทึก/ควบคุมการเก็บตัวอย่าง : นางสาวจุฑาภรณ์ จุฑามาศย์ เลขทะเบียน : ว-176-จ-0006

ชื่อบริษัทผู้ตรวจวิเคราะห์ : ผลการตรวจวิเคราะห์โดย บริษัท เช้าเทิร์นไทยคอนซัลต์ติ้ง จำกัด เลขทะเบียน ว-176

ชื่อเจ้าหน้าที่วิเคราะห์ : นางเพ็ญภา จันทร์เพ็ญ เลขทะเบียน : ว-176-ค-0003

ชื่อผู้ตรวจสอบ/ควบคุม : นายพิษุข สอนมี เลขทะเบียน : ว-176-ค-0001

เบอร์โทรศัพท์ : 0-7625-0304 , 0-7661-7668-9 เบอร์โทรสาร : 0-7625-0305, 0-7661-7670

3.1.4.2 สรุปผลการตรวจวิเคราะห์คุณภาพน้ำถังเก็บน้ำดิบ

จากผลการตรวจวิเคราะห์คุณภาพน้ำถังเก็บน้ำดิบ ของ โครงการโรงแรม เซเวน ซีส์ ของ บริษัท ภูเก็ตเสิร์ช แอนด์ แอนด์ ดีเวลลอปเมนต์ จำกัด ประจำเดือนกรกฎาคม-ธันวาคม 2568 พบว่า คุณภาพน้ำถังเก็บน้ำดิบ ส่วนใหญ่มีค่าผ่านเกณฑ์มาตรฐานคุณภาพน้ำประปาของการประปาส่วนภูมิภาค พ.ศ.2567 กำหนด ยกเว้น ค่าความขุ่น (Turbidity) และค่าแบคทีเรียชนิดโคลิฟอร์มแบคทีเรีย (TCB) ที่มีค่าไม่เป็นไปตามเกณฑ์มาตรฐาน ฯ กำหนด

3.1.5.1 การตรวจวิเคราะห์คุณภาพน้ำใช้

การตรวจวิเคราะห์คุณภาพน้ำใช้ ของโครงการโรงแรม เซเวน ซีส์ ของ บริษัท ภูเก็ตเสิร์ช แอนด์ แอนด์ ดีเวลลอปเมนต์ จำกัด จำนวน 1 จุด ประจำเดือนกรกฎาคม-ธันวาคม 2568 รูปภาพแสดงการเก็บตัวอย่างคุณภาพน้ำใช้ แสดงดังรูปที่ 3.5

รูปภาพแสดงการเก็บตัวอย่างน้ำใช้



รูปที่ 3.5 การเก็บตัวอย่างคุณภาพน้ำใช้

3.1.5.1 ผลการตรวจวิเคราะห์คุณภาพน้ำใช้

การตรวจวิเคราะห์คุณภาพน้ำใช้ โครงการโรงแรม เซเวน ซีส์ ของ บริษัท ภูเก็ตเสิร์ช แอนด์ แอนด์ ดีเวลลอปเมนต์ จำกัด ประจำเดือนกรกฎาคม-ธันวาคม 2568 แสดงดังตารางที่ 3.14-3.15

ตารางที่ 3.14 ผลการตรวจวิเคราะห์คุณภาพน้ำใช้ ประจำเดือนมกราคม 2565- มิถุนายน 2568

วันที่เก็บตัวอย่าง	รายการทดสอบ									
	pH	TDS mg/L	Hardness mg/L as CaCO ₃	NO ₃ -N mg/L as NO ₃ -N	Fe mg/L as Fe	Mn mg/L as Mn	F ⁻ mg/L as F ⁻	Appearance colour Pt.Co	Turbidity NTU	Cl ⁻ mg/L as Cl ⁻
ม.ค. 65	7.53	240	102	0.90	ND	0.08	1.76*	1.21	0.52	51.43
ก.ค. 65	7.43	350	148	1.27	ND	ND	0.69	2.69	0.48	105.67
ม.ค. 66	7.71	274	94.0	0.61	ND	ND	0.38	1.60	0.56	51.80
ก.ค. 66	7.45	504	164	2.34	ND	ND	0.26	2.21	0.59	119.96
ม.ค. 67	7.24	300	98.0	0.60	0.03	0.03	0.11	1.82	1.02	59.13
ก.ค. 67	7.61	396	136	2.07	0.01	0.05	ND	6.25	1.13	110.38
ม.ค. 68	7.14	264	104	2.07	0.06	ND	ND	0.93	0.51	62.39
มาตรฐาน	6.5-8.5	≤ 600	≤ 300	≤ 50	≤ 0.3	≤ 0.08	≤ 0.7	≤ 15	≤ 4	≤ 250
วันที่เก็บตัวอย่าง	Pb mg/L as Pb	Zn mg/L as Zn	As mg/L as As	SO ₄ ²⁻ mg/L as SO ₄ ²⁻	Cu mg/L as Cu	Cr mg/L as Cr	Cd mg/L as Cd	Hg mg/L as Hg	TCB 100/ml	<i>E-coli</i> 100/ml
ม.ค. 65	ND	ND	ND	43.70	ND	ND	ND	ND	< 1.8	ND
ก.ค. 65	ND	ND	ND	43.90	ND	ND	ND	ND	<1.8	ND
ม.ค. 66	ND	ND	ND	40.98	ND	ND	ND	ND	<1.8	<1.8
ก.ค. 66	ND	ND	ND	42.95	ND	ND	ND	ND	<1.8	ND
ม.ค. 67	ND	0.03	ND	11.00	ND	ND	ND	ND	<1.8	ND
ก.ค. 67	ND	ND	ND	69.40	ND	ND	ND	ND	<1.8	ND
ม.ค. 68	ND	ND	ND	50.95	ND	ND	ND	ND	<1.8	ND
มาตรฐาน	≤ 0.01	≤ 3	≤ 0.01	≤ 250	≤ 2	≤ 0.05	≤0.003	≤0.001	ND	ND



ตารางที่ 3.15 ผลการตรวจวิเคราะห์คุณภาพน้ำใช้ ประจำเดือนกรกฎาคม-ธันวาคม 2568

รายการทดสอบ	หน่วย	ก.ค. 68	มาตรฐาน
pH at 25 °C	-	7.21	6.5 - 8.5
Total Dissolved Solids	mg/L	196	≤ 600
Hardness	mg/L as CaCO ₃	62.0	≤ 300
Nitrate	mg/L as NO ₃ ⁻	0.21	≤ 50
Iron	mg/L as Fe	ND	≤ 0.3
Manganese	mg/L as Mn	ND	≤ 0.08
Fluoride	mg/L as F ⁻	ND	≤ 0.7
Apparent color	Pt.Co	4.16	≤ 15
Turbidity	NTU	1.09	≤ 4
Chloride	mg/L as Cl ⁻	42.11	≤ 250
Lead ^{1/}	mg/L as Pb	ND	≤ 0.01
Zinc ^{1/}	mg/L as Zn	0.04	≤ 3
Arsenic ^{1/}	mg/L as As	0.0018	≤ 0.01
Sulfate ^{1/}	mg/L as SO ₄ ²⁻	31.10	≤ 250
Copper ^{1/}	mg/L as Cu	0.02	≤ 2
Chromium ^{1/}	mg/L as Cr	ND	≤ 0.05
Cadmium ^{1/}	mg/L as Cd	ND	≤ 0.003
Mercury ^{1/}	mg/L as Hg	ND	≤ 0.001
Total coliform bacteria	ใน 100 mL	< 1.8	ND
Escherichia Coli	ใน 100 mL	ND	ND

หมายเหตุ < = น้อยกว่า, ≤ = น้อยกว่าหรือเท่ากับ, - = ไม่มีมาตรฐานกำหนด/ไม่ได้กำหนดให้ตรวจวิเคราะห์,
 ND = Not Detected (ตรวจวัดไม่พบโดยวิธีทางห้องปฏิบัติการ)
 Total Coliform bacteria < 1.8 mean Not Detected (ตรวจวัดไม่พบโดยวิธีทางห้องปฏิบัติการ)
^{1/} ทดสอบโดย ห้องปฏิบัติการวิเคราะห์เอกชน บริษัท อีสเทิร์นไทยคอนซัลตติ้ง 1992 จำกัด : เลขทะเบียน ว-003

มาตรฐาน : มาตรฐานคุณภาพน้ำประปาของการประปาส่วนภูมิภาค พ.ศ.2567

ชื่อผู้บันทึก/ควบคุมการเก็บตัวอย่าง : นางสาวจุฑาภรณ์ จุฑามาศย์ เลขทะเบียน : ว-176-จ-0006
 ชื่อบริษัทผู้ตรวจวิเคราะห์ : ผลการตรวจวิเคราะห์โดย บริษัท เช้าเทิร์นไทยคอนซัลตติ้ง จำกัด เลขทะเบียน ว-176
 ชื่อเจ้าหน้าที่วิเคราะห์ : นางเพ็ญภา จันทรเพ็ญ เลขทะเบียน : ว-176-ค-0003
 ชื่อผู้ตรวจสอบ/ควบคุม : นายพิษณุ สอนมี เลขทะเบียน : ว-176-ค-0001
 เบอร์โทรศัพท์ : 0-7625-0304 , 0-7661-7668-9 เบอร์โทรสาร : 0-7625-0305, 0-7661-7670

3.1.5.2 สรุปผลการตรวจวิเคราะห์คุณภาพน้ำใช้

จากผลการตรวจวิเคราะห์คุณภาพน้ำใช้ ของ โครงการโรงแรม เซเวน ซีส์ ของ บริษัท ภูเก็ตเสิร์ช แอนด์ ดีเวลลอปเมนต์ จำกัด ประจำเดือนกรกฎาคม-ธันวาคม 2568 พบว่า คุณภาพน้ำใช้มีค่าผ่าน เกณฑ์มาตรฐานคุณภาพน้ำประปาของการประปาส่วนภูมิภาค พ.ศ.2567 กำหนด

บทที่ 4

บทสรุปและข้อเสนอแนะ

บทที่ 4

บทสรุปและข้อเสนอแนะ

จากผลการปฏิบัติตามมาตรการลดผลกระทบสิ่งแวดล้อมของ โครงการโรงแรม เซเวน ซีส์ ของ บริษัท ภูเก็ตเสิร์ช แอนด์ แอนด์ ดีเวลลอปเมนต์ จำกัด ประจำเดือนกรกฎาคม-ธันวาคม 2568 พบว่า บริษัท ภูเก็ตเสิร์ช แอนด์ แอนด์ ดีเวลลอปเมนต์ จำกัด ได้ดำเนินงานตามข้อปฏิบัติของหน่วยงานอย่างเคร่งครัด เพื่อให้เกิดความมั่นใจในการดำเนินงานของโครงการที่จะไม่ก่อให้เกิดผลกระทบต่อสิ่งแวดล้อม

บทสรุปและข้อเสนอแนะ

4.1 สรุปผลการตรวจวิเคราะห์คุณภาพผ่านการบำบัด

จากผลการตรวจวิเคราะห์คุณภาพน้ำผ่านการบำบัดของ โครงการโรงแรม เซเวน ซีส์ ของ บริษัท ภูเก็ตเสิร์ช แอนด์ แอนด์ ดีเวลลอปเมนต์ จำกัด ประจำเดือนกรกฎาคม-ธันวาคม 2568 พบว่า คุณภาพน้ำผ่านการบำบัดมีค่าผ่านเกณฑ์มาตรฐานตามประกาศกระทรวงทรัพยากรธรรมชาติและสิ่งแวดล้อม (พ.ศ. 2567) เรื่อง กำหนดมาตรฐานควบคุมการระบายน้ำทิ้งจากอาคารบางประเภท และบางขนาด (อาคารประเภท ค.) (เล่มที่ 141 ตอนพิเศษ 233 ง วันที่ 27 สิงหาคม 2567) กำหนด

ข้อควรปฏิบัติอย่างต่อเนื่องในการควบคุมดูแลระบบบำบัดน้ำเสีย

1. โครงการควรมีการตรวจสอบและบำรุงรักษาระบบบำบัดน้ำให้มีประสิทธิภาพอยู่เสมอ เพื่อให้คุณภาพน้ำทิ้งมีค่าเป็นไปตามเกณฑ์มาตรฐานฯ พร้อมทั้งตรวจสอบติดตามคุณภาพน้ำทิ้งเพื่อเฝ้าระวังคุณภาพน้ำทิ้งอย่างต่อเนื่องต่อไป
2. กรณีนำน้ำผ่านการบำบัดไปใช้ในการรดน้ำต้นไม้ ควรจะจัดทำป้ายติดที่ท่อจ่ายน้ำผ่านการบำบัดสำหรับรดน้ำต้นไม้ให้ชัดเจน แยกจากท่อน้ำประปา เพื่อป้องกันการใช้น้ำผ่านการบำบัดไปใช้แทนน้ำประปา
3. ควรเฝ้าระวังคุณภาพน้ำเสียอย่างต่อเนื่องตลอดระยะเวลาดำเนินโครงการ
4. โครงการควรหมั่นทำความสะอาดบริเวณจุดเก็บตัวอย่างน้ำทิ้ง อย่างสม่ำเสมอ เพื่อป้องกันการสะสมของตะกอนอินทรีย์และตะกอนไขมันต่างๆ

4.2 สรุปผลการตรวจวิเคราะห์คุณภาพน้ำสระว่ายน้ำ

● สรุปผลการตรวจวิเคราะห์คุณภาพน้ำสระว่ายน้ำ (ประจำเดือน)

จากผลการตรวจวิเคราะห์คุณภาพน้ำสระว่ายน้ำ ของโครงการโรงแรม เซเวน ซีส์ ของ บริษัท ภูเก็ตเสิร์ช แอนด์ ดีเวลลอปเมนต์ จำกัด จำนวน 1 จุด ประจำเดือนกรกฎาคม-ธันวาคม 2568 พบว่า คุณภาพน้ำสระว่ายน้ำ ส่วนใหญ่มีค่าอยู่ในเกณฑ์มาตรฐานคณะกรรมการสาธารณสุข ฉบับที่ 1/2550 เรื่องการควบคุมการประกอบกิจการสระว่ายน้ำ ยกเว้น ค่าความเป็นกรด-ด่าง (pH) ในเดือนสิงหาคม-ธันวาคม 2568, ค่าคลอรีนตกค้าง (Chlorine Residual) ในเดือนกรกฎาคม-สิงหาคม, พฤศจิกายน-ธันวาคม 2568 และค่าคลอรีนที่รวมกับสารอื่น (Combined chlorine) ในเดือนสิงหาคม-ตุลาคม 2568 ที่มีค่าไม่ผ่านเกณฑ์มาตรฐานฯ กำหนด

● สรุปผลการตรวจวิเคราะห์คุณภาพน้ำสระว่ายน้ำ (ประจำปี 2568)

จากผลการตรวจวิเคราะห์คุณภาพน้ำสระว่ายน้ำ ประจำปีของโครงการโรงแรม เซเวน ซีส์ ของ บริษัท ภูเก็ตเสิร์ช แอนด์ ดีเวลลอปเมนต์ จำกัด จำนวน 1 จุด เก็บตัวอย่างในเดือนมกราคม 2568 พบว่า คุณภาพน้ำสระว่ายน้ำ ส่วนใหญ่มีค่าอยู่ในเกณฑ์มาตรฐานคณะกรรมการสาธารณสุข ฉบับที่ 1/2550 เรื่องการควบคุมการประกอบกิจการสระว่ายน้ำ ยกเว้น ค่าความเป็นกรด-ด่าง (pH) ค่าคลอไรด์ (Chloride) ค่าคลอรีนตกค้าง (Chlorine Residual) และค่ากรดไซยานูริก (Cyanuric acid) ที่มีค่าไม่ผ่านเกณฑ์มาตรฐานฯ กำหนด

ข้อเสนอแนะ

- โครงการมีการปฏิบัติตามมาตรการ ฯ กำหนด ดังนี้ โครงการมีการตรวจสอบบริเวณโดยรอบของสระว่ายน้ำ ต้องสะอาด และไม่มีคราบตะไคร่น้ำ
- โครงการจัดให้มีพื้นที่สำหรับล้างเท้า และเก็บรองเท้าบริเวณทางเข้าสระว่ายน้ำ
- โครงการมีป้ายแสดงข้อบังคับของผู้ใช้บริการ ติดให้เห็นชัดเจน อย่างน้อย มีสาระสำคัญ ดังนี้
 - 1) ต้องสวมชุดว่ายน้ำที่สะอาดในการลงใช้สระว่ายน้ำ
 - 2) ต้องชำระล้างร่างกายก่อนลงใช้สระว่ายน้ำทุกครั้ง
 - 3) ห้ามผู้เป็นโรคตาแดง ผิวน้ำ หวัด หูเป็นน้ำหนอง หรือโรคติดต่ออื่น ๆ ใช้สระว่ายน้ำ
 - 4) กำหนดเวลาเปิด - ปิด สระว่ายน้ำ
- โครงการมีการตรวจวัดปริมาณคลอรีนคงเหลือ และค่าความเป็นกรด-ด่าง (pH) ในสระว่ายน้ำ โดยให้มีปริมาณคลอรีน อยู่ระหว่าง 0.6 – 1.0 มิลลิกรัมต่อลิตร และค่าความเป็นกรด-ด่าง อยู่ระหว่าง 7.2 – 8.4
- โครงการมีการตรวจสอบและบำรุงรักษาเครื่องมือและปริมาณสารเคมีที่ใช้สำหรับฆ่าเชื้อโรคในสระว่ายน้ำ ให้สามารถทำงานได้อย่างมีประสิทธิภาพ

4.3 สรุปผลการตรวจวิเคราะห์คุณภาพน้ำทะเล

จากผลการตรวจวิเคราะห์คุณภาพน้ำทะเล ของโครงการโรงแรม เซเวน ซีส์ ของ บริษัท ภูเก็ตเสิร์ช แอนด์ ดีเวลลอปเมนต์ จำกัด จำนวน 1 จุด ประจำเดือนกรกฎาคม-ธันวาคม 2568 พบว่า คุณภาพน้ำทะเลส่วนใหญ่มีค่าเป็นไปตามเกณฑ์มาตรฐานเรื่องกำหนดมาตรฐานคุณภาพน้ำทะเล ประเภทที่ 2 คุณภาพน้ำทะเลเพื่อการอนุรักษ์แหล่งปะการัง ตามประกาศคณะกรรมการสิ่งแวดล้อมแห่งชาติ ฉบับที่ 27 (พ.ศ. 2549) กำหนด ยกเว้น ค่าไนเตรท-ไนโตรเจน (Nitrate Nitrogen) และค่าฟอสเฟต (Phosphate) ที่มีค่าไม่เป็นไปตามเกณฑ์มาตรฐาน ฯ กำหนด

ข้อเสนอแนะ

โครงการควรติดตามคุณภาพน้ำทะเลอย่างต่อเนื่อง เพื่อให้คุณภาพน้ำทะเลอยู่ในเกณฑ์มาตรฐานตลอดระยะเวลาดำเนินโครงการ

4.4 คุณภาพน้ำถึงเก็บน้ำดิบ

จากผลการตรวจวิเคราะห์คุณภาพน้ำถึงเก็บน้ำดิบ ของ โครงการโรงแรม เซเวน ซีส์ ของ บริษัท ภูเก็ตเสิร์ช แอนด์ ดีเวลลอปเมนต์ จำกัด ประจำเดือนกรกฎาคม-ธันวาคม 2568 พบว่า คุณภาพน้ำถึงเก็บน้ำดิบ ส่วนใหญ่มีค่าผ่านเกณฑ์มาตรฐานคุณภาพน้ำประปาของการประปาส่วนภูมิภาค พ.ศ.2567 กำหนด ยกเว้น ค่าความขุ่น (Turbidity) และค่าแบคทีเรียชนิดโคลิฟอร์มแบคทีเรีย (TCB) ที่มีค่าไม่เป็นไปตามเกณฑ์มาตรฐาน ฯ กำหนด

ข้อเสนอแนะ

1. ตรวจสอบประสิทธิภาพของระบบการกรอง เพื่อเฝ้าระวังคุณภาพน้ำผ่านการกรองให้มีค่าอยู่ในเกณฑ์มาตรฐานตลอดระยะเวลาดำเนินโครงการ

4.5 คุณภาพน้ำใช้

จากผลการตรวจวิเคราะห์คุณภาพน้ำใช้ ของ โครงการโรงแรม เซเวน ซีส์ ของ บริษัท ภูเก็ตเสิร์ช แอนด์ ดีเวลลอปเมนต์ จำกัด ประจำเดือนกรกฎาคม-ธันวาคม 2568 พบว่า คุณภาพน้ำใช้มีค่าผ่านเกณฑ์มาตรฐานคุณภาพน้ำประปาของการประปาส่วนภูมิภาค พ.ศ.2567 กำหนด

ข้อเสนอแนะ

1. ตรวจสอบประสิทธิภาพของระบบการกรอง เพื่อเฝ้าระวังคุณภาพน้ำผ่านการกรองให้มีค่าอยู่ในเกณฑ์มาตรฐานตลอดระยะเวลาดำเนินโครงการ

4.6 มาตรการด้านอื่น ๆ

สภาพภูมิประเทศ

โครงการมีการตรวจสอบสภาพภูมิสถาปัตยกรรมทั่วไป ระบบระบายน้ำของโครงการ ท่อระบายน้ำฝนเข้าสู่บ่อหน่วง พื้นที่สีเขียวภายในโครงการ ความแข็งแรงของกำแพงกันดินอย่างครบถ้วน

ทรัพยากรดิน

โครงการมีการตรวจสอบสภาพต้นไม้และพืชคลุมดินให้มีสภาพดี พื้นที่โล่งว่างภายในโครงการ ตรวจสอบท่อระบายน้ำฝนเข้าสู่บ่อหน่วง ตรวจสอบสภาพการระบายน้ำรอบพื้นที่โครงการอย่างครบถ้วน

ทรัพยากรน้ำ

โครงการมีการตรวจสอบประสิทธิภาพในการบำบัด ตรวจสอบแนวท่อระบายน้ำออกจากโครงการ และมีการรณรงค์ให้ประหยัดน้ำ

การใช้น้ำ

โครงการมีการตรวจสอบแผนการติดต่อซื้อน้ำจากเอกชนมาใช้กรณีที่มีการขาดแคลนน้ำ การรณรงค์ ใช้น้ำอย่างประหยัด การนำน้ำฝนกลับมาใช้ประโยชน์ การจัดเจ้าหน้าที่ควบคุมและแก้ไขปัญหาน้ำใช้ประจำ โครงการอย่างครบถ้วน

การจัดการน้ำเสียและสิ่งปฏิกูล

โครงการมีการตรวจสอบระบบบำบัดน้ำเสียให้เป็นไปตามที่ออกแบบ มีบ่อดักไขมันสำหรับห้องครัว มีเจ้าหน้าที่ดูแล มีการสำรองอุปกรณ์กรวไว้ในกรณีที่อะไหล่ของระบบบำบัดน้ำเสียชำรุด มีการตรวจสอบ ประสิทธิภาพของระบบบำบัดน้ำเสีย และการตรวจสอบการทำงานทั่วไปของระบบบำบัดน้ำเสีย การกำจัดตะกอน ในระบบบำบัดน้ำเสีย การเกิดกลิ่นเหม็นจากระบบบำบัดที่ส่งกลิ่นรบกวนผู้ที่เข้ามาพักอาศัย การกำจัดไขมันไปไว้ที่ ห้องพักขยะเปียก

การจัดการมูลฝอยและสิ่งปฏิกูล

โครงการมีการตรวจสอบจำนวนและขนาดความจุของถังรองรับมูลฝอย ที่พักมูลฝอยรวมให้เป็นไปตามที่ออกแบบไว้ ความสามารถในการรองรับมูลฝอย การจัดเก็บมูลฝอยของแม่บ้าน การคัดแยกขยะอันตรายและ ขยะรีไซเคิล การทำความสะอาดห้องพักมูลฝอยรวมหลังจากที่มีการเก็บขนขยะเสร็จแล้วและท่อระบายน้ำผ่านการ บำบัดเข้าสู่ระบบบำบัดน้ำเสียรวม การจัดการที่จอดรถ การอำนวยความสะดวกเก็บขนขยะ การเลือกใช้ ผลิตภัณฑ์ที่ไม่ก่อให้เกิดมูลฝอยอันตราย การเก็บและคัดแยกมูลฝอยอันตราย การจัดส่งมูลฝอยอันตรายไปกำจัด อย่างครบถ้วน

การไฟฟ้า

โครงการมีการตรวจสอบการติดตั้งระบบไฟฟ้าให้เป็นไปตามแบบที่กำหนดและได้มาตรฐาน รวมถึง ความเป็นระเบียบเรียบร้อย การใช้งานและการชำรุดของอุปกรณ์ประหยัดพลังงาน มีการรณรงค์ให้ประหยัดไฟฟ้า การดำเนินการอนุรักษ์พลังงานตามที่กฎหมายกำหนด ติดตั้งอุปกรณ์ลดความร้อนเข้าสู่อาคาร ติดตั้งม่านริมระเบียง การปลูกต้นไม้บดบังแสงแดด การเลือกใช้วัสดุธรรมชาติเพื่อลดความร้อนเข้าสู่อาคาร การติดฉนวนกันความร้อน เข้าสู่อาคาร อย่างครบถ้วน

การคมนาคม

โครงการมีการตรวจสอบการติดตั้งสัญญาณจราจรตามจุดต่างๆ การติดตั้งป้ายจำกัดความเร็ว การ ติดกระจกุนตามจุดเลี้ยว การติดตั้งระบบส่องสว่าง การจัดเจ้าหน้าที่จราจร ที่จอดรถตามที่กฎหมายกำหนด การ จัดการที่จอดรถคนพิการภายในโครงการ การจัดการที่จอดรถของโครงการ การจัดการรับส่งนักท่องเที่ยว การแก้ไข ปัญหาที่จอดรถไม่เพียงพอ อย่างครบถ้วน

การระบายอากาศ

โครงการมีการตรวจสอบการติดตั้งระบบปรับอากาศและระบบระบายอากาศ การล้างทำความสะอาด เครื่องปรับอากาศ การทำความสะอาดถาดรองน้ำหยดจากคอยล์เย็น การทำงานของระบบปรับอากาศ ระยะเวลาการล้างทำความสะอาดท่อระบายความร้อนชั้นตอนและวิธีการล้างทำความสะอาดท่อระบายความร้อน การแพร่กระจายของโรคที่เกิดจากเครื่องปรับอากาศ ทิศทางการระบายของปล่อง อย่างครบถ้วน

อาชีวอนามัยและความปลอดภัยสาธารณะ

โครงการมีการตรวจสอบ เรื่องการจัดการเจ้าหน้าที่รักษาความปลอดภัย การติดตั้งกล้องวงจรปิด การซักซ้อมแผนอพยพหนีภัยสึนามิและความร่วมมือในการซักซ้อมกับหน่วยงานท้องถิ่น เส้นทางอพยพหนีภัยสึนามิ ไปยังจุดปลอดภัย การกำหนดให้มีคู่มือหรือข้อปฏิบัติในการหนีภัยสึนามิ

ระบบป้องกันอัคคีภัย

โครงการมีการตรวจสอบการติดตั้งระบบอัคคีภัยต่างๆ ภายในและภายนอกอาคารโครงการ การจัดทำเจ้าหน้าที่ตรวจสอบระบบป้องกันอัคคีภัย ประสิทธิภาพของอุปกรณ์ป้องกันอัคคีภัยและระยะเวลาดำเนินการ ตรวจสอบการติดป้ายแนะนำวิธีการใช้อุปกรณ์ การเปลี่ยนแปลงเตอรีตามกำหนด การติดตั้งถังดับเพลิงเคมีเพิ่มเติม ในจุดที่มีความเสี่ยงในการเกิดเหตุอัคคีภัย ตรวจสอบตำแหน่งติดตั้งแปลนแสดงตำแหน่งระบบป้องกันอัคคีภัยการ ตรวจสอบระบบสูบน้ำดับเพลิงและสายฉีดน้ำดับเพลิง การจัดทำแผนปฏิบัติเส้นทางหนีไฟและจุดรวมพล ความรู้ความเข้าใจและผลการซักซ้อมตำแหน่งจุดรวมพลและความถี่ของการเข้าดับเพลิงของระดับเพลิง ความกว้างของถนนด้านทิศเหนือของโครงการให้รถดับเพลิงสามารถเข้าไปได้

สุนทรียภาพและทัศนียภาพ

โครงการมีการตรวจสอบปริมาณของต้นไม้ที่กำหนดไว้ในรายงาน และการเจริญเติบโตของต้นไม้ การนำต้นไม้มาปลูกไว้ในพื้นที่โครงการ การปลูกต้นไม้เป็นแนวกันชน ตรวจสอบสี และการกะเทาะออกของสีผนังอาคาร

ภาคผนวก

ภาคผนวกที่	1	มาตรการติดตามตรวจสอบและลดผลกระทบสิ่งแวดล้อม (ระยะดำเนินการ)
ภาคผนวกที่	2	ผลการติดตามตรวจสอบคุณภาพสิ่งแวดล้อม
ภาคผนวกที่	3	เอกสารขึ้นทะเบียนห้องปฏิบัติการวิเคราะห์เอกชน
ภาคผนวกที่	4	เอกสารสอบเทียบอุปกรณ์เครื่องมือห้องปฏิบัติการ
ภาคผนวกที่	5	Emergency Equipment Checklist ประจำปีเดือนกรกฎาคม-ธันวาคม 2568
ภาคผนวกที่	6	สรุปผลการดำเนินการขอขงแต่ละประเภท ประจำปีเดือนกรกฎาคม-ธันวาคม 2568
ภาคผนวกที่	7	จำนวนพนักงานในโรงแรม
ภาคผนวกที่	8	ประกาศแต่งตั้งคณะกรรมการความปลอดภัย อาชีวอนามัย และสภาพแวดล้อม ในการทำงาน
ภาคผนวกที่	9	แบบแปลนระบบบำบัดน้ำเสีย
ภาคผนวกที่	10	ประกาศแต่งตั้งคณะกรรมการโครงการระบบการจัดการด้านสิ่งแวดล้อม ISO 14001 : 2015
ภาคผนวกที่	11	ใบเสร็จค่าสุบสิ่งปฏิกูล ประจำปีเดือนกรกฎาคม-ธันวาคม 2568
ภาคผนวกที่	12	Year Plan for Human Resources 2025
ภาคผนวกที่	13	รายงานการฝึกซ้อมดับเพลิงและฝึกซ้อมอพยพหนีไฟ ประจำปี 2568

ภาคผนวกที่ 1

มาตรการติดตามตรวจสอบและลดผลกระทบสิ่งแวดล้อม
(ระยะดำเนินการ)

ตารางที่ 3 สรุปผลกระทบสิ่งแวดล้อม มาตรการป้องกันและแก้ไขผลกระทบสิ่งแวดล้อม และมาตรการติดตามตรวจสอบผลกระทบสิ่งแวดล้อม โครงการโรงแรม เซเวน ซีส์ ของ บริษัท ภูเก็ตเสิร์ช แอนด์ แอนด์ ดีเวลลอปเม้นท์ จำกัด ระยะดำเนินการ

องค์ประกอบทางสิ่งแวดล้อม และคุณค่าต่าง ๆ	ผลกระทบต่อสิ่งแวดล้อมที่สำคัญ	มาตรการป้องกันและแก้ไขผลกระทบ สิ่งแวดล้อม	มาตรการติดตามตรวจสอบ ผลกระทบสิ่งแวดล้อม
1. ทรัพยากรกายภาพ 1.1 สภาพภูมิประเทศ	โครงการประกอบกิจการประเภทโรงแรม ซึ่งกิจกรรมดังกล่าวจะไม่ส่งผลต่อการเปลี่ยนแปลงลักษณะภูมิประเทศแต่อย่างใด ลักษณะภูมิประเทศของพื้นที่โครงการยังคงเป็นที่ราบ มีเพียงการเปลี่ยนแปลงการใช้ประโยชน์พื้นที่จากเดิมที่เป็นพื้นที่ราบ เปลี่ยนไปเป็นโรงแรม ประกอบด้วย อาคารห้องพักสูง 3 ชั้น จำนวน 2 อาคาร อาคารต้อนรับชั้นเดียว จำนวน 1 อาคาร และอาคารห้องพักขยะรวมชั้นเดียว จำนวน 1 อาคาร พร้อมทั้งระบบสาธารณูปการ ที่จอดรถยนต์ภายในโครงการ ถนน สระว่ายน้ำ และพื้นที่สีเขียว อย่างไรก็ตามโครงการได้จัดพื้นที่สีเขียวและจัดภูมิสถาปัตยกรรมให้กลมกลืนกับพื้นที่โดยรอบ ซึ่งคิดเป็นพื้นที่สีเขียว ร้อยละ 43.51 ของพื้นที่โครงการ ดังนั้น การดำเนินโครงการจึงไม่ส่งผลกระทบต่อการเปลี่ยนแปลงสภาพภูมิประเทศ	(1) จัดให้มีพื้นที่สีเขียว ร้อยละ 43.51 โดยการปลูกหญ้า ไม้พุ่ม และไม้ยืนต้นปกคลุมดินในพื้นที่โครงการ (2) จัดให้มีท่อระบายน้ำฝนเพื่อรวบรวมน้ำฝนลงสู่บ่อหน้าน้ำ ก่อนระบายลงสู่คลองสาธารณะประโยชน์ทางด้านทิศเหนือของโครงการต่อไป	-

เดือน กันยายน 2559

(นายสมบัติ อติเศรษฐ์)

กรรมการผู้มีอำนาจลงนาม

บริษัท ภูเก็ตเสิร์ช แอนด์ แอนด์ ดีเวลลอปเม้นท์ จำกัด

เดือน กันยายน 2559

(นางสาวจุฑารัตน์ บุญแก้ว)

ผู้อำนวยการด้านสิ่งแวดล้อม

บริษัท ภูเก็ต เอ็นไวรอนเม้นทอล เซอร์วิส จำกัด



ตารางที่ 3 สรุปผลกระทบสิ่งแวดล้อม มาตรการป้องกันและแก้ไขผลกระทบสิ่งแวดล้อม และมาตรการติดตามตรวจสอบผลกระทบสิ่งแวดล้อม โครงการโรงแรม เซเวน ซีส์ ของ บริษัท ภูเก็ตเสิร์ช แอนด์ แอนด์ ดีเวลลอปเมนต์ จำกัด ระยะดำเนินการ (ต่อ)

องค์ประกอบทางสิ่งแวดล้อม และคุณค่าต่าง ๆ	ผลกระทบต่อสิ่งแวดล้อมที่สำคัญ	มาตรการป้องกันและแก้ไขผลกระทบสิ่งแวดล้อม	มาตรการติดตามตรวจสอบผลกระทบสิ่งแวดล้อม
1.2 ทรัพยากรดินและการเกิดดินถล่ม	โครงการจัดให้มีพื้นที่สีเขียว ร้อยละ 43.51 โดยการปลูกหญ้า ไม้พุ่ม และ ไม้ยืนต้นปกคลุมดินในพื้นที่โครงการ ซึ่งจะช่วยลดชะล้างหน้าดิน ชะลอการไหลของน้ำฝนและลดการกัดเซาะหน้าดินได้ สำหรับการระบายน้ำฝนของโครงการจะแบ่งเป็น 2 ส่วน คือ จากชั้นหลังคาของแต่ละอาคาร และจากพื้นดินนอกอาคาร โดยการระบายน้ำฝนบนพื้นดินนอกอาคาร จะอาศัยลักษณะการระบาย 2 รูปแบบ คือ การไหลซึมลงใต้ดินตามบริเวณสนามหญ้าและพื้นที่สีเขียว อีกรูปแบบคือการให้น้ำฝนไหลไปตามความลาดชันของภูมิประเทศ ซึ่งน้ำฝนส่วนนี้จะไหลลงสู่ท่อระบายน้ำที่เตรียมไว้ สำหรับน้ำฝนจากหลังคาของอาคารจะระบายลงสู่ท่อระบายน้ำฝน ซึ่งจะรวบรวมลงสู่ท่อระบายน้ำคอนกรีตขนาดเส้นผ่านศูนย์กลาง 0.4 เมตร ความลาดชัน 1 : 200 ที่มีบ่อพักน้ำเป็นระยะอยู่โดยรอบพื้นที่โครงการ โดยอาศัยแรงโน้มถ่วงของโลก (Gravity) ลงสู่บ่อหน่วงน้ำ ปริมาตร 60 ลูกบาศก์เมตร ก่อนผ่านบ่อดักขยะและบ่อดักตรวจคุณภาพน้ำ ก่อนระบายลงสู่คลองสาธารณะประโยชน์ทางด้านทิศเหนือของโครงการต่อไป		

เดือน กันยายน 2559

(นายสมบัติ อดิเศรษฐ์)

กรรมการผู้มีอำนาจลงนาม

บริษัท ภูเก็ตเสิร์ช แอนด์ แอนด์ ดีเวลลอปเมนต์ จำกัด

68/174

เดือน กันยายน 2559

(นางสาวจุฑารัตน์ บุญแก้ว)

ผู้อำนวยการด้านสิ่งแวดล้อม

บริษัท ภูเก็ต เอ็นไวรอนเม้นทอล เซอร์วิส จำกัด

ตารางที่ 3 สรุปผลกระทบสิ่งแวดล้อม มาตรการป้องกันและแก้ไขผลกระทบสิ่งแวดล้อม และมาตรการติดตามตรวจสอบผลกระทบสิ่งแวดล้อม โครงการโรงแรม เซเวน ซีส์ ของ บริษัท ภูเก็ต เซอร์วิส แอนด์ แอนด์ ดีเวลลอปเมนต์ จำกัด ระยะดำเนินการ (ต่อ)

องค์ประกอบทางสิ่งแวดล้อม และคุณค่าต่าง ๆ	ผลกระทบต่อสิ่งแวดล้อมที่สำคัญ	มาตรการป้องกันและแก้ไขผลกระทบสิ่งแวดล้อม	มาตรการติดตามตรวจสอบผลกระทบสิ่งแวดล้อม
1.2 ทรัพยากรดินและการเกิดดินถล่ม (ต่อ)	<p>ทั้งนี้ เนื่องจากการพัฒนาโครงการจากพื้นที่รกร้าง มีการพัฒนาเป็น อาคาร คสล. ชั้นเดียว จำนวน 2 อาคาร และอาคาร คสล. 3 ชั้น จำนวน 2 อาคาร ถนน ที่จอดรถ และสระว่ายน้ำ ทำให้ค่าสัมประสิทธิ์การไหลนอง เปลี่ยนไปจากเดิม ซึ่งจากการคำนวณโดยใช้ Rational Method พบว่า ก่อนพัฒนาโครงการจะมีอัตราการระบายน้ำ 0.0430 ลูกบาศก์เมตร/วินาที และหลังพัฒนาโครงการมีอัตราการระบายน้ำ 0.0781 ลูกบาศก์เมตร/วินาที คิดเป็น ปริมาณน้ำส่วนเกิน 66.14 ลูกบาศก์เมตร ดังนั้น โครงการจัดให้มีบ่อหน่วงน้ำ ปริมาตร 70 ลูกบาศก์เมตร จำนวน 1 บ่อ โดยโครงการจะสูบน้ำออกด้วย เครื่องสูบน้ำ จำนวน 2 เครื่อง (ทำงานพร้อมกัน) มีอัตราการสูบน้ำ 0.0430 ลูกบาศก์เมตร/วินาที หรือ 154.852 ลูกบาศก์เมตร/ชั่วโมง ซึ่งสามารถควบคุม อัตราการไหลของน้ำให้มีค่าอัตราการระบายเท่ากับก่อนการพัฒนาโครงการ</p> <p>สำหรับการพัดพาตะกอนดินลงสู่บ่อพักน้ำ โครงการจะมีการขุดลอก เมื่อมีปริมาณตะกอนดินสะสมในบ่อ ดังนั้น จึงคาดว่าจะอยู่ในระดับต่ำต่อ ทรัพยากรดินและการชะล้างพังทลายของดินแต่อย่างใด</p>	-	-



ตารางที่ 3 สรุปผลกระทบสิ่งแวดล้อม มาตรการป้องกันและแก้ไขผลกระทบสิ่งแวดล้อม และมาตรการติดตามตรวจสอบผลกระทบสิ่งแวดล้อม โครงการโรงแรม เซเวน ซีส์ ของ บริษัท ภูเก็ตเสิร์ช แอนด์ แอนด์ ดีเวลลอปเม้นท์ จำกัด ระยะดำเนินการ (ต่อ)

องค์ประกอบทางสิ่งแวดล้อมและคุณค่าต่าง ๆ	ผลกระทบต่อสิ่งแวดล้อมที่สำคัญ	มาตรการป้องกันและแก้ไขผลกระทบสิ่งแวดล้อม	มาตรการติดตามตรวจสอบผลกระทบสิ่งแวดล้อม
1.3 ธรณีวิทยา การเกิดแผ่นดินไหว และการเกิดสึนามิ	<p>พื้นที่โครงการเป็นพื้นที่ราบ บริเวณที่ตั้งโครงการมีลักษณะทางธรณีวิทยาเป็นเป็นตะกอนทางน้ำขึ้นถึง และพื้นที่โครงการอยู่ในเขต 2g ซึ่งมีระดับความรุนแรง V-VII เมอร์คัลลี คือ หากมีแผ่นดินไหวในเขตนี้ จะมีความรุนแรงที่ทำให้ทุกคนตกใจ สิ่งก่อสร้างที่ออกแบบไม่ดีปรากฏความเสียหาย โดยเขตนี้ กรมทรัพยากรธรณีกำหนดว่ามีความเสี่ยงในการเกิดความเสียหายในระดับน้อยถึงปานกลาง และจากสถิติแผ่นดินไหวของกรมอุตุนิยมวิทยาปีล่าสุด พบว่า ในปี พ.ศ. 2556 พบการเกิดแผ่นดินไหวที่มีจุดศูนย์กลางอยู่ที่อำเภอถลาง จังหวัดภูเก็ต ขนาดรุนแรงที่สุด 4.3 ริกเตอร์</p> <p>จากสถานการณ์แผ่นดินไหวในจังหวัดภูเก็ต เมื่อวันที่ 16 เมษายน 2555 ซึ่งเป็นผลสืบเนื่องมาจากการเกิดแผ่นดินไหวขนาด 8.6 และ 8.2 ริกเตอร์ ทางตอนเหนือของเกาะสุมาตรา ประเทศอินโดนีเซีย เมื่อวันที่ 11 เมษายน 2555 ทำให้เกิดการส่งถ่ายแรงสั่นสะเทือน และเป็นตัวกระตุ้นให้แขนงของรอยเลื่อนคลองมะรุ่ยเกิดการเคลื่อนตัวและเกิดแผ่นดินไหวขนาด 4.3 ริกเตอร์ ในจังหวัดภูเก็ต หลังจากนั้นก็มีแผ่นดินไหวตามหรือเกิดอาฟเตอร์ช็อก ในบริเวณใกล้เคียงกันประมาณ 30 ครั้ง รู้สึกได้ประมาณ 4 ครั้ง และผลจากการเกิดแผ่นดินไหวดังกล่าว ส่งผลให้บ้านเรือนประชาชนในพื้นที่บ้านลิพอน-บางขาม หมู่ที่ 2 ตำบลศรีสุนทร อำเภอถลาง เสียหายเล็กน้อยกว่า 200 หลังคาเรือน ตำบลปากถลาง อำเภอถลาง เสียหาย 10 หลังคาเรือน อาคารส่วนใหญ่เป็นบ้านปูนก่ออิฐ</p>	<p>(1) จัดเส้นทางหนีภัยโดยมีป้ายบอกเป็นระยะไว้ภายในบริเวณโครงการ เมื่อเกิดเหตุการณ์ภัยพิบัติขึ้นสามารถอพยพไปยังจุดรวมพลได้อย่างรวดเร็ว และไม่เกิดการขุละมุน</p> <p>(2) เตรียมพร้อมประสานงานกับหน่วยงานที่รับผิดชอบหากเกิดธรณีพิบัติภัย ได้แก่ หน่วยงานบรรเทาสาธารณภัย เพื่อให้ความช่วยเหลือเจ้าหน้าที่ฝ่ายต่างๆ และผู้พักอาศัยในการอพยพออกจากอาคารได้ทันทั่วทั้ง</p> <p>(3) ติดป้ายประชาสัมพันธ์หรือจัดทำแผ่นพับประชาสัมพันธ์เพื่อให้ความรู้ด้านการปฏิบัติตนกรณีเกิดธรณีพิบัติภัยแก่เจ้าหน้าที่ฝ่ายต่างๆ และผู้พักอาศัยในโครงการ</p> <p>(4) จัดให้มีการซ้อมแผนอพยพเพื่อความปลอดภัยของเจ้าหน้าที่ฝ่ายต่างๆ และผู้พักอาศัยในโครงการด้วยหรือหากจังหวัดมีการฝึกซ้อมอพยพหนีภัย เจ้าหน้าที่ฝ่ายต่างๆ ของโครงการจะต้องเข้าร่วมการฝึกดังกล่าวด้วย เพื่อให้เกิดความเข้าใจและปฏิบัติได้ถูกต้องเมื่อเกิดเหตุการณ์จริงขึ้น โดยกำหนดให้ใช้แผนในการอพยพผู้พักอาศัยภายในอาคารนอกตัวอาคาร</p>	<p>- ตรวจสอบการซ้อมแผนอพยพเพื่อความปลอดภัยของผู้ที่พักอาศัยและพนักงานในโครงการ ทุก 1 ปี ตลอดระยะเวลาดำเนินการ</p> <p>- ตรวจสอบการจัดเส้นทางหนีภัยไว้ภายในบริเวณโครงการ ทุก 1 ปี ตลอดระยะเวลาดำเนินการ</p>

เดือน กันยายน 2559

(นายสมบัติ อดิเศรษฐ์)

กรรมการผู้มีอำนาจลงนาม

บริษัท ภูเก็ตเสิร์ช แอนด์ แอนด์ ดีเวลลอปเม้นท์ จำกัด

70/174

เดือน กันยายน 2559

(นางสาวจุฑารัตน์ บุญแก้ว)

ผู้อำนวยการด้านสิ่งแวดล้อม

บริษัท ภูเก็ต เอ็นไวรอนเม้นทอล เซอร์วิส จำกัด

ตารางที่ 3 สรุปผลกระทบสิ่งแวดล้อม มาตรการป้องกันและแก้ไขผลกระทบสิ่งแวดล้อม และมาตรการติดตามตรวจสอบผลกระทบสิ่งแวดล้อม โครงการโรงแรม เซเวน ซีส์ ของ บริษัท ภูเก็ตเสิร์ช แอนด์ แอนด์ ดีเวลลอปเมนต์ จำกัด ระยะดำเนินการ (ต่อ)

องค์ประกอบทาง สิ่งแวดล้อมและคุณค่าต่าง ๆ	ผลกระทบต่อสิ่งแวดล้อมที่สำคัญ	มาตรการป้องกันและแก้ไขผลกระทบสิ่งแวดล้อม	มาตรการติดตามตรวจสอบ ผลกระทบสิ่งแวดล้อม
1.3 ธรณีวิทยา การเกิด แผ่นดินไหว และการเกิดสึนามิ	<p>ชั้นเดียว ขณะที่เขื่อนบางเหนียวตัว ซึ่งตั้งอยู่ในพื้นที่ หมู่ที่ 7 ตำบลศรีสุนทร จากการตรวจสอบไม่ได้รับความเสียหายแต่อย่างใด (สำนักธรณีวิทยาสิ่งแวดล้อม กรมทรัพยากรธรณี, 2555) จากแผนที่แสดงการประเมินความรุนแรงแผ่นดินไหวในจังหวัดภูเก็ต พบว่า พื้นที่โครงการมีระดับความรุนแรง V เมอร์คัลลี คือ หากมีแผ่นดินไหวในเขตนี้ จะมีความรุนแรงที่ทำให้รู้สึกได้เกือบทุกคน ของหนักในบ้านเริ่มเคลื่อนไหว สำหรับพื้นที่โครงการอยู่ห่างจากจุดศูนย์กลางแผ่นดินไหวที่อำเภอถลาง จังหวัดภูเก็ต เป็นระยะห่างประมาณ 28 กิโลเมตร</p> <p>นอกจากนี้บริเวณโครงการไม่ได้อยู่ในบริเวณรอยเลื่อนแต่อย่างใด โดยอยู่ห่างจากแนวรอยเลื่อนที่ใกล้ที่สุด คือ รอยเลื่อนคลองมะรุ่ย ซึ่งเป็นรอยเลื่อนที่วางตัวอยู่ในเขตจังหวัดสุราษฎร์ธานี กระบี่ และพังงา เป็นระยะทางประมาณ 16.00 กิโลเมตร อาคารของโครงการออกแบบการก่อสร้างให้เป็นไปตามมาตรฐานของกรมโยธาธิการและผังเมืองมีการใช้เสาเข็มรับน้ำหนักอาคาร ดังนั้น การเกิดแผ่นดินไหวจึงส่งผลกระทบต่ออาคารอยู่ในระดับต่ำ</p>	<p>เช่นเดียวกับแผนอพยพหนีไฟ และให้มีการซักซ้อมอย่างน้อยปีละครั้ง</p> <p>(5) ออกแบบการก่อสร้างให้เป็นไปตามมาตรฐานของกรมโยธาธิการและผังเมืองและมาตรฐานการออกแบบอาคารที่สภาวิศวกรรับรอง</p> <p>(6) โครงการต้องจัดการก่อสร้างโดยปฏิบัติตามข้อกำหนดของท้องถิ่นอย่างเคร่งครัด</p>	



ตารางที่ 3 สรุปผลกระทบสิ่งแวดล้อม มาตรการป้องกันและแก้ไขผลกระทบสิ่งแวดล้อม และมาตรการติดตามตรวจสอบผลกระทบสิ่งแวดล้อม โครงการโรงแรม เซเวน ซีส์ ของ บริษัท ภูเก็ตเสิร์ช แอนด์ แอนด์ ดีเวลลอปเมนต์ จำกัด ระยะดำเนินการ (ต่อ)

องค์ประกอบทางสิ่งแวดล้อมและ คุณค่าต่าง ๆ	ผลกระทบต่อสิ่งแวดล้อมที่สำคัญ	มาตรการป้องกันและแก้ไข ผลกระทบสิ่งแวดล้อม	มาตรการติดตามตรวจสอบผลกระทบ สิ่งแวดล้อม
1.3 ธรณีวิทยา การเกิดแผ่นดินไหว และการเกิดสึนามิ (ต่อ)	<p>เมื่อวันที่ 26 ธันวาคม 2547 เกิดแผ่นดินไหวนอกชายฝั่งด้านตะวันตกของเกาะสุมาตรา ประเทศอินโดนีเซีย ส่งผลให้เกิดคลื่นใต้น้ำเคลื่อนตัวแผ่ขยายไปทั่วทะเลอันดามัน จนถึงชายฝั่งตะวันออกเฉียงใต้ของประเทศอินเดียและศรีลังกา โดยบางส่วนของคลื่นยังคลื่นตัวไปถึงชายฝั่งตะวันออกของทวีปแอฟริกา รวมประเทศที่ประสบภัยจากคลื่นสึนามิ 11 ประเทศ คือ อินโดนีเซีย มาเลเซีย พม่า อินเดีย บังกลาเทศ ศรีลังกา มัลดีฟส์ โซมาเลีย แทนซาเนีย เคนยา และไทย โดยคลื่นสึนามิได้พัดเข้าสู่พื้นที่ 6 จังหวัดภาคใต้ชายฝั่งทะเลอันดามัน ได้แก่ พังงา กระบี่ ภูเก็ต ระนอง ตรัง และสตูล ก่อให้เกิดความเสียหายในบริเวณชายฝั่งภาคใต้ของไทยใน 6 จังหวัดดังกล่าว มีผู้เสียชีวิตรวมกันประมาณ 5,400 คน สำหรับจังหวัดภูเก็ตมีผู้เสียชีวิตทั้งหมด 279 คน นอกจากนี้ยังสร้างความเสียหายให้กับทรัพย์สินต่างๆ คิดเป็นมูลค่าหลายพันล้านบาท</p> <p>พื้นที่โครงการห่างจากทะเลประมาณ 115 เมตร และตั้งอยู่ในพื้นที่ที่ได้รับผลกระทบจากสึนามิ ช่วงปลายมีลักษณะน้ำไหลเอ่อเข้ามาในพื้นที่เล็กน้อย โดยสถานที่พักพิงชั่วคราวที่ใกล้ที่สุด คือ โรงเรียนบ้านกะตะ โดยมีระยะห่างจากโครงการ ประมาณ 5.20 กิโลเมตร ดังนั้นผลกระทบจากสึนามิที่มีต่อโครงการจึงอยู่ในระดับต่ำ</p>		

เดือน กันยายน 2559

(นายสมบัติ อติเศรณี)

กรรมการผู้มีอำนาจลงนาม

บริษัท ภูเก็ตเสิร์ช แอนด์ แอนด์ ดีเวลลอปเมนต์ จำกัด

72/174

เดือน กันยายน 2559

(นางสาวจุฑารัตน์ บุญแก้ว)

ผู้อำนวยการด้านสิ่งแวดล้อม

บริษัท ภูเก็ต เอ็นไวรอนเมนทอล เซอร์วิส จำกัด



ตารางที่ 3 สรุปผลกระทบสิ่งแวดล้อม มาตรการป้องกันและแก้ไขผลกระทบสิ่งแวดล้อม และมาตรการติดตามตรวจสอบผลกระทบสิ่งแวดล้อม โครงการโรงแรม เซเวน ซีส์ ของ บริษัท ภูเก็ตเสิร์ช แอนด์ แอนด์ ดีเวลลอปเม้นท์ จำกัด ระยะดำเนินการ (ต่อ)

องค์ประกอบทางสิ่งแวดล้อม และคุณค่าต่าง ๆ	ผลกระทบต่อสิ่งแวดล้อมที่สำคัญ	มาตรการป้องกันและแก้ไขผลกระทบสิ่งแวดล้อม	มาตรการติดตามตรวจสอบผลกระทบสิ่งแวดล้อม
1.4 คุณภาพอากาศ	<p>มลพิษทางอากาศที่สำคัญในระยะดำเนินการ คือ ฝุ่นละออง ก๊าซคาร์บอนมอนนอกไซด์ (CO) ก๊าซซัลเฟอร์ไดออกไซด์ (SO₂) ก๊าซไฮโดรคาร์บอน (HC) และไนโตรเจนออกไซด์ (NO₂) ที่เกิดจากยานพาหนะ บริษัทฯ ที่ปรึกษาได้คำนวณปริมาณมลพิษที่เกิดขึ้น โดยใช้แบบจำลอง Box Model ของ John G Rau and David C.Wooten, 1996 กำหนดให้ ระยะทางที่รถยนต์วิ่งภายในโครงการ (วิ่ง 2 เที่ยว/วัน) = 0.08 กิโลเมตร และที่จอดรถยนต์ของโครงการทั้งหมดเป็นที่จอดรถภายนอกอาคาร = 9 คัน</p> <p>(1) ฝุ่นละอองรวม (TSP)</p> <p>ปริมาณความเข้มข้นของฝุ่นละอองรวมที่เกิดขึ้นจากท่อไอเสียรถยนต์ของโครงการ มีค่าเท่ากับ 0.00000081 มิลลิกรัม/ลูกบาศก์เมตร เมื่อนำไปรวมกับปริมาณฝุ่นละอองรวมที่เกิดขึ้นจริงในปัจจุบันในบริเวณพื้นที่โครงการจะได้ค่าเพิ่มขึ้นในอนาคตในช่วงที่เปิดดำเนินโครงการ โดยปริมาณฝุ่นละอองรวมบริเวณพื้นที่โครงการ ในระหว่างวันที่ 8-9 กุมภาพันธ์ 2559 บริเวณจุดตรวจวัดดังกล่าวมีปริมาณฝุ่นละอองรวม เท่ากับ 0.103 มิลลิกรัม/ลูกบาศก์เมตร (บริษัท เอ็นไวรอนเม้นท์ รีเสิร์ช แอนด์ เทคโนโลยี จำกัด, กุมภาพันธ์ 2559)</p> <p>ดังนั้น ปริมาณฝุ่นที่เกิดขึ้นจากท่อไอเสียรถยนต์ของโครงการ</p>	<p>(1) ติดป้ายให้ผู้พักอาศัยดับเครื่องยนต์ในกรณีที่ไม่มีรถขับเคลื่อน เช่น กรณีที่จอดรถผู้พักอาศัยคนอื่น และลดความเร็วของยานพาหนะภายในโครงการเพื่อลดปัญหาเรื่องฝุ่นฟุ้งกระจาย</p> <p>(2) จัดพื้นที่สีเขียวโดยรอบพื้นที่โครงการ รวมทั้งดูแลรักษาและเพิ่มพื้นที่สีเขียวบริเวณพื้นที่ว่าง เพื่อให้ช่วยดูดซับมลสารที่เกิดจากยานพาหนะที่เข้ามาในพื้นที่โครงการ</p> <p>(3) จำกัดความเร็วของรถภายในโครงการเพื่อป้องกันการฟุ้งกระจายของฝุ่นบริเวณผิวถนน โดยติดป้ายจำกัดความเร็ว</p> <p>(4) ทำความสะอาดถนนภายในโครงการโดยการล้างถนนเป็นประจำ เพื่อป้องกันการฟุ้งกระจายของฝุ่นบริเวณผิวถนน</p>	<p>- ตรวจวัดฝุ่นละอองรวม (TSP) และ ฝุ่นละอองขนาดเล็ก (PM10) บริเวณพื้นที่โครงการ ทุก 6 เดือน ตลอดระยะเวลาการดำเนินการ</p>



ตารางที่ 3 สรุปผลกระทบสิ่งแวดล้อม มาตรการป้องกันและแก้ไขผลกระทบสิ่งแวดล้อม และมาตรการติดตามตรวจสอบผลกระทบสิ่งแวดล้อม โครงการโรงแรม เซเวน ซีส์ ของ บริษัท ภูเก็ตเสิร์ช แอนด์ แอนด์ ดีเวลลอปเมนต์ จำกัด ระยะดำเนินการ (ต่อ)

องค์ประกอบทางสิ่งแวดล้อม และคุณค่าต่าง ๆ	ผลกระทบต่อสิ่งแวดล้อมที่สำคัญ	มาตรการป้องกันและแก้ไขผลกระทบสิ่งแวดล้อม	มาตรการติดตามตรวจสอบผลกระทบสิ่งแวดล้อม
1.4 คุณภาพอากาศ (ต่อ)	<p>จากการคำนวณ ท่อไอเสียรถยนต์ของโครงการจะทำให้ฝุ่นละอองฟุ้งกระจายในพื้นที่ประมาณ 0.10300081 มิลลิกรัม/ลูกบาศก์เมตร ซึ่งปริมาณฝุ่นละอองรวมที่เกิดขึ้นดังกล่าวมีค่าอยู่ในเกณฑ์มาตรฐาน (ค่ามาตรฐานฝุ่นเฉลี่ย 24 ชั่วโมง เท่ากับ 0.330 มิลลิกรัม/ลูกบาศก์เมตร ตามประกาศคณะกรรมการสิ่งแวดล้อมแห่งชาติ ฉบับที่ 24 พ.ศ. 2547)</p> <p>(2) ฝุ่นละอองขนาดเล็ก (PM10)</p> <p>จากการคำนวณ ท่อไอเสียรถยนต์ของโครงการจะทำให้ฝุ่นละอองขนาดเล็กฟุ้งกระจายในพื้นที่ประมาณ 0.08200324 มิลลิกรัม/ลูกบาศก์เมตร ซึ่งปริมาณฝุ่นละอองขนาดเล็กที่เกิดขึ้นดังกล่าวมีค่าอยู่ในเกณฑ์มาตรฐาน (ค่ามาตรฐานฝุ่นเฉลี่ย 24 ชม. เท่ากับ 0.120 มิลลิกรัม/ลูกบาศก์เมตร ตามประกาศคณะกรรมการสิ่งแวดล้อมแห่งชาติ ฉบับที่ 24 พ.ศ. 2538)</p> <p>(3) ก๊าซไนโตรเจนไดออกไซด์ (NO₂)</p> <p>จากการคำนวณ ท่อไอเสียรถยนต์ของโครงการจะทำให้ก๊าซไนโตรเจนไดออกไซด์ฟุ้งกระจายในพื้นที่ 0.01073353 มิลลิกรัม/ลูกบาศก์เมตร ซึ่งก๊าซไนโตรเจนไดออกไซด์ที่เกิดขึ้นดังกล่าวมีค่าอยู่ในเกณฑ์มาตรฐาน (ค่ามาตรฐานไนโตรเจนไดออกไซด์ เท่ากับ 0.320 มิลลิกรัม/ลูกบาศก์เมตร ตามประกาศคณะกรรมการสิ่งแวดล้อมแห่งชาติ ฉบับที่ 33 พ.ศ. 2538)</p>		

เดือน กันยายน 2559

(นายสมบัติ อติเศรษฐ์)

กรรมการผู้มีอำนาจลงนาม

บริษัท ภูเก็ตเสิร์ช แอนด์ แอนด์ ดีเวลลอปเมนต์ จำกัด

74/174

เดือน กันยายน 2559

(นางสาวจุฑารัตน์ บุญแก้ว)

ผู้อำนวยการด้านสิ่งแวดล้อม

บริษัท ภูเก็ต เอ็นไวรอนเม้นทอล เซอร์วิส จำกัด

ตารางที่ 3 สรุปผลกระทบสิ่งแวดล้อม มาตรการป้องกันและแก้ไขผลกระทบสิ่งแวดล้อม และมาตรการติดตามตรวจสอบผลกระทบสิ่งแวดล้อม โครงการโรงแรม เซเวน ซีส์ ของ บริษัท ภูเก็ตเสิร์ช แอนด์ แอนด์ ดีเวลลอปเม้นท์ จำกัด ระยะดำเนินการ (ต่อ)

องค์ประกอบทางสิ่งแวดล้อม และคุณค่าต่าง ๆ	ผลกระทบต่อสิ่งแวดล้อมที่สำคัญ	มาตรการป้องกันและแก้ไขผลกระทบสิ่งแวดล้อม	มาตรการติดตามตรวจสอบผลกระทบสิ่งแวดล้อม
1.4 คุณภาพอากาศ (ต่อ)	<p>(4) ก๊าซคาร์บอนมอนอกไซด์ (CO)</p> <p>จากการคำนวณ ท่อไอเสียรถยนต์ของโครงการจะทำให้ก๊าซคาร์บอนมอนอกไซด์ พุ่งกระจายในพื้นที่ 0.60004682 มิลลิกรัม/ลูกบาศก์เมตร ซึ่งก๊าซคาร์บอนมอนอกไซด์ ที่เกิดขึ้นดังกล่าวมีค่าอยู่ในเกณฑ์มาตรฐาน (ค่ามาตรฐานก๊าซคาร์บอนมอนอกไซด์สูงสุด 1 ชม. ไม่เกิน 34.2 มิลลิกรัม/ลูกบาศก์เมตร ตามประกาศคณะกรรมการสิ่งแวดล้อมแห่งชาติ ฉบับที่ 10 พ.ศ. 2538)</p> <p>(5) ก๊าซซัลเฟอร์ไดออกไซด์ (SO₂)</p> <p>จากการคำนวณ ท่อไอเสียรถยนต์ของโครงการจะทำให้ก๊าซซัลเฟอร์ไดออกไซด์พุ่งกระจายในพื้นที่ 0.00640149 มิลลิกรัม/ลูกบาศก์เมตร ซึ่งก๊าซซัลเฟอร์ไดออกไซด์ที่เกิดขึ้นดังกล่าวมีค่าอยู่ในเกณฑ์มาตรฐาน (ค่ามาตรฐานก๊าซซัลเฟอร์ไดออกไซด์ (SO₂) เฉลี่ย 1 ชม. ไม่เกิน 0.78 มิลลิกรัม/ลูกบาศก์เมตร ตามประกาศคณะกรรมการสิ่งแวดล้อมแห่งชาติ ฉบับที่ 12 พ.ศ. 2538 และค่ามาตรฐานตามประกาศคณะกรรมการสิ่งแวดล้อมแห่งชาติ ฉบับที่ 21 (พ.ศ. 2544)</p> <p>(6) ก๊าซไฮโดรคาร์บอน (HC)</p> <p>จากการคำนวณ ท่อไอเสียรถยนต์ของโครงการจะทำให้ก๊าซไฮโดรคาร์บอนพุ่งกระจายในพื้นที่ 2.3200125 มิลลิกรัม/ลูกบาศก์เมตร ซึ่งก๊าซไฮโดรคาร์บอนไม่มีเกณฑ์มาตรฐาน</p>		

เดือน กันยายน 2559

(นายสมบัติ อติเศรษฐ์)

กรรมการผู้มีอำนาจลงนาม

บริษัท ภูเก็ตเสิร์ช แอนด์ แอนด์ ดีเวลลอปเม้นท์ จำกัด

75/174

เดือน กันยายน 2559

(นางสาวจุฑารัตน์ บุญแก้ว)

ผู้อำนวยการด้านสิ่งแวดล้อม

บริษัท ภูเก็ต เอ็นไวรอนเม้นทอล เซอร์วิส จำกัด



ตารางที่ 3 สรุปผลกระทบสิ่งแวดล้อม มาตรการป้องกันและแก้ไขผลกระทบสิ่งแวดล้อม และมาตรการติดตามตรวจสอบผลกระทบสิ่งแวดล้อม โครงการโรงแรม เซเวน ซีส์ ของ บริษัท ภูเก็ตเสิร์ช แอนด์ แอนด์ ดีเวลลอปเมนต์ จำกัด ระยะดำเนินการ (ต่อ)

องค์ประกอบทางสิ่งแวดล้อม และคุณค่าต่าง ๆ	ผลกระทบต่อสิ่งแวดล้อมที่สำคัญ	มาตรการป้องกันและแก้ไขผลกระทบสิ่งแวดล้อม	มาตรการติดตามตรวจสอบผลกระทบสิ่งแวดล้อม
1.5 เสียงและความสั่นสะเทือน	เมื่อเปิดดำเนินการมลพิษทางเสียงและความสั่นสะเทือนที่จะเกิดขึ้นจะเกิดจากการจราจรของรถที่เข้า-ออกภายในโครงการ แต่คาดว่าจะมีระดับผลกระทบในระดับต่ำ เนื่องจากโครงการเป็นการประกอบกิจการประเภทโรงแรม ซึ่งเป็นสถานที่ที่ต้องการความสงบเงียบ ประกอบกับเสียงจากการจราจรเป็นเสียงที่ได้ยินเป็นปกติประจำอยู่แล้วของสังคมเมือง และจากการตรวจวัดระดับเสียงบริเวณพื้นที่โครงการ ในระหว่างวันที่ 8-9 กุมภาพันธ์ 2559 โดยบริเวณจุดตรวจวัดดังกล่าวมีค่าระดับเสียงเฉลี่ย 24 ชั่วโมง เท่ากับ 49.70 dB(A) ดังนั้น จึงคาดว่าผลกระทบอยู่ในระดับต่ำ	(1) จำกัดความเร็วของรถยนต์ภายในพื้นที่โครงการให้ไม่เกิน 30 กิโลเมตร/ชั่วโมง (2) ทำป้ายประชาสัมพันธ์ให้ดับเครื่องยนต์เมื่อจอดรถ (3) ปลุกต้นไม้ยืนต้นเป็นรั้วกันเสียงโดยรอบโครงการ	-

เดือน กันยายน 2559

(นายสมบัติ อติเศรษฐ์)

กรรมการผู้มีอำนาจลงนาม

บริษัท ภูเก็ตเสิร์ช แอนด์ แอนด์ ดีเวลลอปเมนต์ จำกัด

76/174

เดือน กันยายน 2559

(นางสาวจุฑารัตน์ บุญแก้ว)

ผู้อำนวยการด้านสิ่งแวดล้อม

บริษัท ภูเก็ต เอ็นไวรอนเม้นทอล เซอร์วิส จำกัด



ตารางที่ 3 สรุปผลกระทบสิ่งแวดล้อม มาตรการป้องกันและแก้ไขผลกระทบสิ่งแวดล้อม และมาตรการติดตามตรวจสอบผลกระทบสิ่งแวดล้อม โครงการโรงแรม เซเวน ซีส์ ของ บริษัท ภูเก็ตเสิร์ช แอนด์ แอนด์ ดีเวลลอปเมนต์ จำกัด ระยะดำเนินการ (ต่อ)

องค์ประกอบทางสิ่งแวดล้อม และคุณค่าต่าง ๆ	ผลกระทบต่อสิ่งแวดล้อมที่สำคัญ	มาตรการป้องกันและแก้ไขผลกระทบสิ่งแวดล้อม	มาตรการติดตามตรวจสอบผลกระทบสิ่งแวดล้อม
2. ทรัพยากรชีวภาพ 2.1 นิเวศวิทยาทางบก	<p>เนื่องจากพื้นที่ก่อสร้างโครงการตั้งอยู่ในเขตเทศบาลตำบลกะรน สภาพแวดล้อมทั่วไปบริเวณพื้นที่โครงการและบริเวณโดยรอบส่วนใหญ่เป็นพื้นที่บริการท่องเที่ยว ดังนั้น การดำเนินโครงการในระยะดำเนินการจึงไม่ก่อให้เกิดผลกระทบต่อระบบนิเวศบนบก สำหรับรายละเอียดต่าง ๆ มีดังนี้</p> <p>(1) ทรัพยากรป่าไม้</p> <p>พื้นที่โครงการเป็นพื้นที่ราบ ภายในพื้นที่โครงการไม่พบไม้ยืนต้นที่จัดเป็นทรัพยากรป่าไม้ที่สำคัญหรือป่าไม้ที่มีคุณค่าต่อการอนุรักษ์ และไม่อยู่ในพื้นที่ป่าสงวนแห่งชาติใด ดังนั้น การดำเนินโครงการในระยะดำเนินการจึงไม่ก่อให้เกิดผลกระทบต่อทรัพยากรป่าไม้แต่อย่างใด</p> <p>(2) ทรัพยากรสัตว์ป่า</p> <p>สำหรับสิ่งมีชีวิตบนบกที่พบบริเวณพื้นที่โครงการมีน้อยมาก เนื่องจากพื้นที่โดยรอบมีการพัฒนาเป็นแหล่งที่อยู่อาศัยทำให้ไม่พบสิ่งมีชีวิตประเภทสัตว์ป่าที่มีคุณค่าแก่การอนุรักษ์หรือสัตว์ป่าที่หายาก สัตว์บกที่พบก็เป็นชนิดที่พบได้ทั่วไปในพื้นที่ต่างๆ ของประเทศไทย โดยแบ่งออกเป็น 3 กลุ่ม คือ สัตว์สะเทินน้ำสะเทินบก (Amphibians) ได้แก่ คางคกบ้าน และอึ่งอ่างบ้าน สัตว์เลื้อยคลาน (Reptiles) ได้แก่ กิ้งก่าและจิ้งเหลนบ้าน นก (Birds) ได้แก่ นกกระจอกบ้าน นกกระเจี๊ยบ แมลง (Insects) ได้แก่ มด ตั๊กแตน แมลงปอบ้าน ดังนั้น การดำเนินโครงการในระยะดำเนินการจึงไม่ก่อให้เกิดผลกระทบต่อสัตว์บก</p>		



ตารางที่ 3 สรุปผลกระทบสิ่งแวดล้อม มาตรการป้องกันและแก้ไขผลกระทบสิ่งแวดล้อม และมาตรการติดตามตรวจสอบผลกระทบสิ่งแวดล้อม โครงการโรงแรม เซเวน ซีส์ ของ บริษัท ภูเก็ตเสิร์ช แอนด์ แอนด์ ดีเวลลอปเมนต์ จำกัด ระยะดำเนินการ (ต่อ)

องค์ประกอบทางสิ่งแวดล้อมและ คุณค่าต่าง ๆ	ผลกระทบต่อสิ่งแวดล้อมที่สำคัญ	มาตรการป้องกันและแก้ไขผลกระทบ สิ่งแวดล้อม	มาตรการติดตามตรวจสอบ ผลกระทบสิ่งแวดล้อม
2.2 นิเวศวิทยาทางน้ำ	<p>น้ำเสียที่ผ่านการบำบัดแล้วทั้งหมดปริมาณ 43.49 ลูกบาศก์เมตร/วัน มีค่า BOD_{๕๐๐} ไม่เกิน 20 มิลลิกรัม/ลิตร (มาตรฐานน้ำทิ้งอาคารประเภท ข ค่า BOD_{๕๐๐} ไม่เกิน 30 มิลลิกรัม/ลิตร) จะรวบรวมลงสู่ถังเก็บน้ำหลังบำบัด (Post Tank) ขนาด 20 ลูกบาศก์เมตร จำนวน 1 ถัง โดยจะมีการเติมอากาศ ก่อนนำไปรดน้ำต้นไม้และพื้นที่สีเขียวภายในโครงการ ทั้งนี้ โครงการได้ออกแบบท่อ รดน้ำต้นไม้เป็นชนิดหยดน้ำซึมดิน โดยอัตราการซึมน้ำของดินบริเวณพื้นที่สีเขียวของโครงการประมาณ 128.22 ลูกบาศก์เมตร/วัน (คิดอัตราการซึมน้ำของ ดินที่ 5 มิลลิเมตร/ชั่วโมง) ดังนั้น โครงการสามารถนำน้ำเสียที่ผ่านการบำบัด แล้วมาใช้ประโยชน์โดยการรดน้ำต้นไม้ภายในโครงการได้ทั้งหมด (Zero Discharge)</p> <p>ในช่วงฤดูฝนที่โครงการสามารถนำน้ำทิ้งที่ผ่านการบำบัดแล้วนำมารดน้ำ ต้นไม้ในโครงการได้ 25.64 ลูกบาศก์เมตร/วัน (20% ของน้ำแล้ง) สำหรับ ปริมาณน้ำที่เหลือ 17.85 ลูกบาศก์เมตร ดังนั้น โครงการจึงจัดให้มีการระบาย น้ำทิ้งดังกล่าว โดยน้ำทิ้งที่ผ่านการบำบัดแล้วจากถังเก็บน้ำหลังบำบัด (Post Tank) จะผ่านระบบกรองทราย และผ่านบ่อดักขยะ/บ่อตรวจคุณภาพน้ำ ก่อน ระบายลงสู่คลองสาธารณะประโยชน์ทางด้านทิศเหนือของโครงการต่อไป</p> <p>ดังนั้นจึงไม่มีผลกระทบต่อทรัพยากรชีวภาพในน้ำในระยะดำเนินการ ทั้งนี้ เพื่อเป็นการป้องกันผลกระทบในระยะดำเนินการ โครงการจะต้องปฏิบัติตาม มาตรการป้องกันและแก้ไขผลกระทบด้านการจัดการน้ำเสียอย่างเคร่งครัด</p>	-	- - ตรวจสอบคุณภาพน้ำทะเล ความเป็นกรดต่าง ของแข็ง ละลายน้ำ ความเค็ม ในตรก-ไนโตรเจน แอมโมเนีย-ไนโตรเจน ฟอสเฟต-ฟอสฟอรัส ค่าออกซิเจนละลายน้ำ โคลิฟอร์มแบคทีเรียทั้งหมด และฟีคอลโคลิฟอร์ม บริเวณหาด กะตะน้อย 1 ครั้ง ทุก 6 เดือน ตลอดระยะเวลาดำเนินการ

เดือน กันยายน 2559

(นายสมบัติ อติเศรษฐ์)

กรรมการผู้มีอำนาจลงนาม

บริษัท ภูเก็ตเสิร์ช แอนด์ แอนด์ ดีเวลลอปเมนต์ จำกัด

เดือน กันยายน 2559

(นางสาวจุฑารัตน์ บุญแก้ว)

ผู้อำนวยการด้านสิ่งแวดล้อม

บริษัท ภูเก็ต เอ็นไวรอนเมนทอล เซอร์วิส จำกัด



ตารางที่ 3 สรุปผลกระทบสิ่งแวดล้อม มาตรการป้องกันและแก้ไขผลกระทบสิ่งแวดล้อม และมาตรการติดตามตรวจสอบผลกระทบสิ่งแวดล้อม โครงการโรงแรม เซเวน ซีส์ ของ บริษัท ภูเก็ตเสิร์ช แอนด์ แอนด์ ดีเวลลอปเม้นท์ จำกัด ระยะดำเนินการ (ต่อ)

องค์ประกอบทางสิ่งแวดล้อมและ คุณค่าต่าง ๆ	ผลกระทบต่อสิ่งแวดล้อมที่สำคัญ	มาตรการป้องกันและแก้ไข ผลกระทบสิ่งแวดล้อม	มาตรการติดตามตรวจสอบ ผลกระทบสิ่งแวดล้อม
3. คุณค่าการใช้ประโยชน์ของมนุษย์ 3.1 การใช้ประโยชน์ที่ดิน 3.1.1 การใช้ประโยชน์ที่ดินในปัจจุบัน	จากการสำรวจสภาพการใช้ประโยชน์ที่ดินปัจจุบันบริเวณพื้นที่ศึกษารัศมี 1 กิโลเมตร พบว่า บริเวณที่ตั้งโครงการส่วนใหญ่เป็นพื้นที่ป่าไม้มากที่สุด คิดเป็นพื้นที่ร้อยละ 45.47 ของพื้นที่ศึกษา รองลงมาเป็นพื้นที่ทะเล คิดเป็นร้อยละ 25.62 พื้นที่บริการท่องเที่ยว คิดเป็นร้อยละ 10.35 พื้นที่รกร้าง คิดเป็นร้อยละ 8.32 พื้นที่เกษตรกรรม คิดเป็นร้อยละ 3.81 ที่เหลือใช้ที่ดินประเภท ถนน แนวหินชายฝั่ง พื้นที่อยู่อาศัย พื้นที่ชายหาด พื้นที่พาณิชยกรรม พื้นที่โล่ง พื้นที่โครงการ แหล่งน้ำ และพื้นที่ราชการ ตามลำดับ สำหรับการใช้ที่ดินใกล้เคียงพื้นที่โครงการจากการสำรวจภาคสนาม (มีนาคม, 2559) พบว่า พื้นที่ส่วนใหญ่เป็นพื้นที่ป่าไม้ และพื้นที่บริการท่องเที่ยว ดังนั้น การใช้ประโยชน์ที่ดินของโครงการเป็นอาคารชุด จึงสอดคล้องกับรูปแบบการใช้ประโยชน์ที่ดินโดยรอบ	-	-
3.1.2 การใช้ประโยชน์ที่ดินตามผังเมือง รวมจังหวัดภูเก็ต (ฉบับที่ 4) พ.ศ. 2558	จากการตรวจสอบการใช้ประโยชน์ที่ดินของโครงการ พบว่า โครงการตั้งอยู่ตามกฎกระทรวงให้ใช้บังคับผังเมืองรวมจังหวัดภูเก็ต (ฉบับที่ 4) พ.ศ.2558 ออกตามความในพระราชบัญญัติการผังเมือง พ.ศ.2518 ซึ่งได้กำหนดที่ดินบริเวณโครงการเป็นที่ดินประเภทอนุรักษ์ป่าไม้ (สีเขียวอ่อนมีเส้นทแยงสีขาว) บริเวณหมายเลข 8.13 มีข้อกำหนดในสาระสำคัญ คือ ให้ใช้ประโยชน์ที่ดินเพื่อเกษตรกรรมหรือเกี่ยวข้องกับเกษตรกรรม การอยู่อาศัย การท่องเที่ยว สถาบันราชการ การสาธารณูปโภคและสาธารณูปการเป็นส่วนใหญ่ สำหรับการใช้ประโยชน์ที่ดินเพื่อกิจการอื่น ให้ใช้ได้ไม่เกินร้อยละห้าสิบของแปลงที่ดินที่ยื่นขออนุญาต ซึ่งเมื่อเปรียบเทียบกับการดำเนินโครงการกับข้อกำหนดตามกฎหมายผังเมืองรวมจังหวัดภูเก็ต พบว่า การใช้ประโยชน์ที่ดินโครงการสอดคล้องกับข้อกำหนดดังกล่าว		



ตารางที่ 3 สรุปผลกระทบสิ่งแวดล้อม มาตรการป้องกันและแก้ไขผลกระทบสิ่งแวดล้อม และมาตรการติดตามตรวจสอบผลกระทบสิ่งแวดล้อม โครงการโรงแรม เซเวน ซีส์ ของ บริษัท ภูเก็ตเสิร์ช แอนด์ แอนด์ ดีเวลลอปเมนต์ จำกัด ระยะดำเนินการ (ต่อ)

องค์ประกอบทางสิ่งแวดล้อมและคุณค่าต่าง ๆ	ผลกระทบต่อสิ่งแวดล้อมที่สำคัญ	มาตรการป้องกันและแก้ไขผลกระทบสิ่งแวดล้อม	มาตรการติดตามตรวจสอบผลกระทบสิ่งแวดล้อม
3.1.3 การประโยชน์ที่ดินตามประกาศกระทรวงทรัพยากรธรรมชาติและสิ่งแวดล้อม เรื่อง กำหนดเขตพื้นที่และมาตรการคุ้มครองสิ่งแวดล้อมในบริเวณพื้นที่จังหวัดภูเก็ต พ.ศ. 2553	จากการตรวจสอบพื้นที่ตามข้อกำหนดเขตพื้นที่และมาตรการคุ้มครองสิ่งแวดล้อม พบว่า พื้นที่โครงการตั้งอยู่ในพื้นที่บริเวณที่ 2 และบริเวณที่ 3 ตามประกาศกระทรวงทรัพยากรธรรมชาติและสิ่งแวดล้อม เรื่อง กำหนดเขตพื้นที่และมาตรการคุ้มครองสิ่งแวดล้อม ในบริเวณพื้นที่จังหวัดภูเก็ต พ.ศ. 2553 ซึ่งเมื่อเปรียบเทียบการดำเนินโครงการกับข้อกำหนดตามประกาศกระทรวงทรัพยากรธรรมชาติและสิ่งแวดล้อมจังหวัดภูเก็ต พบว่า การใช้ประโยชน์ที่ดินโครงการสอดคล้องกับข้อกำหนดดังกล่าว	-	-
3.1.4 การใช้ประโยชน์ที่ดินตามกฎหมายกระทรวงฉบับที่ 20 (พ.ศ.2532) ออกตามความในพระราชบัญญัติควบคุมอาคาร พ.ศ.2522	จากการตรวจสอบพื้นที่ตามกฎหมายกระทรวงฉบับที่ 20 (พ.ศ. 2529) ออกตามความในพระราชบัญญัติควบคุมอาคาร พ.ศ.2522 พบว่า พื้นที่โครงการบางส่วนอยู่ในบริเวณที่ 2 และบริเวณที่ 3 ตามกฎหมายฉบับดังกล่าว ซึ่งเมื่อเปรียบเทียบการดำเนินโครงการกับข้อกำหนดตามประกาศกระทรวงฉบับที่ 20 (พ.ศ. 2532) ออกตามความในพระราชบัญญัติควบคุมอาคาร พ.ศ. 2522 พบว่าการใช้ประโยชน์ที่ดินโครงการสอดคล้องกับข้อกำหนดดังกล่าว	-	-

เดือน กันยายน 2559

(นายสมบัติ อติเศรษฐ์)

กรรมการผู้มีอำนาจลงนาม

บริษัท ภูเก็ตเสิร์ช แอนด์ แอนด์ ดีเวลลอปเมนต์ จำกัด

80/174

เดือน กันยายน 2559

(นางสาวจุฑารัตน์ บุญแก้ว)

ผู้อำนวยการด้านสิ่งแวดล้อม

บริษัท ภูเก็ต เอ็นไวรอนเม้นทอล เซอร์วิส จำกัด



ตารางที่ 3 สรุปผลกระทบสิ่งแวดล้อม มาตรการป้องกันและแก้ไขผลกระทบสิ่งแวดล้อม และมาตรการติดตามตรวจสอบผลกระทบสิ่งแวดล้อม โครงการโรงแรม เซเวน ซีส์ ของ บริษัท ภูเก็ตเสิร์ช แอนด์ แอนด์ ดีเวลลอปเมนต์ จำกัด ระยะดำเนินการ (ต่อ)

องค์ประกอบทางสิ่งแวดล้อม และคุณค่าต่าง ๆ	ผลกระทบต่อสิ่งแวดล้อมที่สำคัญ	มาตรการป้องกันและแก้ไขผลกระทบสิ่งแวดล้อม	มาตรการติดตามตรวจสอบผลกระทบสิ่งแวดล้อม
3.2 การคมนาคมขนส่ง	<p>(1) ความสะดวกและความปลอดภัยในการเข้า-ออกโครงการ การเข้าถึงโครงการสามารถเดินทางโดยทางรถยนต์ได้อย่างสะดวก เริ่มจากเทศบาลตำบลกะเปอร์ มุ่งหน้าสู่อำเภอตะกั่วป่า โดยใช้ทางหลวงแผ่นดินหมายเลข 4233 เป็นระยะทางประมาณ 500 เมตร จะเจอสามแยก ให้เลี้ยวซ้ายเพื่อเข้าสู่ถนนกะตะน้อย ขับตรงไปตามถนนจะผ่านโรงแรมกะตะธานี ตรงไปจนสุดถนนเป็นระยะ 180 เมตร ให้เลี้ยวซ้ายเข้าสู่ถนนส่วนบุคคล ตรงไปอีกประมาณ 40 เมตร จะถึงพื้นที่โครงการตั้งอยู่ทางด้านขวามือ</p> <p>(2) ความเพียงพอของที่จอดรถภายในโครงการ บริเวณปากทางเข้า-ออกโครงการ มีความกว้างประมาณ 6 เมตร และถนนภายในอาคาร มีความกว้าง 6.00 เมตร เดินทางสองทาง (Two way) มีที่จอดรถยนต์ภายนอกอาคารทั้งหมด จำนวน 19 คัน (รวมที่จอดรถผู้พิการ) ลักษณะที่จอดรถยนต์ของโครงการเป็นแบบตั้งฉากกับแนวทางเดินรถทั้งหมด โดยที่จอดรถยนต์ 1 คัน มีความกว้าง 2.40 เมตร และความยาว 5.00 เมตร สำหรับที่จอดรถผู้พิการหรือทุพพลภาพ และคนชรา ลักษณะตั้งฉากกับแนวทางเดินรถทั้งหมด ความกว้าง 2.48 เมตร และความยาว 6.20 เมตร และมีพื้นที่ว่างข้างที่จอดรถกว้าง 1.00 เมตร</p>	<p>(1) จัดให้มีระบบการจราจรที่ปลอดภัย โดยติดตั้งป้ายแสดงทิศทางเดินรถเข้า-ออกภายในพื้นที่โครงการ</p> <p>(2) ติดตั้งป้ายจำกัดความเร็วภายในพื้นที่โครงการ</p> <p>(3) ควบคุมการจราจรบริเวณทางเข้า-ออกพื้นที่โครงการ โดยจัดให้เจ้าหน้าที่รักษาความปลอดภัยคอยควบคุมดูแลและตรวจรถเข้า-ออกตลอดเวลา</p> <p>(4) จัดให้มีระบบไฟฟ้าส่องสว่าง บริเวณทางเข้า-ออกโครงการ และทางจราจรให้เพียงพอ</p> <p>(5) จัดให้มีที่จอดรถยนต์ จำนวน 19 คัน เพื่อเป็นการป้องกันไม่ให้เกิดการจอดรถยนต์ในโครงการ</p> <p>(6) ห้ามจอดรถทุกชนิดบริเวณทางเข้าออก และบริเวณไหล่ทางเพื่อป้องกันการกีดขวางจราจร</p> <p>(7) ติดตั้งป้ายโครงการ ลูกศรแสดงทิศทางบริเวณเข้า-ออกโครงการ ที่สามารถมองเห็นได้ชัดเจน และในระยะทางที่จะชะลอรถได้ทันก่อนเข้าสู่โครงการได้อย่างปลอดภัย</p>	<p>- ตรวจสอบการกีดขวางการจราจรและการอำนวยความสะดวกในการเข้า-ออกโครงการ บริเวณทางเข้า-ออกโครงการทุก 6 เดือน ตลอดระยะเวลาดำเนินการ</p> <p>- ตรวจสอบสภาพการใช้งานของเครื่องหมายและสัญลักษณ์ห้ามจอดรถบริเวณทางเข้า-ออกบนถนนสาธารณะและไหล่ทางให้มีสภาพพร้อมใช้งาน ทุก 6 เดือน ตลอดระยะเวลาดำเนินการ</p>



ตารางที่ 3 สรุปผลกระทบสิ่งแวดล้อม มาตรการป้องกันและแก้ไขผลกระทบสิ่งแวดล้อม และมาตรการติดตามตรวจสอบผลกระทบสิ่งแวดล้อม โครงการโรงแรม เซเวน ซีส์ ของ บริษัท ภูเก็ตเสิร์ช แอนด์ แอนด์ ดีเวลลอปเมนต์ จำกัด ระยะดำเนินการ (ต่อ)

องค์ประกอบทางสิ่งแวดล้อม และคุณค่าต่าง ๆ	ผลกระทบต่อสิ่งแวดล้อมที่สำคัญ	มาตรการป้องกันและแก้ไขผลกระทบสิ่งแวดล้อม	มาตรการติดตามตรวจสอบผลกระทบสิ่งแวดล้อม
3.2 การคมนาคมขนส่ง (ต่อ)	<p>จำนวนที่จอดรถยนต์เป็นไปตามกฎกระทรวงฉบับที่ 7 (พ.ศ. 2517) และขนาดที่จอดรถยนต์เป็นไปตามกฎกระทรวงฉบับที่ 41 (พ.ศ. 2537) ออกตามความในพระราชบัญญัติควบคุมอาคาร พ.ศ. 2479</p> <p>ในการประเมินความเพียงพอของที่จอดรถของโครงการโรงแรม เซเวน ซีส์ ซึ่งมีจำนวนห้องพัก จำนวน 69 ห้อง โดยโครงการได้จัดให้มีที่จอดรถยนต์ทั้งสิ้น จำนวน 19 คัน ทั้งนี้ บริษัทที่ปรึกษาได้สำรวจและรวบรวมข้อมูลด้านพฤติกรรมการใช้รถของผู้ใช้บริการโรงแรม โดยเปรียบเทียบกับโครงการที่มีขนาด กิจกรรม ในลักษณะเดียวกัน ได้แก่ โครงการ The Shore at KATATHANI ซึ่งอยู่ติดกับพื้นที่โครงการ</p> <p>ดังนั้น โครงการตัวอย่างได้แก่ โครงการ The Shore at KATATHANI จะมีการใช้ที่จอดรถประมาณร้อยละ 12.5 ของจำนวนห้องพัก (6 คัน จากจำนวนห้องพัก 48 ห้อง) โดยเมื่อเปรียบเทียบกับโครงการจะมีความต้องการที่จอดรถ 9 คัน (ร้อยละ 12.5 ของจำนวนห้องพัก 69 ห้อง) ดังนั้น ที่จอดรถที่โครงการจัดให้มี จำนวน 19 คัน จึงมีความเพียงพอ</p> <p>(3) ประเมินผลกระทบต่อการจราจรบริเวณพื้นที่โครงการ</p> <p>ปริมาณการจราจรที่เพิ่มขึ้นคิดตามจำนวนที่จอดรถยนต์ รวมทั้งที่จอดรถยนต์ทั้งโครงการ 19 คัน ในกรณีเลวร้ายที่สุดจะกำหนดให้ปริมาณการจราจรรถยนต์ของโครงการเท่ากับ 19 คัน/ชั่วโมง (ไป-กลับ) คิดเป็น 19 PCU/ชั่วโมง (19x1)</p> <p>จากการคำนวณ พบว่า ในกรณีเลวร้ายที่สุดปริมาณการจราจรในระยะดำเนินการ ในชั่วโมงเร่งด่วนของวันธรรมดาและวันหยุด บริเวณถนนกะตะน้อย พบว่า สภาพการจราจรคล่องตัว ไม่ติดขัด การหยุดจอดทางแยกมีน้อย</p>		

เดือน กันยายน 2559

(นายสมบัติ อติเศรษฐ์)

กรรมการผู้มีอำนาจลงนาม

บริษัท ภูเก็ตเสิร์ช แอนด์ แอนด์ ดีเวลลอปเมนต์ จำกัด

82/174

เดือน กันยายน 2559

(นางสาวจุฑารัตน์ บุญแก้ว)

ผู้อำนวยการด้านสิ่งแวดล้อม

บริษัท ภูเก็ต เอ็นไวรอนเม้นทอล เซอร์วิส จำกัด

ตารางที่ 3 สรุปผลกระทบสิ่งแวดล้อม มาตรการป้องกันและแก้ไขผลกระทบสิ่งแวดล้อม และมาตรการติดตามตรวจสอบผลกระทบสิ่งแวดล้อม โครงการโรงแรม เซเวน ซีส์ ของ บริษัท ภูเก็ตเสิร์ช แอนด์ แอนด์ ดีเวลลอปเมนต์ จำกัด ระยะดำเนินการ (ต่อ)

องค์ประกอบทาง สิ่งแวดล้อมและคุณค่าต่าง ๆ	ผลกระทบต่อสิ่งแวดล้อมที่สำคัญ	มาตรการป้องกันและแก้ไขผลกระทบ สิ่งแวดล้อม	มาตรการติดตามตรวจสอบ ผลกระทบสิ่งแวดล้อม
3.3 การใช้น้ำ	<p>(1) ปริมาณการต้องการน้ำใช้ของโครงการ</p> <p>ปริมาณน้ำใช้ในช่วงดำเนินการ เกิดจากกิจกรรมต่างๆ เช่น อาบน้ำ ชักล้าง ประกอบอาหาร การใช้น้ำสำหรับเครื่องสุขภัณฑ์ และอื่น ๆ คิดเป็นปริมาณน้ำใช้ในโครงการทั้งสิ้น 55.288 ลูกบาศก์เมตร/วัน เป็นความต้องการน้ำใช้สูงสุด (Peak Demand) เท่ากับ 5.18 ลูกบาศก์เมตร/ชั่วโมง</p> <p>(2) แหล่งน้ำใช้ และระบบจ่ายน้ำ</p> <p>โครงการจะใช้น้ำจากบ่อบาดาลภายในโครงการ บริเวณอาคารห้องพัก 1 เป็นแหล่งน้ำใช้หลัก โดยเจาะบ่อบาดาล จำนวน 1 บ่อ (ใบอนุญาตเจาะน้ำบาดาล แสดงในภาคผนวก ก-2) ในการสูบน้ำจากบ่อบาดาล โครงการจะทำการสูบน้ำไม่เกินอัตราการสูบน้ำต่อวัน ที่ระบุในใบอนุญาตใช้น้ำบาดาล หากอัตราการสูบน้ำต่อวันที่ระบุในใบอนุญาตใช้น้ำบาดาลน้อยกว่าปริมาณน้ำใช้ที่โครงการต้องการต่อวัน และโครงการจะซื้อน้ำจากถบรรทุกน้ำเอกชน เป็นแหล่งน้ำสำรอง</p> <p>น้ำจากบ่อบาดาลและน้ำซื้อจากถบรรทุกน้ำเอกชน จะสูบน้ำผ่านท่อขนาดเส้นผ่านศูนย์กลาง 2 นิ้ว และ 3 นิ้ว ตามลำดับ เข้าสู่ถังเก็บน้ำดิบ ปริมาตร 50 ลูกบาศก์เมตร และปั๊มผ่านระบบปรับปรุงคุณภาพน้ำ ได้แก่ ถังกรองหลายชั้น (Multi-Media Filter) และถังกรองสนิมเหล็ก (De-Iron Filter) จากนั้นเข้าสู่ถังเก็บน้ำดี ปริมาตร 120 ลูกบาศก์เมตร และปั๊มผ่านเครื่องสูบน้ำ จำนวน 2 ชุด (ทำงานพร้อมกัน) มีอัตราการสูบน้ำ 27.25 ลูกบาศก์เมตร/ชั่วโมง เพื่อแจกจ่ายไปยังส่วนต่างๆ ของแต่ละอาคาร รวมปริมาตรกักเก็บน้ำเพื่อใช้ในโครงการทั้งสิ้น 170 ลูกบาศก์เมตร</p>	<p>(1) โครงการจะใช้น้ำจากบ่อบาดาลร่วมกับใช้น้ำซื้อจากถบรรทุกน้ำเอกชน</p> <p>(2) จัดให้มีถังเก็บน้ำสำรองปริมาตรน้ำที่กักเก็บไว้ในโครงการทั้งหมด 170 ลูกบาศก์เมตร โครงการสามารถสำรองน้ำไว้ใช้ได้มากกว่า 3 วัน</p> <p>(3) จัดให้มีการทาเคลือบผิวโครงสร้างด้วยไฮโดร ซิล เพื่อป้องกันการรั่วซึมและการกัดกร่อนของผิววัสดุ ส่วนการป้องกันการปนเปื้อนที่เกิดจากถังเก็บน้ำประปา โครงการจะเลือกใช้ไฮโดร ซิล วัสดุกันซึมชนิดโพลีเมอร์ซีเมนต์ (Cement Base) สามารถใช้งานนานหรือทาป้องกันการซึมในงานพื้นผิวโครงสร้างคอนกรีต และสามารถใช้งานโครงสร้างที่สัมผัสกับน้ำดื่ม (non-toxic) ปราศจากสารพิษ</p> <p>(4) จัดให้มีเจ้าหน้าที่คอยดูแลล้างทำความสะอาดถังน้ำเป็นประจำทุก 6 เดือน</p> <p>(5) รมรงคให้ร่วมกันประหยัดน้ำ และเลือกใช้สุขภัณฑ์ประหยัดน้ำ</p>	<p>- ตรวจสอบการรั่วไหลของน้ำประปาในเส้นท่อ บริเวณเส้นท่อน้ำใช้ทุกเดือน ตลอดระยะเวลาดำเนินการ</p> <p>- ตรวจสอบคุณภาพน้ำใช้ให้เป็นไปตามมาตรฐานน้ำประปา และตรวจสอบสี ความขุ่นและความเป็นกรดต่าง ของน้ำจากถังน้ำดิบและบริเวณก๊อกน้ำใช้ที่ผ่านการกรองของโครงการแล้ว ทุก 6 เดือน ตลอดระยะเวลาดำเนินการ</p>



ตารางที่ 3 สรุปผลกระทบสิ่งแวดล้อม มาตรการป้องกันและแก้ไขผลกระทบสิ่งแวดล้อม และมาตรการติดตามตรวจสอบผลกระทบสิ่งแวดล้อม โครงการโรงแรม เซเวน ซีส์ ของ บริษัท ภูเก็ตเสิร์ช แอนด์ แอนด์ ดีเวลลอปเมนต์ จำกัด ระยะดำเนินการ (ต่อ)

องค์ประกอบทาง สิ่งแวดล้อมและคุณค่าต่าง ๆ	ผลกระทบต่อสิ่งแวดล้อมที่สำคัญ	มาตรการป้องกันและแก้ไขผลกระทบ สิ่งแวดล้อม	มาตรการติดตามตรวจสอบ ผลกระทบสิ่งแวดล้อม
3.3 การใช้น้ำ	<p>สำหรับข้อมูลรณน้ำเอกชนที่ให้บริการน้ำบริเวณโครงการได้แก่ ห้างหุ้นส่วนสามัญ YK เลขที่ 100/25 ถ.กะตะ ต.กะรน อ.เมืองภูเก็ต จ.ภูเก็ต ซึ่งมีรถบรรทุกน้ำ 6 ล้อ ขนาด 8 ลูกบาศก์เมตร จำนวน 5 คัน และรถบรรทุกน้ำ 4 ล้อ ขนาด 2 ลูกบาศก์เมตร จำนวน 4 คัน มีแหล่งน้ำ คือ บ่อน้ำธรรมชาติ 2 บ่อ และบ่อน้ำบาดาล จำนวน 2 บ่อ และห้างหุ้นส่วนจำกัด สุรกฤษณ์น้ำดื่ม เลขที่ 133/62 ถนนปฎัก ต.กะรน อ.เมืองภูเก็ต จ.ภูเก็ต ซึ่งมีรถบรรทุก 6 ล้อ ขนาด 5 ลูกบาศก์เมตร จำนวน 3 คัน และรถกระบะ 4 ล้อ ขนาด 2 ลูกบาศก์เมตร จำนวน 5 คัน มีแหล่งน้ำ คือ บ่อน้ำบาดาล จำนวน 5 บ่อ สามารถให้บริการได้อย่างเพียงพอตลอดทั้งปี</p> <p>(3) การปรับปรุงคุณภาพน้ำใช้</p> <p>รายละเอียดขั้นตอนการปรับปรุงคุณภาพน้ำ มีดังนี้</p> <p>1. ถังกรองหลายชั้น (Multimedia Filter Tank) เป็นถังกรองที่ประกอบด้วยสารกรองทรายขนาดต่างๆ และแอนทราไซด์ เป็นการกรองเพื่อกำจัดสารแขวนลอยออกจากน้ำ มีอัตราการกรองประมาณ 5-7.5 ลูกบาศก์เมตร/ตารางเมตร- ชั่วโมง โดยเลือกใช้ทรายมีความถ่วงจำเพาะประมาณ 2.65 ทรายกรองมีขนาดสัมฤทธิ์ 0.45 – 0.6 มิลลิเมตร และสัมประสิทธิ์ความสม่ำเสมอมีค่า 1.65 และชั้นทรายมีความหนาประมาณ 0.8 เมตร</p>	(6) ตรวจสอบการแจกจ่ายน้ำและเส้นท่อให้อยู่ในสภาพดีอยู่เสมอ หากพบว่าชำรุดให้แก้ไขทันที นอกจากนี้โครงการจะหมั่นตรวจสอบระบบท่อน้ำ รวมถึงเครื่องสุขภัณฑ์ที่อาจจะชำรุด จนเป็นเหตุให้น้ำประปารั่วไหลได้ง่าย	

เดือน กันยายน 2559

(นายสมบัติ อดิเศรษฐ์)

กรรมการผู้มีอำนาจลงนาม

บริษัท ภูเก็ตเสิร์ช แอนด์ แอนด์ ดีเวลลอปเมนต์ จำกัด

84/174

เดือน กันยายน 2559

(นางสาวจุฑารัตน์ บุญแก้ว)

ผู้อำนวยการด้านสิ่งแวดล้อม

บริษัท ภูเก็ต เอ็นไวรอนเม้นทอล เซอร์วิส จำกัด

ตารางที่ 3 สรุปผลกระทบสิ่งแวดล้อม มาตรการป้องกันและแก้ไขผลกระทบสิ่งแวดล้อม และมาตรการติดตามตรวจสอบผลกระทบสิ่งแวดล้อม โครงการโรงแรม เซเวน ซีส์ ของ บริษัท ภูเก็ตเสิร์ช แอนด์ แอนด์ ดีเวลลอปเมนต์ จำกัด ระยะดำเนินการ (ต่อ)

องค์ประกอบทาง สิ่งแวดล้อมและคุณค่าต่าง ๆ	ผลกระทบต่อสิ่งแวดล้อมที่สำคัญ	มาตรการป้องกันและแก้ไขผลกระทบ สิ่งแวดล้อม	มาตรการติดตามตรวจสอบ ผลกระทบสิ่งแวดล้อม
3.3 การใช้น้ำ (ต่อ)	<p>2. ถังกรองสนิมเหล็ก (De-Iron Filter) เป็นถังกรองทรงกระบอกแนวตั้ง ประกอบด้วยสารกรองสนิมเหล็ก (แมงกานีส) ที่อยู่ชั้นบน และทราย-กรวดคัดขนาด รองพื้นเป็นชั้นๆ ตั้งแต่ขนาดเล็กลงมาใหญ่ วัตถุประสงค์เพื่อกรองสนิมเหล็ก และแมงกานีส ในน้ำ ก่อนปล่อยลงสู่ถังเก็บน้ำดี เพื่อพร้อมที่จะจ่ายเข้าสู่ระบบจ่ายน้ำของโครงการต่อไป ดังนั้น น้ำดิบของโครงการที่ผ่านขั้นตอนการปรับปรุงคุณภาพ จะมีคุณภาพเหมาะสม สำหรับการนำไปใช้ในระบบสาธารณูปโภคต่อไป สำหรับน้ำดื่มโครงการจะซื้อน้ำเพื่อให้บริการแก่ผู้อยู่อาศัยในโครงการ</p> <p>(4) การสำรองน้ำใช้</p> <p>โครงการจัดให้มีถังเก็บน้ำดิบ ปริมาตร 50 ลูกบาศก์เมตร จำนวน 1 ถัง และถังเก็บน้ำดี ปริมาตร 120 ลูกบาศก์เมตร จำนวน 1 ถัง รวมปริมาตรกักเก็บ 170 ลูกบาศก์เมตร โครงการสามารถสำรองน้ำไว้ใช้ได้นาน 3 วัน</p> <p>โครงการจะจัดให้มีเจ้าหน้าที่และวิศวกรผู้เชี่ยวชาญคอยดูแลระหว่างการก่อสร้างฐานรากของถังเก็บน้ำสำรอง อีกทั้งช่วงเปิดดำเนินการไม่ให้น้ำในถังเก็บน้ำสำรองปนเปื้อนและรั่วซึม นอกจากนี้ โครงการจะจัดให้มีการล้างทำความสะอาดถังเก็บน้ำสำรองของโครงการ สำหรับถังเก็บน้ำใต้ดินจะมีช่องเปิด ขนาด 1.0 x 1.0 เมตร จำนวน 2 ช่อง/ถัง เพื่อให้เจ้าหน้าที่ลงไปทำความสะอาดถังน้ำเป็นประจำทุกๆ 6 เดือนได้</p> <p>ทั้งนี้คาดการณ์ว่าการใช้น้ำในช่วงดำเนินการของโครงการจะไม่ส่งผลกระทบต่อ การใช้น้ำของชุมชนใกล้เคียงแต่อย่างใด</p>		



ตารางที่ 3 สรุปผลกระทบสิ่งแวดล้อม มาตรการป้องกันและแก้ไขผลกระทบสิ่งแวดล้อม และมาตรการติดตามตรวจสอบผลกระทบสิ่งแวดล้อม โครงการโรงแรม เซเวน ซีส์ ของ บริษัท ภูเก็ตเสิร์ช แอนด์ แอนด์ ดีเวลลอปเมนต์ จำกัด ระยะดำเนินการ (ต่อ)

องค์ประกอบทางสิ่งแวดล้อมและคุณค่าต่าง ๆ	ผลกระทบต่อสิ่งแวดล้อมที่สำคัญ	มาตรการป้องกันและแก้ไขผลกระทบสิ่งแวดล้อม	มาตรการติดตามตรวจสอบผลกระทบสิ่งแวดล้อม
3.4 การระบายน้ำและป้องกันน้ำท่วม	<p>ระบบระบายน้ำภายในโครงการจะแยกน้ำเสียและน้ำฝนออกจากกัน โดยมีรายละเอียด ดังนี้</p> <p>(1) การระบายน้ำเสีย</p> <p>น้ำเสียที่ผ่านการบำบัดแล้วทั้งหมดปริมาณ 43.49 ลูกบาศก์เมตร/วัน มีค่า BOD_{๑๐๕} ไม่เกิน 20 มิลลิกรัม/ลิตร (มาตรฐานน้ำทิ้งอาคารประเภท ข ค่า BOD_{๑๐๕} ไม่เกิน 30 มิลลิกรัม/ลิตร) จะรวบรวมลงสู่ถังเก็บน้ำหลังบำบัด (Post Tank) ขนาด 20 ลูกบาศก์เมตร จำนวน 1 ถัง โดยจะมีการเติมอากาศ ก่อนนำไปรดน้ำต้นไม้และพื้นที่สีเขียวภายในโครงการ ทั้งนี้ โครงการได้ออกแบบท่อร่น้ำต้นไม้เป็นชนิดหยดน้ำซึมดิน โดยอัตราการซึมน้ำของดินบริเวณพื้นที่สีเขียวของโครงการ ประมาณ 128.22 ลูกบาศก์เมตร/วัน (คิดอัตราการซึมน้ำของดินที่ 5 มิลลิเมตร/ชั่วโมง) ดังนั้น โครงการสามารถนำน้ำเสียที่ผ่านการบำบัดแล้วมาใช้ประโยชน์โดยการรดน้ำต้นไม้ภายในโครงการได้ทั้งหมด (Zero Discharge)</p> <p>ในช่วงฤดูฝนที่โครงการสามารถนำน้ำทิ้งที่ผ่านการบำบัดแล้วนำมารดน้ำต้นไม้ในโครงการได้ 25.64 ลูกบาศก์เมตร/วัน (20% ของหน้าแล้ง) สำหรับปริมาณน้ำที่เหลือ 17.85 ลูกบาศก์เมตร ดังนั้น โครงการจึงจัดให้มีการระบายน้ำทิ้งดังกล่าว โดยน้ำทิ้งที่ผ่านการบำบัดแล้วจากถังเก็บน้ำหลังบำบัด (Post Tank) จะผ่านระบบกรองทราย และผ่านบ่อดักขยะ/บ่อตรวจคุณภาพน้ำ ก่อนระบายลงสู่คลองสาธารณะประโยชน์ทางด้านทิศเหนือของโครงการต่อไป</p>	<p>(1) โครงการได้จัดให้มีบ่อบำบัดน้ำ จำนวน 1 บ่อ ขนาดความจุ 70 ลูกบาศก์เมตร และบ่อที่ เพื่อให้น้ำฝนส่วนเกินก่อนระบายออกนอกพื้นที่โครงการ</p> <p>(2) โครงการเลือกใช้เครื่องสูบน้ำระบายน้ำฝน ที่มีอัตราการสูบ 0.0430 ลูกบาศก์เมตร/ชั่วโมง ซึ่งมีค่าเท่ากับอัตราการระบายน้ำก่อนพัฒนาโครงการ</p> <p>(3) ขุดลอกตะกอนในท่อระบายน้ำ รวมถึงบ่อบำบัดน้ำอย่างสม่ำเสมอ เพื่อให้การระบายน้ำในพื้นที่โครงการมีประสิทธิภาพตลอดเวลา</p> <p>(4) ออกแบบให้มีบ่อบำบัดน้ำ และติดตั้งตะแกรงดักมูลฝอย บริเวณจุดระบายน้ำออกจากท่อระบายน้ำของโครงการ</p> <p>(5) จัดเจ้าหน้าที่คอยตรวจสอบดูแลรวบรวมระบบระบายน้ำของโครงการเป็นประจำ โดยเฉพาะช่วงฤดูฝน หากพบว่าชำรุดต้องรีบแก้ไขทันที</p>	<p>- ตรวจสอบท่อระบายน้ำของโครงการเป็นประจำ ทุกเดือน ตลอดระยะเวลาดำเนินการ</p> <p>- ตรวจสอบการทำงานของเครื่องสูบน้ำ ทุกเดือน ตลอดระยะเวลาดำเนินการ</p> <p>- ตรวจสอบการขุดลอกตะกอนในท่อระบายน้ำ ทุกเดือน ตลอดระยะเวลาดำเนินการ</p>

เดือน กันยายน 2559

(นายสมบัติ อติเศรษฐ์)

กรรมการผู้มีอำนาจลงนาม

บริษัท ภูเก็ตเสิร์ช แอนด์ แอนด์ ดีเวลลอปเมนต์ จำกัด

86/174

เดือน กันยายน 2559

(นางสาวจุฑารัตน์ บุญแก้ว)

ผู้อำนวยการด้านสิ่งแวดล้อม

บริษัท ภูเก็ต เอ็นไวรอนเม้นทอล เซอร์วิส จำกัด

ตารางที่ 3 สรุปผลกระทบสิ่งแวดล้อม มาตรการป้องกันและแก้ไขผลกระทบสิ่งแวดล้อม และมาตรการติดตามตรวจสอบผลกระทบสิ่งแวดล้อม โครงการโรงแรม เซเวน ซีส์ ของ บริษัท ภูเก็ตเสิร์ช แอนด์ แอนด์ ดีเวลลอปเมนต์ จำกัด ระยะดำเนินการ (ต่อ)

องค์ประกอบทาง สิ่งแวดล้อมและคุณค่าต่าง ๆ	ผลกระทบต่อสิ่งแวดล้อมที่สำคัญ	มาตรการป้องกันและ แก้ไขผลกระทบสิ่งแวดล้อม	มาตรการติดตามตรวจสอบ ผลกระทบสิ่งแวดล้อม
3.4 การระบายน้ำและป้องกัน น้ำท่วม (ต่อ)	(2) การระบายน้ำฝนและการป้องกันน้ำท่วม การระบายน้ำฝนของโครงการ จะแบ่งเป็น 2 ส่วน คือ จากชั้นหลังคา ของแต่ละอาคาร และจากพื้นดินนอกอาคาร โดยการระบายน้ำฝนบน พื้นดินนอกอาคาร จะอาศัยลักษณะการระบาย 2 รูปแบบ คือ การไหลซึม ลงใต้ดินตามบริเวณสนามหญ้าและพื้นที่สีเขียว อีกรูปแบบคือการให้น้ำฝน ไหลไปตามความลาดชันของภูมิประเทศ ซึ่งน้ำฝนส่วนนี้จะไหลลงสู่ท่อ ระบายน้ำที่เตรียมไว้ สำหรับน้ำฝนจากหลังคาของอาคารจะระบายลงสู่ท่อ ระบายน้ำฝน ซึ่งจะรวบรวมลงสู่ท่อระบายน้ำคอนกรีตขนาดเส้นผ่าน ศูนย์กลาง 0.4 เมตร ความลาดชัน 1 : 200 ที่มีบ่อพักน้ำเป็นระยะอยู่ โดยรอบพื้นที่โครงการ โดยอาศัยแรงโน้มถ่วงของโลก (Gravity) ลงสู่บ่อ หนองน้ำ ปริมาตร 60 ลูกบาศก์เมตร ก่อนผ่านบ่อดักขยะและบ่อดัก คุณภาพน้ำ ก่อนระบายลงสู่คลองสาธารณะประโยชน์ทางด้านทิศเหนือของ โครงการต่อไป		

เดือน กันยายน 2559

(นายสมบัติ อดิเรษฐ)

กรรมการผู้มีอำนาจลงนาม

บริษัท ภูเก็ตเสิร์ช แอนด์ แอนด์ ดีเวลลอปเมนต์ จำกัด

87/174

เดือน กันยายน 2559

(นางสาวจุฑารัตน์ บุญแก้ว)

ผู้อำนวยการด้านสิ่งแวดล้อม

บริษัท ภูเก็ต เอ็นไวรอนเม้นทอล เซอร์วิส จำกัด



ตารางที่ 3 สรุปผลกระทบสิ่งแวดล้อม มาตรการป้องกันและแก้ไขผลกระทบสิ่งแวดล้อม และมาตรการติดตามตรวจสอบผลกระทบสิ่งแวดล้อม โครงการโรงแรม เซเวน ซีส์ ของ บริษัท ภูเก็ตเสิร์ช แอนด์ แอนด์ ดีเวลลอปเมนต์ จำกัด ระยะดำเนินการ (ต่อ)

องค์ประกอบทางสิ่งแวดล้อมและคุณค่าต่าง ๆ	ผลกระทบต่อสิ่งแวดล้อมที่สำคัญ	มาตรการป้องกันและแก้ไขผลกระทบสิ่งแวดล้อม	มาตรการติดตามตรวจสอบผลกระทบสิ่งแวดล้อม
3.4 การระบายน้ำและป้องกันน้ำท่วม (ต่อ)	<p>สำหรับน้ำฝนจากพื้นที่ข้างเคียงด้านทิศตะวันออก ซึ่งเป็นพื้นที่เนินเขา โครงการจะจัดทำรางระบายน้ำ (Gutter) ขนาดกว้าง 0.40 เมตร และความลึก 0.50 เมตร เพื่อรวบรวมน้ำฝนดังกล่าวลงสู่คลองน้ำด้านทิศเหนือของพื้นที่โครงการ</p> <p>ทั้งนี้ เนื่องจากการพัฒนาโครงการจากพื้นที่รกร้าง มีการพัฒนาเป็นอาคาร คสล. ชั้นเดียว จำนวน 2 อาคาร และอาคาร คสล. 3 ชั้น จำนวน 2 อาคาร ถนน ที่จอดรถ และสระว่ายน้ำ ทำให้ค่าสัมประสิทธิ์การไหลนองเปลี่ยนไปจากเดิม ซึ่งจากการคำนวณโดยใช้ Rational Method พบว่า ก่อนพัฒนาโครงการจะมีอัตราการระบายน้ำ 0.0430 ลูกบาศก์เมตร/วินาที และหลังพัฒนาโครงการมีอัตราการระบายน้ำ 0.0781 ลูกบาศก์เมตร/วินาที คิดเป็นปริมาณน้ำส่วนเกิน 66.14 ลูกบาศก์เมตร ดังนั้น โครงการจัดให้มีบ่อหน่วงน้ำ ปริมาตร 70 ลูกบาศก์เมตร จำนวน 1 บ่อ โดยโครงการจะสูบน้ำออกด้วยเครื่องสูบน้ำ จำนวน 2 เครื่อง (ทำงานพร้อมกัน) มีอัตราการสูบน้ำ 0.0430 ลูกบาศก์เมตร/วินาที หรือ 154.852 ลูกบาศก์เมตร/ชั่วโมง ซึ่งสามารถควบคุมอัตราการไหลของน้ำให้มีค่าอัตราการระบายเท่ากับก่อนการพัฒนาโครงการ</p> <p>สำหรับการพัดพาตะกอนดินลงสู่บ่อหน่วงน้ำและบ่อพักน้ำ โครงการจะมีการขุดลอกทันทีเมื่อมีปริมาณตะกอนดินสะสมในบ่อ ดังนั้น ผลกระทบที่เกิดขึ้นจึงอยู่ในระดับต่ำ</p>		

เดือน กันยายน 2559

(นายสมบัติ อดิเศรษฐ์)

กรรมการผู้มีอำนาจลงนาม

บริษัท ภูเก็ตเสิร์ช แอนด์ แอนด์ ดีเวลลอปเมนต์ จำกัด

88/174

เดือน กันยายน 2559

(นางสาวจุฑารัตน์ บุญแก้ว)

ผู้อำนวยการด้านสิ่งแวดล้อม

บริษัท ภูเก็ต เอ็นไวรอนเม้นทอล เซอร์วิส จำกัด



ตารางที่ 3 สรุปผลกระทบสิ่งแวดล้อม มาตรการป้องกันและแก้ไขผลกระทบสิ่งแวดล้อม และมาตรการติดตามตรวจสอบผลกระทบสิ่งแวดล้อม โครงการโรงแรม เซเวน ซีส์ ของ บริษัท ภูเก็ตเสิร์ช แอนด์ แอนด์ ดีเวลลอปเมนต์ จำกัด ระยะดำเนินการ (ต่อ)

องค์ประกอบทาง สิ่งแวดล้อมและคุณค่าต่าง ๆ	ผลกระทบต่อสิ่งแวดล้อมที่สำคัญ	มาตรการป้องกันและแก้ไขผลกระทบ สิ่งแวดล้อม	มาตรการติดตามตรวจสอบ ผลกระทบสิ่งแวดล้อม
3.5 การจัดการน้ำเสีย	<p>(1) ปริมาณน้ำเสีย</p> <p>เมื่อเปิดดำเนินการโครงการ คาดว่าจะมีปริมาณน้ำเสียที่เกิดขึ้นประมาณ 43.49 ลูกบาศก์เมตร/วัน (ไม่คือน้ำใช้จากสระว่ายน้ำ) คิดจากร้อยละ 80 ของปริมาณน้ำใช้ (สำนักงานนโยบายและแผนทรัพยากรธรรมชาติและสิ่งแวดล้อม, 2550) ยกเว้น น้ำเสียจากห้องพักรับแขก คิดจากร้อยละ 100 ของปริมาณน้ำใช้</p> <p>(2) การจัดการน้ำเสีย</p> <p>โครงการได้จัดให้มีถังบำบัดน้ำเสียระบบแอโรบิคชีวภาพ (WWT-1 และ WWT-2) จำนวน 2 ชุด และถังบำบัดน้ำเสียระบบเติมอากาศชนิดที่มีตัวกลางยึดเกาะ (WWT-3) จำนวน 1 ชุด และถังตกไขมัน (GT-1600) จำนวน 1 ชุด เพื่อรองรับปริมาณน้ำเสียที่เกิดขึ้นจากอาคารต่างๆ ในโครงการ โดยมีรายละเอียดของถังบำบัดน้ำเสีย ดังนี้</p> <p>(1) อาคารห้องพัก 1 : ถังบำบัดน้ำเสียระบบแอโรบิคชีวภาพ (WWT-1) จำนวน 1 ชุด/อาคาร ปริมาณน้ำเสียเข้าสู่ระบบ 19.92 ลูกบาศก์เมตร/วัน โดยถังบำบัดน้ำเสีย 1 ชุด สามารถรองรับน้ำเสียได้ 20 ลูกบาศก์เมตร/วัน ปริมาณ BOD_๕ 250 มิลลิกรัม/ลิตร และมีประสิทธิภาพในการบำบัดให้ค่า BOD_{๑๐๐} 20 มิลลิกรัม/ลิตร</p> <p>(2) อาคารห้องพัก 2 และอาคารต้อนรับ (ส่วนครัว) : ถังบำบัดน้ำเสียระบบแอโรบิคชีวภาพ (WWT-2) จำนวน 1 ชุด ปริมาณน้ำเสียเข้าสู่ระบบ 21.84 ลูกบาศก์เมตร/วัน โดยถังบำบัดน้ำเสีย 1 ชุด สามารถรองรับน้ำเสียได้ 25 ลูกบาศก์เมตร/วัน ปริมาณ BOD_๕ 250 มิลลิกรัม/ลิตร และมีประสิทธิภาพในการบำบัดให้ค่า BOD_{๑๐๐}</p>	<p>(1) โครงการได้จัดให้มีถังบำบัดน้ำเสียระบบแอโรบิคชีวภาพ จำนวน 2 ชุด (WWT-1 และ WWT-2) สามารถรองรับน้ำเสียได้ 20 ลูกบาศก์เมตร/วัน และ 25 ลูกบาศก์เมตร/วัน ตามลำดับ) และถังบำบัดน้ำเสียระบบเติมอากาศชนิดที่มีตัวกลางยึดเกาะ (WWT-3) สามารถรองรับน้ำเสียได้ 2 ลูกบาศก์เมตร/วัน) ปริมาณ BOD_๕ ของน้ำเสียรวม 250 มิลลิกรัม/ลิตร และมีประสิทธิภาพในการบำบัดให้ค่า BOD_{๑๐๐} 20 มิลลิกรัม/ลิตร</p> <p>(2) น้ำเสียที่ผ่านการบำบัดจนได้มาตรฐานแล้ว จะเข้าสู่ถังเก็บน้ำหลังบำบัด (Post Tank) ขนาด 20 ลูกบาศก์เมตร จำนวน 1 ถัง จากนั้นจะสูบไปใช้รดน้ำต้นไม้แบบระบบหัวหยดซึมดิน ซึ่งปริมาณน้ำซึมดินบริเวณพื้นที่สีเขียว ประมาณ 128.22 ลูกบาศก์เมตร/วัน (คิดอัตราการซึมน้ำของดินที่ 5 มิลลิเมตร/ชั่วโมง) ดังนั้น โครงการ</p>	<p>- ตรวจสอบและจัดบันทึกการทำงานของระบบบำบัดน้ำเสียของโครงการตามมาตรา 80 โดยอาศัยหลักเกณฑ์ ตามกฎกระทรวงกำหนดหลักเกณฑ์ วิธีการ และแบบการเก็บสถิติและข้อมูลการจัดทำบันทึกรายละเอียดและรายงานสรุปการทำงานของระบบบำบัดน้ำเสีย พ.ศ. 2555 (แบบ ทส.1 และแบบ ทส.2) แบบ ทส. 1 บันทึกทุกวันเก็บไว้ที่โครงการเป็นเวลา 2 ปี แบบ ทส.2 สรุปผลการทำงานของระบบบำบัดทุกเดือน ส่งให้เทศบาลตำบลกะรน และสำนักงานนโยบายและแผนทรัพยากรธรรมชาติและสิ่งแวดล้อม</p>

เดือน กันยายน 2559

(นายสมบัติ อติเศรษฐ์)

กรรมการผู้มีอำนาจลงนาม

บริษัท ภูเก็ตเสิร์ช แอนด์ แอนด์ ดีเวลลอปเมนต์ จำกัด

89/174

เดือน กันยายน 2559

(นางสาวจุฑารัตน์ บุญแก้ว)

ผู้อำนวยการด้านสิ่งแวดล้อม

บริษัท ภูเก็ต เอ็นไวรอนเม้นทอล เซอร์วิส จำกัด



ตารางที่ 3 สรุปผลกระทบสิ่งแวดล้อม มาตรการป้องกันและแก้ไขผลกระทบสิ่งแวดล้อม และมาตรการติดตามตรวจสอบผลกระทบสิ่งแวดล้อม โครงการโรงแรม เซเวน ซีส์ ของ บริษัท ภูเก็ตเสิร์ช แอนด์ แอนด์ ดีเวลลอปเมนต์ จำกัด ระยะดำเนินการ (ต่อ)

องค์ประกอบทาง สิ่งแวดล้อมและคุณค่าต่าง ๆ	ผลกระทบต่อสิ่งแวดล้อมที่สำคัญ	มาตรการป้องกันและแก้ไขผลกระทบสิ่งแวดล้อม	มาตรการติดตามตรวจสอบ ผลกระทบสิ่งแวดล้อม
3.5 การจัดการน้ำเสีย (ต่อ)	<p>20 มิลลิกรัม/ลิตร ดังดักไขมัน (GT-1600) จำนวน 1 ชุด ปริมาตร 1.60 ลูกบาศก์เมตร ปริมาณ BOD₅ 1,200 มิลลิกรัม/ลิตร และมีประสิทธิภาพในการบำบัดให้ค่า BOD_{out} 840 มิลลิกรัม/ลิตร</p> <p>(3) อาคารต้อนรับ และอาคารห้องพักรับ : ตั้งบำบัดน้ำเสียระบบเติมอากาศชนิดที่มีตัวกลางยึดเกาะ (WWT-3) จำนวน 1 ชุด ปริมาณน้ำเสียเข้าสู่ระบบ 1.85 ลูกบาศก์เมตร/วัน/อาคาร โดยตั้งบำบัดน้ำเสีย 1 ชุด สามารถรองรับน้ำเสียได้ 2 ลูกบาศก์เมตร/วัน ปริมาณ BOD₅ 250 มิลลิกรัม/ลิตร และมีประสิทธิภาพในการบำบัดให้ค่า BOD_{out} 20 มิลลิกรัม/ลิตร</p> <p>โครงการโรงแรม เซเวน ซีส์ เป็นโครงการประกอบกิจการประเภทโรงแรม ที่มีจำนวนห้องพักทุกชั้นในอาคารหลายหลังรวมทั้งสิ้น 69 ห้องพัก ซึ่งจัดอยู่ในอาคารประเภท ข. ตามประกาศกระทรวงทรัพยากรธรรมชาติและสิ่งแวดล้อม เรื่อง กำหนดมาตรฐานควบคุมการระบายน้ำทิ้งจากอาคารบางประเภทและบางขนาด กำหนดค่า BOD_{out} ไม่เกิน 30 มิลลิกรัม/ลิตร น้ำเสียของแต่ละอาคารจะเข้าสู่ระบบบำบัดน้ำเสียของแต่ละอาคาร ทั้งนี้ น้ำที่ผ่านการบำบัดแล้ว 43.49 ลูกบาศก์เมตร/วัน ค่า BOD_{out} 20 มิลลิกรัม/ลิตร จะรวบรวมลงสู่ถังเก็บน้ำหลังบำบัด</p>	<p>สามารถนำน้ำเสียที่ผ่านการบำบัดแล้วมาใช้ประโยชน์โดยการรดน้ำต้นไม้ภายในโครงการได้ทั้งหมด (Zero Discharge)</p> <p>(3) ในช่วงฤดูฝนที่โครงการสามารถนำน้ำทิ้งที่ผ่านการบำบัดแล้วนำมารดน้ำต้นไม้ในโครงการได้ 25.64 ลูกบาศก์เมตร/วัน (20% ของหน้าแล้ง) สำหรับปริมาณน้ำที่เหลือ 17.85 ลูกบาศก์เมตร ดังนั้น โครงการจึงจัดให้มีการระบายน้ำทิ้งดังกล่าว โดยน้ำทิ้งที่ผ่านการบำบัดแล้วจากถังเก็บน้ำหลังบำบัด (Post Tank) จะผ่านระบบกรองทราย และผ่านบ่อดักขยะ/บ่อดักของเสียน้ำ ก่อนระบายลงสู่คลองสาธารณะประโยชน์ทางด้านทิศเหนือของโครงการต่อไป</p> <p>(4) ติดตั้งมิเตอร์ระบบบำบัดน้ำเสียแยกจากระบบไฟฟ้าส่วนอื่น เพื่อตรวจสอบและควบคุมให้มีการเดินระบบบำบัดน้ำเสียตลอดเวลา</p>	<p>- ตรวจวัดความเป็นกรดด่าง บีโอดี ปริมาณสารแขวนลอย ชัลโฟต์ ปริมาณสารละลาย ปริมาณตะกอนหนัก น้ำมันและไขมัน ที่เคเอ็น โคลิฟอร์มแบคทีเรีย ทั้งหมด บริเวณบ่อดักคุณภาพน้ำหลังเข้าระบบบำบัดน้ำเสียรวมของโครงการ ตามมาตรฐานคุณภาพน้ำทิ้งจากอาคารประเภท ข จากประกาศกระทรวงทรัพยากรธรรมชาติและสิ่งแวดล้อม เรื่อง กำหนดมาตรฐานควบคุมการระบายน้ำทิ้งจากอาคารบางประเภทและบางขนาด ทุกเดือน ตลอดระยะเวลาดำเนินการ</p>



ตารางที่ 3 สรุปผลกระทบสิ่งแวดล้อม มาตรการป้องกันและแก้ไขผลกระทบสิ่งแวดล้อม และมาตรการติดตามตรวจสอบผลกระทบสิ่งแวดล้อม โครงการโรงแรม เซเวน ซีส์ ของ บริษัท ภูเก็ตเสิร์ช แอนด์ ดีเวลลอปเม้นท์ จำกัด ระยะดำเนินการ (ต่อ)

องค์ประกอบทางสิ่งแวดล้อมและคุณค่าต่าง ๆ	ผลกระทบต่อสิ่งแวดล้อมที่สำคัญ	มาตรการป้องกันและแก้ไขผลกระทบสิ่งแวดล้อม	มาตรการติดตามตรวจสอบผลกระทบสิ่งแวดล้อม
3.5 การจัดการน้ำเสีย (ต่อ)	<p>(Post Tank) ขนาด 20 ลูกบาศก์เมตร จำนวน 1 ถัง โดยจะมีการเติมอากาศ ก่อนนำไปรดน้ำต้นไม้และพื้นที่สีเขียวภายในโครงการ ทั้งนี้ โครงการได้ออกแบบท่อรดน้ำต้นไม้เป็นชนิดหยดน้ำซึมดิน โดยอัตราการซึมน้ำของดินบริเวณพื้นที่สีเขียวของโครงการ ประมาณ 128.22 ลูกบาศก์เมตร/วัน (คิดอัตราการซึมน้ำของดินที่ 5 มิลลิเมตร/ชั่วโมง) ดังนั้น โครงการสามารถนำน้ำเสียที่ผ่านการบำบัดแล้วมาใช้ประโยชน์โดยการรดน้ำต้นไม้ภายในโครงการได้ทั้งหมด (Zero Discharge)</p> <p>ในช่วงฤดูฝนที่โครงการสามารถนำน้ำทิ้งที่ผ่านการบำบัดแล้ว นำมารดน้ำต้นไม้ในโครงการได้ 25.64 ลูกบาศก์เมตร/วัน (20% ของน้ำแล้ง) สำหรับปริมาณน้ำที่เหลือ 17.85 ลูกบาศก์เมตร ดังนั้น โครงการจึงจัดให้มีการระบายน้ำทิ้งดังกล่าว โดยน้ำทิ้งที่ผ่านการบำบัดแล้วจากถังเก็บน้ำหลังบำบัด (Post Tank) จะผ่านระบบกรองทราย และผ่านบ่อดักขยะ/บ่อดักไขมันก่อนระบายลงสู่คลองสาธารณะประโยชน์ทางด้านทิศเหนือของโครงการต่อไป</p>	<p>(5) จัดให้มีการตรวจสอบและบำรุงรักษาระบบบำบัดน้ำเสียของโครงการ เพื่อให้มีประสิทธิภาพในการบำบัดน้ำเสียเป็นไปตามที่ออกแบบไว้อยู่เสมอ รวมทั้งจัดให้มีการอบรมหรือให้ความรู้เกี่ยวกับระบบบำบัดน้ำเสียแก่เจ้าหน้าที่ที่ดูแลรับผิดชอบระบบบำบัดน้ำเสีย</p> <p>(6) จัดให้มีเจ้าหน้าที่ที่มีความรู้ความชำนาญในด้านการบำบัดน้ำเสีย ดูแลระบบบำบัดน้ำเสียภายในโครงการ</p> <p>(7) สุ่มตะกอนจากบ่อดักตะกอนอย่างสม่ำเสมอ โดยติดต่อบริษัทผู้ปฏิบัติงานของเทศบาลตำบลกะรน ให้เข้ามาดำเนินการ</p> <p>(8) โครงการจะมีการปลูกต้นไม้โดยรอบโครงการ โดยเป็นไม้ยืนต้นประมาณ 123 ต้น เพื่อช่วยในการดูดซับปริมาณก๊าซที่เกิดขึ้นจากระบบบำบัดน้ำเสียได้</p>	



ตารางที่ 3 สรุปผลกระทบสิ่งแวดล้อม มาตรการป้องกันและแก้ไขผลกระทบสิ่งแวดล้อม และมาตรการติดตามตรวจสอบผลกระทบสิ่งแวดล้อม โครงการโรงแรม เซเวน ซีส์ ของ บริษัท ภูเก็ตเสิร์ช แอนด์ แอนด์ ดีเวลลอปเม้นท์ จำกัด ระยะดำเนินการ (ต่อ)

องค์ประกอบทาง สิ่งแวดล้อมและคุณค่าต่าง ๆ	ผลกระทบต่อสิ่งแวดล้อมที่สำคัญ	มาตรการป้องกันและแก้ไขผลกระทบ สิ่งแวดล้อม	มาตรการติดตามตรวจสอบ ผลกระทบสิ่งแวดล้อม
3.5 การจัดการน้ำเสีย (ต่อ)	<p>3) การกำจัดตะกอนส่วนเกินและกากไขมัน ตั้งบำบัดน้ำเสียระบบแอโรบิคชีวภาพ (WWT-1) และตั้งบำบัดน้ำเสีย ระบบแอโรบิคชีวภาพ (WWT-2) ได้ออกแบบให้มีขนาดตะกอน โดยมี ระยะเวลาระบายตะกอน 95 วัน และ 89.80 วัน และตั้งบำบัดน้ำเสียแบบเดิม อากาศที่มีตัวกลางยึดเกาะ (WWT-3) มีระยะเวลาระบายตะกอน 6 เดือน/ ครั้ง หากถึงกำหนด โครงการจะขอรับบริการรถสูบล้างของเทศบาล ตำบลกระมาสูบไปกำจัดต่อไป</p> <p>สำหรับกากไขมันจากถังดักไขมัน โครงการจะจัดให้มีเจ้าหน้าที่ดัก กากไขมันและเศษอาหารไปทิ้งเป็นประจำ โดยถังดักไขมัน (Grease Trap Tank) จำนวน 1 ถัง ปริมาตรเก็บกัก 1.60 ลูกบาศก์เมตร และ มีระยะเวลา กักเก็บ 6 ชั่วโมง ทั้งนี้โครงการจะจัดให้มีพนักงานดูแลถังดักไขมัน โดยดัก ไขมันออกตามความจำเป็นทุกสัปดาห์ และจดบันทึกรายงานผลทุกครั้ง โดย นำกากไขมันใส่ในกระถางที่มีกระดาษรองที่กันกระถาง เพื่อให้ส่วนที่เป็น น้ำซึมออกจากกากไขมันและทิ้งไว้จนแห้งเป็นก้อนก่อนนำไปใส่ถุงดำ จากนั้น นำไปทิ้งรวมกับขยะทั่วไปที่อาคารห้องพักรวมของโครงการเพื่อนำไป กำจัดต่อไป</p>		



ตารางที่ 3 สรุปผลกระทบสิ่งแวดล้อม มาตรการป้องกันและแก้ไขผลกระทบสิ่งแวดล้อม และมาตรการติดตามตรวจสอบผลกระทบสิ่งแวดล้อม โครงการโรงแรม เซเวน ซีส์ ของ บริษัท ภูเก็ตเสิร์ช แอนด์ แอนด์ ดีเวลลอปเมนต์ จำกัด ระยะดำเนินการ (ต่อ)

องค์ประกอบทางสิ่งแวดล้อมและคุณค่าต่าง ๆ	ผลกระทบต่อสิ่งแวดล้อมที่สำคัญ	มาตรการป้องกันและแก้ไขผลกระทบสิ่งแวดล้อม	มาตรการติดตามตรวจสอบผลกระทบสิ่งแวดล้อม
3.5 การจัดการน้ำเสีย (ต่อ)	<p>นอกจากนี้ โครงการจะล้างถังดักไขมันทุก 6 เดือน เพื่อให้การทำงานของบ่อดักไขมันมีประสิทธิภาพ ทั้งนี้ ถังไขมันที่ต้องกำจัดจะนำไปตากแห้งก่อน เพื่อป้องกันการแพร่กระจายของเชื้อโรค และกลิ่น ซึ่งเกิดจากฝุ่นสัตว์ และแมลง เป็นต้น</p> <p>4) วิธีการกำจัดก๊าซมีเทน (CH₄)</p> <p>วิธีการกำจัดก๊าซมีเทน ซึ่งเกิดขึ้นในระหว่างขั้นตอนของการบำบัดน้ำเสียของโครงการ และวิธีการควบคุมการกำจัดก๊าซมีเทน มีรายละเอียดดังนี้</p> <p>ถังบำบัดน้ำเสียระบบแอโรบิคชีวภาพ (WWT-1) และถังบำบัดน้ำเสียระบบแอโรบิคชีวภาพ (WWT-2) ที่ออกแบบไว้มีปริมาณก๊าซมีเทนเกิดขึ้น 0.53 ลูกบาศก์เมตร/วัน และ 0.73 ลูกบาศก์เมตร/วัน ตามลำดับ ซึ่งโครงการได้จัดให้มีถังเก็บก๊าซชีวภาพ ขนาด 2 ลูกบาศก์เมตร/วัน โครงการนำก๊าซมีเทนไปกำจัดด้วยวิธีการใช้แบคทีเรียที่มีอยู่ในดินกลุ่มเมทาโนโทรฟ (Methanotroph) ต่อไป</p> <p>ดังนั้น การกำจัดก๊าซมีเทน (CH₄) ที่เกิดขึ้นในถังบำบัดน้ำเสียระบบแอโรบิคชีวภาพ (WWT-1) และถังบำบัดน้ำเสียระบบแอโรบิคชีวภาพ (WWT-2) ต้องใช้พื้นที่ในการกำจัดก๊าซมีเทนในดิน 8.46 ตารางเมตร และ 11.65 ตารางเมตร โครงการจัดให้มีพื้นที่กำจัดก๊าซมีเทน เท่ากับ 9 ตารางเมตร และ 12 ตารางเมตร ตามลำดับ</p> <p>สำหรับการกำจัดละอองน้ำ เนื่องจากโครงการได้เลือกใช้ถังบำบัดน้ำเสียระบบแอโรบิคชีวภาพ เป็นระบบบำบัดน้ำเสียที่มีระบบเป่าอากาศเข้าไปในส่วนจานหมุน ซึ่งเป็นการเติมอากาศที่ไม่ก่อให้เกิดการกวนผสมที่รุนแรงจากเครื่องเติมอากาศเหมือนในระบบเติมอากาศเลี้ยงตะกอนเวียนกลับ (Aeration Activated Sludge, AS) ซึ่งจะทำให้เกิดการฟุ้งกระจายของจุลินทรีย์และละอองน้ำ (Aerosol) ในส่วนเติมอากาศ ดังนั้น ถังบำบัดน้ำเสียระบบแอโรบิคชีวภาพ ที่ไม่มีการฟุ้งกระจายของละอองน้ำ (Aerosol) จึงไม่จำเป็นต้องมีถังบำบัด Aerosol</p>		



ตารางที่ 3 สรุปผลกระทบสิ่งแวดล้อม มาตรการป้องกันและแก้ไขผลกระทบสิ่งแวดล้อม และมาตรการติดตามตรวจสอบผลกระทบสิ่งแวดล้อม โครงการโรงแรม เซเวน ซีส์ ของ บริษัท ภูเก็ตเสิร์ช แอนด์ แอนด์ ดีเวลลอปเมนต์ จำกัด ระยะดำเนินการ (ต่อ)

องค์ประกอบทาง สิ่งแวดล้อมและคุณค่าต่าง ๆ	ผลกระทบต่อสิ่งแวดล้อมที่สำคัญ	มาตรการป้องกัน และแก้ไขผลกระทบสิ่งแวดล้อม	มาตรการติดตามตรวจสอบ ผลกระทบสิ่งแวดล้อม
3.5 การจัดการน้ำเสีย (ต่อ)	<p>สำหรับถังบำบัดน้ำเสียแบบเดิมอากาศที่มีตัวกลางยึดเกาะ (WWT-3) เป็นระบบบำบัดน้ำเสีย มีขนาดการรองรับน้ำเสียได้ปริมาณน้อย ดังนั้น จึงมีปริมาณก๊าซมีเทน (CH₄) และละอองน้ำเสีย (Aerosol) เกิดขึ้นน้อยมาก โครงการจึงไม่จัดให้มีระบบกำจัดก๊าซมีเทนและละอองน้ำเสียแต่อย่างใด</p> <p>5) การนำน้ำเสียที่ผ่านการบำบัดแล้วกลับมาใช้ประโยชน์</p> <p>น้ำเสียที่ผ่านการบำบัดแล้วทั้งหมดปริมาณ 43.49 ลูกบาศก์เมตร/วัน มีค่า BOD_{ออก} ไม่เกิน 20 มิลลิกรัม/ลิตร (มาตรฐานน้ำทิ้งอาคารประเภท ข ค่า BOD_{ออก} ไม่เกิน 30 มิลลิกรัม/ลิตร) จะรวบรวมลงสู่ถังเก็บน้ำหลังบำบัด (Post Tank) ขนาด 20 ลูกบาศก์เมตร จำนวน 1 ถัง โดยจะมีการเติมอากาศ ก่อนนำไปรดน้ำต้นไม้และพื้นที่สีเขียวภายในโครงการ ทั้งนี้ โครงการได้ออกแบบท่อรดน้ำต้นไม้เป็นชนิดหยดน้ำซึมดิน โดยอัตราการซึมน้ำของดินบริเวณพื้นที่สีเขียวของโครงการประมาณ 128.22 ลูกบาศก์เมตร/วัน (คิดอัตราการซึมน้ำของดินที่ 5 มิลลิเมตร/ชั่วโมง) โครงการสามารถนำน้ำเสียที่ผ่านการบำบัดแล้วมาใช้ประโยชน์โดยการรดน้ำต้นไม้ภายในโครงการได้ทั้งหมด (Zero Discharge)</p> <p>ในช่วงฤดูฝนที่โครงการสามารถนำน้ำทิ้งที่ผ่านการบำบัดแล้วนำมารดน้ำต้นไม้ในโครงการได้ 25.64 ลูกบาศก์เมตร/วัน (20% ของหน้าแล้ง) สำหรับปริมาณน้ำที่เหลือ 17.85 ลูกบาศก์เมตร ดังนั้น โครงการจึงจัดให้มีการระบายน้ำทิ้งดังกล่าว โดยน้ำทิ้งที่ผ่านการบำบัดแล้วจากถังเก็บน้ำหลังบำบัด (Post Tank) จะผ่านระบบกรองทราย และผ่านบ่อดักขยะ/บ่อตรวจคุณภาพน้ำ ก่อนระบายลงสู่คลองสาธารณะประโยชน์ทางด้านทิศเหนือของโครงการต่อไป ดังนั้น ผลกระทบด้านน้ำเสียจึงอยู่ในระดับต่ำ</p>		

เดือน กันยายน 2559

(นายสมบัติ อติเศรษฐ์)

กรรมการผู้มีอำนาจลงนาม

บริษัท ภูเก็ตเสิร์ช แอนด์ แอนด์ ดีเวลลอปเมนต์ จำกัด

94/174

เดือน กันยายน 2559

(นางสาวจุฑารัตน์ บุญแก้ว)

ผู้อำนวยการด้านสิ่งแวดล้อม

บริษัท ภูเก็ต เอ็นไวรอนเม้นทอล เซอร์วิส จำกัด



ตารางที่ 3 สรุปผลกระทบสิ่งแวดล้อม มาตรการป้องกันและแก้ไขผลกระทบสิ่งแวดล้อม และมาตรการติดตามตรวจสอบผลกระทบสิ่งแวดล้อม โครงการโรงแรม เซเวน ซีส์ ของ บริษัท ภูเก็ตเสิร์ช แอนด์ แอนด์ ดีเวลลอปเมนต์ จำกัด ระยะดำเนินการ (ต่อ)

องค์ประกอบทางสิ่งแวดล้อมและคุณค่าต่าง ๆ	ผลกระทบต่อสิ่งแวดล้อมที่สำคัญ	มาตรการป้องกันและแก้ไขผลกระทบสิ่งแวดล้อม	มาตรการติดตามตรวจสอบผลกระทบสิ่งแวดล้อม
3.6 การจัดการขยะมูลฝอย	<p>(1) ปริมาณขยะมูลฝอย</p> <p>การประเมินปริมาณขยะมูลฝอยของโครงการ ได้ทำการประเมินจากผู้เข้าพักอาศัยเต็มโครงการ โดยอ้างอิงจากแนวทางการจัดทำรายงานการวิเคราะห์ผลกระทบสิ่งแวดล้อม โครงการที่พักอาศัยบริการชุมชนและสถานที่พักตากอากาศของสำนักงานนโยบายและแผนทรัพยากรธรรมชาติและสิ่งแวดล้อม (2550)</p> <p>ปริมาณขยะที่คาดว่าจะเกิดในกรณีเลวร้ายที่สุด (มีผู้ให้บริการเต็มโครงการ) เท่ากับ 504 ลิตร/วัน หรือ 0.504 ลูกบาศก์เมตร/วัน หรือ 168 กิโลกรัม/วัน หรือ 0.168 ตัน/วัน</p> <p>(2) การจัดการขยะมูลฝอย</p> <p>โครงการจะจัดตั้งรองรับขยะมูลฝอยไว้ในห้องพักทุกห้อง โดยภายในห้องพักแต่ละห้องจัดให้มีถังขยะย่อยขนาด 50 ลิตร จำนวน 1 ถัง/ห้อง สำหรับห้องครัวจัดให้มีถังขยะย่อยขนาด 120 ลิตร จำนวน 3 ถัง แยกเป็นขยะเปียก ขยะแห้ง และขยะรีไซเคิล ส่วนในห้องน้ำรวมจะจัดให้มีถังขยะขนาด 20 ลิตร จำนวน 1 ถัง/ห้อง และบริเวณห้องอาหารจะจัดให้มีถังขยะขนาด 50 ลิตร จำนวน 3 ถัง แยกเป็นขยะเปียก ขยะแห้ง และขยะรีไซเคิล ถังขยะทุกใบจะมีถุงดำรองอยู่ด้านใน ซึ่งแม่บ้านจะรวบรวมขยะจากส่วนต่างๆ นำมาคัดแยกประเภทขยะเป็นขยะเปียก ขยะแห้ง ขยะอันตราย และขยะรีไซเคิลได้อีกครั้ง ขยะจากส่วนต่างๆ ของโครงการจะรวบรวมมาพักไว้บริเวณที่จอดรถของโครงการ โดยอาคารห้องพักขยะรวมดังกล่าวประกอบด้วย ห้องพักขยะเปียก ห้องพักขยะแห้ง/ขยะรีไซเคิล และห้องพักขยะอันตราย</p>	<p>(1) จัดให้มีถังขยะขนาด 120 ลิตร จำนวน 3 ถัง แยกเป็นขยะเปียก ขยะแห้ง และขยะรีไซเคิล ภายในห้องครัว ส่วนในห้องน้ำรวมจะจัดให้มีถังขยะขนาด 20 ลิตร จำนวน 1 ถัง/ห้อง และบริเวณห้องอาหารจะจัดให้มีถังขยะขนาด 50 ลิตร จำนวน 3 ถัง แยกเป็นขยะเปียก ขยะแห้ง และขยะรีไซเคิล</p> <p>(2) โครงการออกแบบห้องพักขยะรวมอยู่บริเวณที่จอดรถของโครงการ โดยแยกเป็นห้องพักขยะเปียก ห้องพักขยะแห้ง/ขยะรีไซเคิล และห้องพักขยะอันตราย ซึ่งสามารถรับขยะมูลฝอยของโครงการได้ไม่น้อยกว่า 12 วัน โดยโครงการจะขอรับความอนุเคราะห์จากเทศบาลตำบลกระนวนให้เข้ามาดำเนินการเก็บขนขยะไปกำจัดต่อไป</p> <p>(3) กวดขันให้พนักงานทำความสะอาดประจำโครงการรวบรวมขยะมูลฝอยภายในห้องพักอย่างน้อยวันละ 1 ครั้ง บรรจูลงในถุงขยะพร้อมมัดปากถุงให้เรียบร้อย ก่อนนำไปรวบรวมไว้ที่ห้องพักขยะรวมของโครงการ</p>	<p>- ตรวจสอบความสามารถในการรองรับของถังขยะ การรื้อซึมของถังขยะ บริเวณห้องพักขยะ ทุกเดือน ตลอดระยะเวลาดำเนินการ</p> <p>- ตรวจสอบปริมาณมูลฝอยตกค้างและทำความสะอาดถังขยะ และห้องพักขยะรวม ทุกสัปดาห์ ตลอดระยะเวลาดำเนินการ</p>

เดือน กันยายน 2559

(นายสมชัย อติเศรษฐ์)

กรรมการผู้มีอำนาจลงนาม

บริษัท ภูเก็ตเสิร์ช แอนด์ แอนด์ ดีเวลลอปเมนต์ จำกัด

เดือน กันยายน 2559

(นางสาวจุฑารัตน์ บุญแก้ว)

ผู้อำนวยการด้านสิ่งแวดล้อม

บริษัท ภูเก็ต เอ็นไวรอนเม้นทอล เซอร์วิส จำกัด



ตารางที่ 3 สรุปผลกระทบสิ่งแวดล้อม มาตรการป้องกันและแก้ไขผลกระทบสิ่งแวดล้อม และมาตรการติดตามตรวจสอบผลกระทบสิ่งแวดล้อม โครงการโรงแรม เซเว่น ซีส์ ของ บริษัท ภูเก็ตเสิร์ช แอนด์ แอนด์ ดีเวลลอปเมนต์ จำกัด ระยะดำเนินการ (ต่อ)

องค์ประกอบทาง สิ่งแวดล้อมและคุณค่าต่าง ๆ	ผลกระทบต่อสิ่งแวดล้อมที่สำคัญ	มาตรการป้องกันและแก้ไขผลกระทบสิ่งแวดล้อม	มาตรการติดตาม ตรวจสอบผลกระทบ สิ่งแวดล้อม
3.6 การจัดการขยะมูลฝอย (ต่อ)	<p>ขยะที่สามารถรีไซเคิลได้ เช่น กระดาษ กระจก ขวด พลาสติก พนักงานทำความสะอาดจะแยกและขายให้แก่ร้านรับซื้อของเก่า โดยจะเก็บรวบรวมไว้ที่ที่พักขยะแห้ง/ขยะรีไซเคิล ซึ่งจะใช้รองรับขยะที่สามารถนำกลับมารีไซเคิลหรือขายได้ เช่น แก้ว กระดาษ พลาสติกที่ไม่เลอะคราบอาหาร และโลหะ เป็นต้น พนักงานทำความสะอาดจะแยกและขายให้แก่ร้านรับซื้อของเก่า</p> <p>สำหรับการจัดการขยะอันตราย จะเก็บไว้ในที่พักขยะอันตราย ซึ่งจะใช้รองรับขยะที่มีอันตรายต่อสิ่งมีชีวิตและสิ่งแวดล้อม เช่น หลอดฟลูออเรสเซนต์ ขวดยา ถ่านไฟฉาย กระจกสีสเปรย์ กระจกยาฆ่าแมลง และภาชนะบรรจุสารอันตรายต่างๆ เป็นต้น เมื่อมีปริมาณมากพอแล้วจะส่งไปให้เทศบาลตำบลกะรน จากนั้นเทศบาลตำบลกะรนจะรวบรวมขยะอันตรายทั้งหมดเก็บขนไปให้เทศบาลนครภูเก็ตเพื่อนำไปกำจัดต่อไป ปัจจุบันจังหวัดภูเก็ตได้ประกาศ เรื่อง กำหนดประเภท ราคา และหลักเกณฑ์การนำส่งขยะอันตราย ณ ศูนย์กำจัดขยะมูลฝอยจังหวัดภูเก็ต และมี "โครงการขนส่งของเสียออกจากเกาะภูเก็ต" เพื่อส่งไปกำจัดอย่างถูกวิธี โดยโรงงานกำจัดกากอุตสาหกรรมที่ขึ้นทะเบียน</p>	<p>(4) ทำความสะอาดอาคารห้องพักขยะรวมทุกครั้งหลังจากรถมาเก็บขนขยะ เพื่อป้องกันกลิ่นรบกวน และน้ำเสียที่เกิดจากการทำความสะอาดอาคารห้องพักขยะรวมจะรวบรวมเข้าสู่ระบบบำบัดน้ำเสียสำเร็จรูปของโครงการเพื่อทำการบำบัดต่อไป</p> <p>(5) การเก็บแยกขยะเปียก-ขยะแห้งให้กระทำตรงแหล่งเก็บขยะ ไม่ควรให้เก็บรวบรวมและนำมาแยกภายหลัง</p> <p>(6) รมรงคิให้ผู้เข้าพักทั้งขยะลงถึงรองรับมูลฝอยที่ทางโครงการจัดเตรียมให้เท่านั้น โดยแยกเป็นขยะเปียกขยะแห้ง และขยะรีไซเคิล</p> <p>(7) ระบบห้องพักขยะจะต้องเป็นระบบปิด</p> <p>(8) จัดทำป้ายติดบริเวณประตูอาคารห้องพักขยะในตำแหน่งที่เห็นได้ชัดเจนว่า "ปิดประตูให้สนิท" เพื่อเป็นการเตือนให้พนักงานรักษาความสะอาดทำการปิดประตูให้สนิททุกครั้งหลังจากนำขยะมาเก็บรวบรวมเพื่อป้องกัน กลิ่น และแมลงรบกวน</p>	-

เดือน กันยายน 2559

(นายสมบัติ อติเศรษฐ์)

กรรมการผู้มีอำนาจลงนาม

บริษัท ภูเก็ตเสิร์ช แอนด์ แอนด์ ดีเวลลอปเมนต์ จำกัด

96/174

เดือน กันยายน 2559

(นางสาวจุฑารัตน์ บุญแก้ว)

ผู้อำนวยการด้านสิ่งแวดล้อม

บริษัท ภูเก็ต เอ็นไวรอนเม้นทอล เซอร์วิส จำกัด



ตารางที่ 3 สรุปผลกระทบสิ่งแวดล้อม มาตรการป้องกันและแก้ไขผลกระทบสิ่งแวดล้อม และมาตรการติดตามตรวจสอบผลกระทบสิ่งแวดล้อม โครงการโรงแรม เซเวน ซีส์ ของ บริษัท ภูเก็ตเสิร์ช แอนด์ แอนด์ ดีเวลลอปเมนต์ จำกัด ระยะดำเนินการ (ต่อ)

องค์ประกอบทางสิ่งแวดล้อมและคุณค่าต่าง ๆ	ผลกระทบต่อสิ่งแวดล้อมที่สำคัญ	มาตรการป้องกันและแก้ไขผลกระทบสิ่งแวดล้อม	มาตรการติดตามตรวจสอบผลกระทบสิ่งแวดล้อม
3.6 การจัดการขยะมูลฝอย (ต่อ)	<p>ส่วนขยะเปียก ได้แก่ ขยะที่ย่อยสลายได้ง่าย เช่น เศษอาหาร พืชผัก เปลือกผลไม้ เป็นต้น แม่บ้านจะรวบรวมขยะเปียกจากถังขยะเปียกบริเวณห้องครัวและร้านอาหาร และพื้นที่ส่วนบริการอื่นๆ เป็นต้น มายังห้องพักขยะเปียก โดยโครงการจะรวบรวมใส่ถุงดำ พร้อมมัดปากถุงให้แน่น เพื่อให้เทศบาลตำบลกะรนรับไปใช้ประโยชน์ในการเลี้ยงสัตว์หรือทำปุ๋ยต่อไป</p> <p>(3) ห้องพักขยะรวมของโครงการ</p> <p>อาคารห้องพักขยะรวมเป็นห้องที่มีประตูปิดมิดชิด เพื่อป้องกันไม่ให้ส่งกลิ่นรบกวน อยู่บริเวณที่จอดรถของโครงการ โดยแยกเป็นห้องพักขยะเปียก ห้องพักขยะแห้ง/ขยะรีไซเคิล และห้องพักขยะอันตราย ซึ่งรถเก็บขนมูลฝอยของเทศบาลตำบลกะรนสามารถเก็บขนได้อย่างสะดวก รวดเร็ว ไม่รบกวนผู้ใช้บริการภายในโครงการ ทั้งนี้ห้องพักขยะรวมแบ่งออกเป็น 3 ห้อง เพื่อรองรับขยะเปียก ขยะแห้ง/ขยะรีไซเคิล และ ขยะอันตราย</p> <p><u>ห้องพักขยะเปียก</u> มีขนาดพื้นที่ 2.10 ตารางเมตร สามารถรองรับขยะได้ประมาณ 2.10 ลูกบาศก์เมตร (ประเมินความสูงของกองขยะที่ 1.00 เมตร)</p> <p><u>ห้องพักขยะแห้ง/ขยะรีไซเคิล</u> มีขนาดพื้นที่ 2.10 ตารางเมตร สามารถรองรับขยะได้ประมาณ 2.10 ลูกบาศก์เมตร (ประเมินความสูงของกองขยะที่ 1.00 เมตร)</p> <p><u>ห้องพักขยะอันตราย</u> มีขนาดพื้นที่ 2.10 ตารางเมตร สามารถรองรับขยะได้ประมาณ 2.10 ลูกบาศก์เมตร (ประเมินความสูงของกองขยะที่ 1.00 เมตร)</p> <p>ดังนั้น ห้องพักขยะรวมของโครงการ จึงสามารถรองรับขยะได้ประมาณ 6.30 ลูกบาศก์เมตร</p>		



ตารางที่ 3 สรุปผลกระทบสิ่งแวดล้อม มาตรการป้องกันและแก้ไขผลกระทบสิ่งแวดล้อม และมาตรการติดตามตรวจสอบผลกระทบสิ่งแวดล้อม โครงการโรงแรม เซเวน ซีส์ ของ บริษัท ภูเก็ตเสิร์ช แอนด์ แอนด์ ดีเวลลอปเมนต์ จำกัด ระยะดำเนินการ (ต่อ)

องค์ประกอบทาง สิ่งแวดล้อมและคุณค่าต่าง ๆ	ผลกระทบต่อสิ่งแวดล้อมที่สำคัญ	มาตรการป้องกันและแก้ไขผลกระทบ สิ่งแวดล้อม	มาตรการติดตามตรวจสอบ ผลกระทบสิ่งแวดล้อม
3.6 การจัดการขยะมูลฝอย (ต่อ)	<p>(4) ความสามารถในการรองรับขยะของโครงการและการจัดการน้ำชะขยะ</p> <p>โครงการสามารถรองรับขยะได้ประมาณ 12 วัน ซึ่งเป็นไปตามเกณฑ์ของสำนักงานนโยบายและแผนทรัพยากรธรรมชาติและสิ่งแวดล้อม (2550) ที่กำหนดให้กรณีที่มีสถานที่พักมูลฝอยต้องสามารถรองรับได้ไม่น้อยกว่า 3 วัน</p> <p>เมื่อเปิดดำเนินการ โครงการจะขอความอนุเคราะห์ให้เทศบาลตำบลกะรนเข้ามาดำเนินการเก็บขนขยะไปกำจัดต่อไป ซึ่งขยะของโครงการจะเก็บรวบรวม พร้อมมัดปากถุงให้เรียบร้อยก่อนจะนำไปรวบรวมไว้ที่อาคารห้องพักขยะรวม สำหรับน้ำชะขยะที่อาจเกิดขึ้นจากอาคารห้องพักขยะ จะถูกรวบรวมเข้าสู่ถังบำบัดน้ำเสีย (WWT-3) นอกจากนี้ โครงการจะจัดให้มีพนักงานคอยดูแลบริเวณอาคารห้องพักขยะรวมไม่ให้มีขยะมูลฝอยปลิวหรือตกหล่นอยู่ภายนอก และล้างทำความสะอาดที่พักขยะรวมเป็นประจำ โดยน้ำเสียจากการล้างทำความสะอาดก็ถูกรวบรวมส่งถังบำบัดน้ำเสีย (WWT-3) เช่นกัน ดังนั้น ผลกระทบจึงอยู่ในระดับต่ำ</p>		

เดือน กันยายน 2559

(นายสมบัติ อติเศรษฐ์)

กรรมการผู้มีอำนาจลงนาม

บริษัท ภูเก็ตเสิร์ช แอนด์ แอนด์ ดีเวลลอปเมนต์ จำกัด

98/174

เดือน กันยายน 2559

(นางสาวจุฑารัตน์ บุญแก้ว)

ผู้อำนวยการด้านสิ่งแวดล้อม

บริษัท ภูเก็ต เอ็นไวรอนเม้นทอล เซอร์วิส จำกัด



ตารางที่ 3 สรุปผลกระทบสิ่งแวดล้อม มาตรการป้องกันและแก้ไขผลกระทบสิ่งแวดล้อม และมาตรการติดตามตรวจสอบผลกระทบสิ่งแวดล้อม โครงการโรงแรม เซเวน ซีส์ ของ บริษัท ภูเก็ต เซิร์ช แอนด์ แอนด์ ดีเวลลอปเมนต์ จำกัด ระยะดำเนินการ (ต่อ)

องค์ประกอบทาง สิ่งแวดล้อมและคุณค่าต่าง ๆ	ผลกระทบต่อสิ่งแวดล้อมที่สำคัญ	มาตรการป้องกัน และแก้ไขผลกระทบสิ่งแวดล้อม	มาตรการติดตามตรวจสอบ ผลกระทบสิ่งแวดล้อม
3.7 ไฟฟ้า	<p>โครงการจะขอรับบริการด้านไฟฟ้าจากการไฟฟ้าส่วนภูมิภาค สถานีไฟฟ้าปาดอง ด้วยระบบไฟฟ้าแรงสูง 3 เฟส ขนาด 33 kV ผ่านหม้อแปลงไฟฟ้าของโครงการ ทั้งนี้ รายละเอียดการติดตั้งระบบไฟฟ้าที่สำคัญภายในโครงการ มีดังนี้</p> <p>(1) ระบบไฟฟ้าปกติ</p> <p>โครงการจะติดตั้งหม้อแปลงไฟฟ้าชนิดน้ำมัน (Oil Immersed Type) จำนวน 1 ชุด ขนาด 500 kVA เพื่อลดแรงดันต่ำเข้าสู่แผงจ่ายไฟฟ้าหลัก (Main Distribution Board : MDB) โดยโครงการจะรับกระแสไฟฟ้าผ่านหม้อแปลง ก่อนแปลงไฟฟ้าแรงสูง ขนาด 33 kV เป็น 400/230 V เพื่อจ่ายไฟฟ้าไปยังส่วนต่างๆ ของอาคาร โดยตำแหน่งติดตั้งหม้อแปลง ตั้งอยู่บริเวณถนนส่วนบุคคลด้านหน้าของพื้นที่โครงการ</p> <p>โครงการจะติดตั้งหม้อแปลงไฟฟ้าให้เป็นไปตามมาตรฐานการติดตั้งทางไฟฟ้า สำหรับประเทศไทย พ.ศ. 2556 ได้แก่ บริเวณหม้อแปลงต้องห่างจากโครงสร้างอื่นไม่น้อยกว่า 1.80 เมตร และระยะห่างระหว่างหม้อแปลงแต่ละลูกต้องไม่น้อยกว่า 60 เซนติเมตร เป็นต้น และโครงการได้เลือกใช้ขนาดอุปกรณ์ป้องกันหม้อแปลงด้านแรงสูง โดยระบบไฟฟ้าด้านแรงสูงเป็นระบบ 33 kV ทั้งนี้โครงการจะจัดให้มีเจ้าหน้าที่ผู้เชี่ยวชาญดูแลและบำรุงรักษาสภาพของหม้อแปลงไฟฟ้าให้อยู่ในสภาพพร้อมใช้งานได้ตลอดเวลา เช่น ตรวจสอบปริมาณน้ำมันที่ใช้ระบายความร้อนของหม้อแปลงไฟฟ้า และตรวจสอบลักษณะทางกายภาพต่างๆ ของหม้อแปลงไฟฟ้า จำนวน</p>	<p>(1) ติดตั้งหม้อแปลงไฟฟ้าชนิดน้ำมัน (Oil Immersed Type) ขนาด 500 kVA จำนวน 1 ชุด เพื่อลดแรงดันต่ำเข้าสู่แผงจ่ายไฟฟ้าหลัก (Main Distribution Board : MDB)</p> <p>(2) จัดให้มีเครื่องกำเนิดไฟฟ้าสำรอง ขนาด 80 kVA จำนวน 1 ชุด เพื่ออำนวยความสะดวกแก่ผู้ใช้บริการ โดยจ่ายไฟฟ้าให้ระบบที่มีความสำคัญ</p> <p>(3) ติดตั้ง Circuit Breaker : CB ด้านแรงดันต่ำ ซึ่งทำหน้าที่ตัดกระแสไฟฟ้าที่มีค่าสูงจากการลัดวงจร</p> <p>(4) ติดตั้งหม้อแปลงไฟฟ้าของโครงการ เป็นไปตามมาตรฐานการติดตั้งทางไฟฟ้า สำหรับประเทศไทย พ.ศ. 2556 ได้แก่ บริเวณหม้อแปลงต้องห่างจากโครงสร้างอื่นไม่น้อยกว่า 1.80 เมตร</p>	-

เดือน กันยายน 2559

(นายสมบัติ อดิเศรษฐ์)

กรรมการผู้มีอำนาจลงนาม

บริษัท ภูเก็ต เซิร์ช แอนด์ แอนด์ ดีเวลลอปเมนต์ จำกัด

99/174

เดือน กันยายน 2559

(นางสาวจุฑารัตน์ บุญแก้ว)

ผู้อำนวยการด้านสิ่งแวดล้อม

บริษัท ภูเก็ต เอ็นไวรอนเม้นทอล เซอร์วิส จำกัด



ตารางที่ 3 สรุปผลกระทบสิ่งแวดล้อม มาตรการป้องกันและแก้ไขผลกระทบสิ่งแวดล้อม และมาตรการติดตามตรวจสอบผลกระทบสิ่งแวดล้อม โครงการโรงแรม เซเวน ซีส์ ของ บริษัท ภูเก็ตเสิร์ช แอนด์ แอนด์ ดีเวลลอปเมนต์ จำกัด ระยะดำเนินการ (ต่อ)

องค์ประกอบทาง สิ่งแวดล้อมและคุณค่าต่าง ๆ	ผลกระทบต่อสิ่งแวดล้อมที่สำคัญ	มาตรการป้องกัน และแก้ไขผลกระทบสิ่งแวดล้อม	มาตรการติดตามตรวจสอบ ผลกระทบสิ่งแวดล้อม
3.7 ไฟฟ้า (ต่อ)	<p>และข้อต่อต่างๆ เป็นต้น อีกทั้งบริเวณที่ติดตั้งหม้อแปลงไฟฟ้าต้องอยู่ในสถานที่ซึ่งบุคคลที่มีหน้าที่เกี่ยวข้องเข้าถึงได้โดยสะดวก เพื่อทำการตรวจและบำรุงรักษาให้อยู่ในสภาพดีอยู่เสมอ และต้องจัดให้ระบายอากาศอย่างเพียงพอกับการใช้งาน ซึ่งบริเวณดังกล่าว ต้องมีแผ่นป้ายหรือสัญลักษณ์เตือนให้ระวังอันตรายจากไฟฟ้าแรงสูงติดตั้งไว้ในบริเวณที่เห็นได้ชัดเจน</p> <p>(2) ระบบไฟฟ้าสำรอง</p> <p>ในกรณีที่การจ่ายไฟฟ้าจากการไฟฟ้าส่วนภูมิภาค จังหวัดภูเก็ต ขัดข้องหรือเกิดเหตุการณ์ฉุกเฉิน โครงการได้จัดให้มีเครื่องกำเนิดไฟฟ้าสำรอง ขนาด 80 KVA จำนวน 1 ชุด เพื่ออำนวยความสะดวกแก่ผู้ใช้บริการ โดยจ่ายไฟฟ้าให้ระบบที่มีความสำคัญ เช่น ระบบสัญญาณแจ้งเหตุเพลิงไหม้ ระบบแสงสว่างทางเดิน ระบบลิฟต์ ระบบสุขาภิบาล และระบบไฟส่องสว่างฉุกเฉิน เป็นต้น ได้อย่างเพียงพอ</p> <p>(3) ระบบความปลอดภัยของการไฟฟ้า</p> <p>โครงการได้ติดตั้ง Circuit Breaker : CB ด้านแรงดันต่ำ ซึ่งทำหน้าที่ตัดกระแสไฟฟ้าที่มีค่าสูงจากการลัดวงจรได้ในเวลาที่เหมาะสมและทันเวลาก่อนที่จะเกิดความเสียหาย ส่วนห้องเครื่อง</p>	<p>(5) หม้อแปลงต้องอยู่ในสถานที่ซึ่งบุคคลที่มีหน้าที่เกี่ยวข้อง เข้าถึงได้โดยสะดวก เพื่อทำการตรวจและบำรุงรักษาให้อยู่ในสภาพดีอยู่เสมอ และต้องจัดให้มีการระบายอากาศอย่างเพียงพอกับการใช้งาน</p> <p>(6) ต้องมีแผ่นป้ายหรือสัญลักษณ์เตือนให้ระวังอันตรายจากไฟฟ้าแรงสูงติดตั้งไว้ในบริเวณที่เห็นได้ชัดเจน</p> <p>(7) เปิดไฟฟ้าส่วนกลางระหว่าง เวลา 18.00-06.00 น.</p> <p>(8) เลือกใช้ไฟฟ้าส่องสว่างและอุปกรณ์ไฟฟ้าต่างๆ ส่วนกลาง แบบประหยัดพลังงาน และดูแลเรื่องการเปิดไฟส่องสว่างเวลากลางคืน ไม่ให้รบกวนผู้ที่อยู่อาศัยใกล้เคียง</p> <p>(9) บำรุงรักษาอุปกรณ์ระบบไฟฟ้าส่วนกลางเพื่อรักษาระดับการใช้ไฟฟ้าให้ต่ำ</p> <p>(10) ตรวจสอบและซ่อมบำรุงระบบไฟฟ้าส่วนกลางภายในโครงการให้อยู่ในสภาพดีอยู่เสมอ</p> <p>(11) อบรมเจ้าหน้าที่ทุกคนให้ตระหนักในเรื่องการประหยัดพลังงานเป็นประจำ</p> <p>(12) รณรงค์ให้ผู้พักอาศัยใช้ไฟฟ้าอย่างประหยัด</p>	

เดือน กันยายน 2559

(นายสมบัติ อดิเศรษฐ์)

กรรมการผู้มีอำนาจลงนาม

บริษัท ภูเก็ตเสิร์ช แอนด์ แอนด์ ดีเวลลอปเมนต์ จำกัด

100/174

เดือน กันยายน 2559

(นางสาวจุฑารัตน์ บุญแก้ว)

ผู้อำนวยการด้านสิ่งแวดล้อม

บริษัท ภูเก็ต เอ็นไวรอนเม้นทอล เซอร์วิส จำกัด

ตารางที่ 3 สรุปผลกระทบสิ่งแวดล้อม มาตรการป้องกันและแก้ไขผลกระทบสิ่งแวดล้อม และมาตรการติดตามตรวจสอบผลกระทบสิ่งแวดล้อม โครงการโรงแรม เซเวน ซีส์ ของ บริษัท ภูเก็ตเสิร์ช แอนด์ แอนด์ ดีเวลลอปเมนต์ จำกัด ระยะดำเนินการ (ต่อ)

องค์ประกอบทางสิ่งแวดล้อมและ คุณค่าต่าง ๆ	ผลกระทบต่อสิ่งแวดล้อมที่สำคัญ	มาตรการป้องกันและแก้ไข ผลกระทบสิ่งแวดล้อม	มาตรการติดตามตรวจสอบ ผลกระทบสิ่งแวดล้อม
3.7 ไฟฟ้า (ต่อ)	<p>ไฟฟ้า ห้องไฟฟ้าและงานระบบ และห้องระบบไฟฟ้า จะปิดกันที่ มั่นคงและมิดชิด และไม่อนุญาตให้ผู้ที่ไม่เกี่ยวข้องเข้าไปในห้อง ไฟฟ้าของโครงการและมีที่ว่างพอเพียงเพื่อการตรวจสอบ ซ่อมแซมหรือบำรุงรักษาในส่วนที่เป็นไฟฟ้าแรงต่ำ</p> <p>(4) ระบบความปลอดภัยของการไฟฟ้า</p> <p>โครงการได้ประเมินค่าไฟฟ้าที่เกิดจากโหลดไฟฟ้าทั้งหมด เท่ากับ 336 kVA การใช้พลังงานไฟฟ้าตลอดทั้งวัน เท่ากับ 1,116.50 กิโลวัตต์/ชั่วโมง/วัน ดังนั้น ค่าไฟฟ้าภายในโครงการคิด เป็น 100,485 บาท/เดือน</p> <p>(5) การประมาณการค่าไฟฟ้า</p> <p>เนื่องจากโครงการมีการใช้พลังงานเพื่อกิจกรรมที่เกิดขึ้น ภายในโครงการเป็นจำนวนมาก ดังนั้น โครงการจัดให้มีมาตรการ เพื่อการลดการใช้พลังงานภายในโครงการสำหรับเจ้าของ โครงการและผู้ให้บริการภายในโครงการ เพื่อนำไปใช้เป็นแนว ทางการปฏิบัติ</p>	<p>(13) จัดเจ้าหน้าที่หมั่นทำความสะอาดหลอดไฟ และ โคมไฟส่วนกลางอยู่เสมอ เพราะฝุ่นละอองที่ เกาะหลอดไฟจะทำให้แสงสว่างลดน้อยลง</p> <p>(14) เลือกใช้สีสะท้อนแสง สีกันความร้อน หรือสีอ่อน สำหรับหลังคาของอาคาร เพื่อลดการดูดกลืน ความร้อน</p>	



ตารางที่ 3 สรุปผลกระทบสิ่งแวดล้อม มาตรการป้องกันและแก้ไขผลกระทบสิ่งแวดล้อม และมาตรการติดตามตรวจสอบผลกระทบสิ่งแวดล้อม โครงการโรงแรม เซเวน ซีส์ ของ บริษัท ภูเก็ตเสิร์ช แอนด์ แอนด์ ดีเวลลอปเมนต์ จำกัด ระยะดำเนินการ (ต่อ)

องค์ประกอบทางสิ่งแวดล้อมและคุณค่าต่าง ๆ	ผลกระทบต่อสิ่งแวดล้อมที่สำคัญ	มาตรการป้องกันและแก้ไขผลกระทบสิ่งแวดล้อม	มาตรการติดตามตรวจสอบผลกระทบสิ่งแวดล้อม
3.8 การป้องกันอัคคีภัย	<p>ในช่วงเปิดดำเนินการ โครงการได้ประเมินผลกระทบการป้องกันอัคคีภัย ไว้ โดยแบ่งเป็น 4 ส่วนได้แก่ ความเพียงพอของระบบป้องกันอัคคีภัยของโครงการ ความสามารถในการหนีไฟ ความเหมาะสมของตำแหน่งและความเพียงพอของพื้นที่ จุติรวมพล และความสามารถในการให้บริการระงับอัคคีภัยของหน่วยงานที่รับผิดชอบ</p> <p>(1) ความเพียงพอของระบบป้องกันอัคคีภัยของโครงการ</p> <p>โครงการโรงแรม เซเวน ซีส์ เป็นโครงการประกอบกิจการประเภทโรงแรม ประกอบด้วย อาคารห้องพัก สูง 3 ชั้น จำนวน 2 อาคาร อาคารต้อนรับชั้นเดียว จำนวน 1 อาคาร และอาคารห้องพักขั้วรวมชั้นเดียว จำนวน 1 อาคาร มีขนาดพื้นที่ใช้สอยรวมกัน เท่ากับ 4,171.65 ตารางเมตร เมื่อพิจารณาตามความใน พระราชบัญญัติควบคุมอาคาร พ.ศ. 2522 ตามกฎกระทรวง ฉบับที่ 39 (พ.ศ. 2537) กฎกระทรวง ฉบับที่ 47 (พ.ศ. 2540) และกฎกระทรวง ฉบับที่ 55 (พ.ศ. 2543) ออกตามความในพระราชบัญญัติควบคุมอาคาร พ.ศ. 2522</p> <p>ระบบดับเพลิง</p> <ul style="list-style-type: none"> ชุดตู้ดับเพลิง (Fire Hose Cabinet: FHC) ประกอบด้วย หัวฉีดน้ำดับเพลิง (Hose Valve) ขนาดเส้นผ่านศูนย์กลาง 2½ นิ้ว และสายฉีดน้ำดับเพลิง (Hose Reel) ขนาดเส้นผ่านศูนย์กลาง 1 นิ้ว และมีสายฉีดน้ำดับเพลิงยาวประมาณ 30 เมตร ต่อจากตู้หัวฉีดน้ำดับเพลิงแล้วสามารถนำไปใช้ดับเพลิงในพื้นที่ทั้งหมดในชั้นนั้นได้ และมีถังดับเพลิงแบบมือถือชนิดผงเคมีแห้งขนาด 4.50 กิโลกรัม โดยโครงการจะติดตั้งชุดตู้ดับเพลิง จำนวน 9 ชุด 	<p>(1) จัดให้มีระบบป้องกันและแจ้งเตือน อัคคีภัยของโครงการให้เป็นไปตาม ข้อกำหนดของกฎกระทรวงฉบับที่ 39 (พ.ศ. 2537) ฉบับที่ 47 (พ.ศ. 2540) และฉบับที่ 55 (พ.ศ. 2543) ออกตามความในพระราชบัญญัติควบคุมอาคาร พ.ศ. 2522</p> <p>(2) ตรวจสอบความพร้อมและประสิทธิภาพ การทำงานของระบบป้องกันและระงับ อัคคีภัยเป็นประจำทุก 6 เดือน หรือตาม ข้อกำหนดอายุการใช้งานของผลิตภัณฑ์/ อุปกรณ์นั้น</p> <p>(3) จัดให้มีการซ้อมป้องกันอัคคีภัย และการ ใช้อุปกรณ์ดับเพลิงภายในโครงการอย่าง น้อย ปีละ 1 ครั้ง แก่พนักงานของ โครงการ เพื่อให้พนักงานและเจ้าหน้าที่ ของโครงการเกิดความคุ้นเคย สามารถ รับมือกับเหตุการณ์ที่อาจจะเกิดขึ้น รวมทั้งสามารถปฏิบัติงานและใช้ เครื่องมือ/อุปกรณ์ต่างๆ ได้อย่างถูกต้อง</p>	<p>- ตรวจสอบสภาพการใช้งาน ของอุปกรณ์ป้องกันอัคคีภัย ทุกชนิด บริเวณที่ติดตั้ง อุปกรณ์ป้องกันอัคคีภัย และ สัญญาณแจ้งเหตุเพลิงไหม้ หากพบว่าชำรุดต้องเปลี่ยน ใหม่ทันที ทุก 6 เดือน ตลอด ระยะเวลาดำเนินการหรือตาม คำแนะนำของผู้ผลิต</p>

เดือน กันยายน 2559

(นายสมบัติ อดิเศรษฐ์)

กรรมการผู้มีอำนาจลงนาม

บริษัท ภูเก็ตเสิร์ช แอนด์ แอนด์ ดีเวลลอปเมนต์ จำกัด

เดือน กันยายน 2559

(นางสาวจุฑารัตน์ บุญแก้ว)

ผู้อำนวยการด้านสิ่งแวดล้อม

บริษัท ภูเก็ต เอ็นไวรอนเม้นทอล เซอร์วิส จำกัด

ตารางที่ 3 สรุปผลกระทบสิ่งแวดล้อม มาตรการป้องกันและแก้ไขผลกระทบสิ่งแวดล้อม และมาตรการติดตามตรวจสอบผลกระทบสิ่งแวดล้อม โครงการโรงแรม เซเวน ซีส์ ของ บริษัท ภูเก็ตเสิร์ช แอนด์ แอนด์ ดีเวลลอปเมนต์ จำกัด ระยะดำเนินการ (ต่อ)

องค์ประกอบทาง สิ่งแวดล้อมและคุณค่าต่าง ๆ	ผลกระทบต่อสิ่งแวดล้อมที่สำคัญ	มาตรการป้องกันและแก้ไขผลกระทบ สิ่งแวดล้อม	มาตรการติดตามตรวจสอบ ผลกระทบสิ่งแวดล้อม
3.8 การป้องกันอัคคีภัย (ต่อ)	<ul style="list-style-type: none"> ระบบท่อน้ำดับเพลิง ประกอบด้วยท่อยืน ขนาดเส้นผ่านศูนย์กลาง 4 นิ้ว จำนวน 3 ท่อ/อาคาร เป็นระบบท่อแห้งโดยรับน้ำจากกรดดับเพลิง เพื่อส่งต่อไปยังแต่ละชั้นของแต่ละอาคาร หัวรับน้ำดับเพลิงภายนอกอาคาร (Fire Department Connection : FDC) เป็นชนิดข้อต่อสวมเร็วขนาดเส้นผ่านศูนย์กลาง 4"x21/2x21/2" จำนวน 1 หัว สามารถรับน้ำจากกรดดับเพลิงเพื่อจ่ายน้ำเข้าสู่ชุดดับเพลิงแต่ละอาคาร ซึ่งบริเวณที่ติดตั้งหัวรับน้ำดับเพลิงภายนอกอยู่บริเวณใกล้กับทางเข้า-ออกโครงการเป็นจุดที่รถดับเพลิงสามารถเข้าถึงได้อย่างสะดวก <p>ระบบสัญญาณแจ้งเหตุเพลิงไหม้</p> <p>โครงการติดตั้งระบบสัญญาณแจ้งเหตุเพลิงไหม้กระจายอยู่ตามจุดต่าง ๆ ทั่วบริเวณพื้นที่โครงการ มีรายละเอียดดังนี้</p> <ul style="list-style-type: none"> แผงควบคุมรวมแบบระบุตำแหน่ง (Fire Alarm Control Panel : FCP) เป็นส่วนควบคุมและตรวจสอบการทำงานของอุปกรณ์และส่วนต่างๆ ในระบบทั้งหมดจะประกอบด้วยวงจรตรวจสอบคอยรับสัญญาณจากอุปกรณ์เริ่มสัญญาณ, วงจรทดสอบการทำงาน, วงจรป้องกันระบบ, วงจรสัญญาณแจ้งการทำงานในสภาวะปกติ และภาวะขัดข้อง เช่น สายไฟจากอุปกรณ์ตรวจจับขาด, แบตเตอรี่ต่ำหรือไฟจ่ายตู้แผงควบคุมโดนตัดขาด เป็นต้น ตู้แผงควบคุม จะมีสัญญาณไฟและเสียงแสดงสภาวะต่างๆ บนหน้าตู้ โดยโครงการจะติดตั้งอยู่บริเวณห้องไฟฟ้า ชั้นที่ 1 ของอาคารห้องพัก 1 	<p>(4) โครงการจัดให้มีจุดรวมพล จำนวน 1 จุด มีพื้นที่ 95 ตารางเมตร อยู่บริเวณลานอเนกประสงค์ ของอาคารต้อนรับ คิดเป็นสัดส่วนของพื้นที่จุดรวมพลต่อผู้พักอาศัยภายในโครงการเท่ากับ 0.56 ตารางเมตร/คน หรือ 1.77 คน/ตารางเมตร เมื่อคิดผู้อยู่อาศัยในโครงการสูงสุด 168 คน (รวมจำนวนพนักงาน)</p> <p>(5) จัดให้มีพนักงานรักษาความปลอดภัยเพื่อดูแลความปลอดภัยในพื้นที่โครงการ</p> <p>(6) ติดป้ายแสดงวิธีการใช้อุปกรณ์ดับเพลิงอย่างชัดเจนที่จุดติดตั้งทุกจุด</p> <p>(7) จัดทำผังเส้นทางอพยพหนีไฟ ไปยังจุดรวมพล ติดไว้บริเวณทางเดินในอาคาร</p> <p>(8) มีการจัดตั้งกรรมการป้องกันอัคคีภัยโดยกำหนดบทบาทหน้าที่</p> <p>(9) จัดให้มีแผนฉุกเฉินเตรียมการสำหรับกรณีเกิดอัคคีภัย</p>	



ตารางที่ 3 สรุปผลกระทบสิ่งแวดล้อม มาตรการป้องกันและแก้ไขผลกระทบสิ่งแวดล้อม และมาตรการติดตามตรวจสอบผลกระทบสิ่งแวดล้อม โครงการโรงแรม เซเวน ซีส์ ของ บริษัท ภูเก็ตเสิร์ช แอนด์ แอนด์ ดีเวลลอปเมนต์ จำกัด ระยะดำเนินการ (ต่อ)

องค์ประกอบทาง สิ่งแวดล้อมและคุณค่าต่าง ๆ	ผลกระทบต่อสิ่งแวดล้อมที่สำคัญ	มาตรการป้องกันและแก้ไขผลกระทบ สิ่งแวดล้อม	มาตรการติดตามตรวจสอบ ผลกระทบสิ่งแวดล้อม
3.8 การป้องกันอัคคีภัย (ต่อ)	<ul style="list-style-type: none"> • แผงแสดงสัญญาณ (Graphic Board Annunciator : ANN) ทำงานเชื่อมต่อกับแผงควบคุมรวมให้ทำการแสดงสัญญาณการทำงานจากแผงควบคุมรวม โครงการจะติดตั้งอยู่บริเวณห้องไฟฟ้า ชั้นที่ 1 ของอาคารห้องพัก 1 • อุปกรณ์แจ้งเหตุเพลิงไหม้แบบมือกด (Manual Station : M) เมื่อได้รับสัญญาณจากระบบแจ้งเหตุเพลิงไหม้แบบมือกด อุปกรณ์ส่งสัญญาณจะทำหน้าที่ส่งสัญญาณเตือนด้วยเสียง โดยโครงการติดตั้งไว้ตำแหน่งเดียวกันกับอุปกรณ์แจ้งเหตุเพลิงไหม้แบบมือกด โดยโครงการจะติดตั้งอุปกรณ์แจ้งเหตุเพลิงไหม้แบบใช้มือไว้ตามจุดต่างๆ ของแต่ละอาคาร มีรายละเอียดการติดตั้ง ดังนี้ <ul style="list-style-type: none"> - อาคารห้องพัก 1 ติดตั้งชั้นละ 3 จุด ได้แก่ บริเวณโถงทางเดิน และบันไดหลัก - อาคารห้องพัก 2 ติดตั้งชั้นละ 2 จุด ได้แก่ บริเวณโถงทางเดิน - อาคารต้อนรับ ติดตั้งจำนวน 1 จุด บริเวณโถงต้อนรับ 		

เดือน กันยายน 2559

(นายสมบัติ อติเศรษฐ์)

กรรมการผู้มีอำนาจลงนาม

บริษัท ภูเก็ตเสิร์ช แอนด์ แอนด์ ดีเวลลอปเมนต์ จำกัด

104/174

เดือน กันยายน 2559

(นางสาวจุฑารัตน์ บุญแก้ว)

ผู้อำนวยการด้านสิ่งแวดล้อม

บริษัท ภูเก็ต เอ็นไวรอนเม้นทอล เซอร์วิส จำกัด



ตารางที่ 3 สรุปผลกระทบสิ่งแวดล้อม มาตรการป้องกันและแก้ไขผลกระทบสิ่งแวดล้อม และมาตรการติดตามตรวจสอบผลกระทบสิ่งแวดล้อม โครงการโรงแรม เซเวน ซีส์ ของ บริษัท ภูเก็ตเสิร์ช แอนด์ แอนด์ ดีเวลลอปเมนต์ จำกัด ระยะดำเนินการ (ต่อ)

องค์ประกอบทาง สิ่งแวดล้อมและคุณค่าต่าง ๆ	ผลกระทบต่อสิ่งแวดล้อมที่สำคัญ	มาตรการป้องกันและแก้ไขผลกระทบ สิ่งแวดล้อม	มาตรการติดตามตรวจสอบ ผลกระทบสิ่งแวดล้อม
3.8 การป้องกันอัคคีภัย (ต่อ)	<ul style="list-style-type: none"> • อุปกรณ์ส่งสัญญาณเพลิงไหม้ด้วยเสียง (Alarm Bell : B) เมื่อได้รับสัญญาณจากระบบแจ้งเหตุเพลิงไหม้แบบมือกด อุปกรณ์ส่งสัญญาณจะทำหน้าที่ส่งสัญญาณเตือนด้วยเสียง โดยโครงการติดตั้งไว้ตำแหน่งเดียวกันกับอุปกรณ์แจ้งเหตุเพลิงไหม้แบบมือกด • อุปกรณ์ตรวจจับควัน (Photo Smoke Detector : SD) ชนิด Photo Electric เหมาะสำหรับการใช้ตรวจจับสัญญาณควันในระยะที่มีอนุภาคของควันที่ใหญ่ขึ้น Photoelectric Smoke Detector ทำงานโดยใช้หลักการสะท้อนของแสง เมื่อมีควันเข้ามาในตัวตรวจจับ ควันจะไปกระทบกับแสงที่ออกมาจาก Photometer ซึ่งไม่ได้ส่องตรงไปยังอุปกรณ์รับแสง Photo Receptor แต่แสงดังกล่าวบางส่วนจะสะท้อนอนุภาคควันและหักเหเข้าไปที่ Photo Receptor ทำให้วงจรตรวจจับของตัวตรวจจับควันส่ง สัญญาณแจ้ง Alarm โดยอุปกรณ์ตรวจจับควันจะติดตั้งกระจายอยู่ตามจุดต่างๆ ของแต่ละอาคาร ซึ่งครอบคลุมทั่วบริเวณพื้นที่โครงการ ได้แก่ ห้องพักทุกห้อง ห้องแม่บ้าน ห้องไฟฟ้า ห้องอาหาร โถงต้อนรับ โถงทางเดิน และบันไดหลัก เป็นต้น • อุปกรณ์ตรวจจับความร้อน (Heat Detector : H) ชนิด Rate Of Rise อุปกรณ์ชนิดนี้จะทำงานเมื่อมีอัตราการเพิ่มของอุณหภูมิเปลี่ยนแปลงไปตั้งแต่ 135 องศาฟาเรนไฮท์ ส่วนลักษณะการทำงานอากาศในส่วนด้านบนของส่วนรับความร้อนเมื่อถูกความร้อน จะขยายตัวอย่างรวดเร็วมากจนอากาศที่ขยายไม่สามารถเล็ดลอดออกมาในช่องระบายได้ ทำให้เกิดความดันสูงมากขึ้นและดันแผ่นไดอะแฟรมให้ดันอากาศแตกแตกกัน ทำให้อุปกรณ์ตรวจจับความร้อนนี้ส่งสัญญาณไปยังตู้ควบคุม โดยโครงการจะติดตั้งภายในห้องครัว บริเวณอาคารต้อนรับ 		

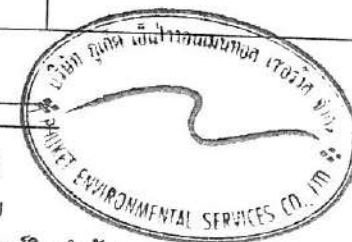

ตารางที่ 3 สรุปผลกระทบสิ่งแวดล้อม มาตรการป้องกันและแก้ไขผลกระทบสิ่งแวดล้อม และมาตรการติดตามตรวจสอบผลกระทบสิ่งแวดล้อม โครงการโรงแรม เซเวน ซีส์ ของ บริษัท ภูเก็ตเสิร์ช แอนด์ แอนด์ ดีเวลลอปเมนต์ จำกัด ระยะดำเนินการ (ต่อ)

องค์ประกอบทาง สิ่งแวดล้อมและคุณค่าต่าง ๆ	ผลกระทบต่อสิ่งแวดล้อมที่สำคัญ	มาตรการป้องกันและแก้ไขผลกระทบ สิ่งแวดล้อม	มาตรการติดตามตรวจสอบ ผลกระทบสิ่งแวดล้อม
3.9 การป้องกันอัคคีภัย (ต่อ)	<p><u>ป้ายบอกชั้นและป้ายบอกทางหนีไฟ</u></p> <ul style="list-style-type: none"> • โคมไฟส่องสว่างฉุกเฉิน (Emergency Light) พร้อมแบตเตอรี่ทำหน้าที่จ่ายกำลังไฟฟ้าในสภาวะที่ไฟฟ้าปกติเกิดขัดข้อง หลอดไฟ Halogen พร้อมอุปกรณ์อัดประจุไฟฟ้าอัตโนมัติ โดยเครื่องสามารถจ่ายกระแสไฟต่อเนื่องนาน 2 ชั่วโมง ติดตั้งสูงจากระดับพื้น 2.25 เมตร เพื่อส่องสว่างให้สามารถมองเห็นได้ชัดเจนหากเกิดกรณีฉุกเฉิน โดยมีการติดตั้งกระจายอยู่ตามจุดต่างๆ ครอบคลุมทั่วบริเวณพื้นที่โครงการ จำนวน 27 จุด มีรายละเอียดการติดตั้ง ดังนี้ <ul style="list-style-type: none"> - อาคารห้องพัก 1 ติดตั้งชั้นละ 5 จุด ได้แก่ บริเวณโถงทางเดิน และบันไดหลัก - อาคารห้องพัก 2 ติดตั้งชั้นละ 4 จุด ได้แก่ บริเวณโถงทางเดิน และบันไดหลัก • โคมไฟป้ายบอกทางออกฉุกเฉิน ทำงานด้วยแบตเตอรี่ หลอดไฟคอมแพคฟลูออเรสเซนต์ พร้อมอุปกรณ์อัดประจุไฟอัตโนมัติ ทั้งนี้โคมไฟป้ายบอกทางออกฉุกเฉินเครื่องสามารถจ่ายกระแสไฟต่อเนื่องนาน 2 ชั่วโมง ติดตั้งสูงจากระดับพื้น 2.50 เมตร เพื่อส่องสว่างให้สามารถมองเห็นได้ชัดเจนหากเกิดกรณีฉุกเฉิน โครงการติดตั้งกระจายอยู่ตามจุดต่างๆ ครอบคลุมทั่วบริเวณพื้นที่โครงการ 		

เดือน กันยายน 2559

(นายสมบัติ อติเศรษฐ์)

กรรมการผู้มีอำนาจลงนาม

บริษัท ภูเก็ตเสิร์ช แอนด์ แอนด์ ดีเวลลอปเมนต์ จำกัด

เดือน กันยายน 2559

(นางสาวจุฑารัตน์ บุญแก้ว)

ผู้อำนวยการด้านสิ่งแวดล้อม

บริษัท ภูเก็ต เอ็นไวรอนเม้นทอล เซอร์วิส จำกัด



ตารางที่ 3 สรุปผลกระทบสิ่งแวดล้อม มาตรการป้องกันและแก้ไขผลกระทบสิ่งแวดล้อม และมาตรการติดตามตรวจสอบผลกระทบสิ่งแวดล้อม โครงการโรงแรม เซเวน ซีส์ ของ บริษัท ภูเก็ตเสิร์ช แอนด์ แอนด์ ดีเวลลอปเมนต์ จำกัด ระยะดำเนินการ (ต่อ)

องค์ประกอบทาง สิ่งแวดล้อมและคุณค่าต่าง ๆ	ผลกระทบต่อสิ่งแวดล้อมที่สำคัญ	มาตรการป้องกันและแก้ไขผลกระทบ สิ่งแวดล้อม	มาตรการติดตามตรวจสอบ ผลกระทบสิ่งแวดล้อม
3.8 การป้องกันอัคคีภัย (ต่อ)	<p><u>ป้ายบอกชั้นและป้ายบอกทางหนีไฟ</u></p> <ul style="list-style-type: none"> ป้ายแสดงตำแหน่งทางขึ้น-ลงและตำแหน่งชั้นอาคาร ป้ายแสดงตำแหน่งทางขึ้น-ลงและตำแหน่งชั้นอาคาร ขนาดตัวอักษรสูง 0.10 เมตร โดยโครงการจะติดตั้งไว้บริเวณโถงหน้าลิฟต์ และชานพักบันไดของทุกชั้น <u>แผนผังแบบแปลน และตำแหน่งที่ติดตั้งอุปกรณ์ดับเพลิงต่าง ๆ</u> <ul style="list-style-type: none"> - โครงการมีการติดป้ายแสดงวิธีการใช้อุปกรณ์ดับเพลิงอย่างชัดเจนที่จุดติดตั้งทุกจุด - โครงการมีการจัดทำผังเส้นทางการอพยพหนีไฟ ไปยังจุดรวมพลเบื้องต้น ติดไว้บริเวณทางเดินในอาคาร - บริเวณชั้นล่างของอาคารจัดให้มีแบบแปลนแผนผังของแต่ละอาคารไว้เพื่อให้สามารถตรวจสอบได้โดยสะดวก 		



ตารางที่ 3 สรุปผลกระทบสิ่งแวดล้อม มาตรการป้องกันและแก้ไขผลกระทบสิ่งแวดล้อม และมาตรการติดตามตรวจสอบผลกระทบสิ่งแวดล้อม โครงการโรงแรม เซเวน ซีส์ ของ บริษัท ภูเก็ตเสิร์ช แอนด์ แอนด์ ดีเวลลอปเมนต์ จำกัด ระยะดำเนินการ (ต่อ)

องค์ประกอบทาง สิ่งแวดล้อมและคุณค่าต่าง ๆ	ผลกระทบต่อสิ่งแวดล้อมที่สำคัญ	มาตรการป้องกันและแก้ไขผลกระทบ สิ่งแวดล้อม	มาตรการติดตามตรวจสอบ ผลกระทบสิ่งแวดล้อม
3.8 การป้องกันอัคคีภัย (ต่อ)	<p>ระบบไฟส่องสว่างสำรอง</p> <ul style="list-style-type: none"> • โคมไฟส่องสว่างฉุกเฉิน (Emergency Light) พร้อมแบตเตอรี่ทำหน้าที่จ่ายกำลังไฟฟ้าในสภาวะที่ไฟฟ้าปกติเกิดขัดข้อง หลอดไฟ Halogen พร้อมอุปกรณ์อัดประจุไฟฟ้าอัตโนมัติ โดยเครื่องสามารถจ่ายกระแสไฟต่อเนื่องนาน 2 ชั่วโมง ติดตั้งสูงจากระดับพื้น 2.25 เมตร เพื่อส่องสว่างให้สามารถมองเห็นได้ชัดเจนหากเกิดกรณีฉุกเฉิน โดยมีการติดตั้งกระจายอยู่ตามจุดต่างๆ ครอบคลุมทั่วบริเวณพื้นที่โครงการ จำนวน 27 จุด • โคมไฟป้ายบอกทางออกฉุกเฉิน ทำงานด้วยแบตเตอรี่ หลอดไฟคอมแพ็คฟลูออเรสเซนต์ พร้อมอุปกรณ์อัดประจุไฟฟ้าอัตโนมัติ ทั้งนี้โคมไฟป้ายทางออกฉุกเฉิน เครื่องสามารถจ่ายกระแสไฟต่อเนื่องนาน 2 ชั่วโมง ติดตั้งสูงจากระดับพื้น 2.50 เมตร เพื่อส่องสว่างให้สามารถมองเห็นได้ชัดเจนหากเกิดกรณีฉุกเฉิน โครงการติดตั้งกระจายอยู่ตามจุดต่างๆ ครอบคลุมทั่วบริเวณพื้นที่โครงการ 		

เดือน กันยายน 2559

(นายสมบัติ อติเศรษฐ์)

กรรมการผู้มีอำนาจลงนาม

บริษัท ภูเก็ตเสิร์ช แอนด์ แอนด์ ดีเวลลอปเมนต์ จำกัด

108/174

เดือน กันยายน 2559

(นางสาวจุฑารัตน์ บุญแก้ว)

ผู้ชำนาญการด้านสิ่งแวดล้อม

บริษัท ภูเก็ต เอ็นไวรอนเมนทอล เซอร์วิส จำกัด



ตารางที่ 3 สรุปผลกระทบสิ่งแวดล้อม มาตรการป้องกันและแก้ไขผลกระทบสิ่งแวดล้อม และมาตรการติดตามตรวจสอบผลกระทบสิ่งแวดล้อม โครงการโรงแรม เซเวน ซีส์ ของ บริษัท ภูเก็ตเสิร์ช แอนด์ แอนด์ ดีเวลลอปเมนต์ จำกัด ระยะดำเนินการ (ต่อ)

องค์ประกอบทาง สิ่งแวดล้อมและคุณค่าต่าง ๆ	ผลกระทบต่อสิ่งแวดล้อมที่สำคัญ	มาตรการป้องกันและแก้ไข ผลกระทบสิ่งแวดล้อม	มาตรการติดตามตรวจสอบ ผลกระทบสิ่งแวดล้อม
3.8 การป้องกันอัคคีภัย (ต่อ)	<p>สายล่อฟ้า</p> <p>โครงการจะมีระบบป้องกันอันตรายจากฟ้าผ่า โดยติดตั้งบริเวณบนสนามหญ้า ซึ่งมีรายละเอียดดังนี้</p> <ol style="list-style-type: none"> 1. ตัวนำล่อฟ้า (Air terminal) เป็นเสาแหลมหรือลักษณะเป็นสามง่ามที่คอยรับประจุไฟฟ้า (สายฟ้า) ขนาดเส้นผ่านศูนย์กลาง 5/8 นิ้ว ยาว 100 มิลลิเมตร พร้อมแถบตัวนำทองแดงเปลือย (Bare Copper Type) ขนาด 1x70 ตารางมิลลิเมตร ติดตั้งอยู่บนชั้นหลังคารอบอาคารของทุกอาคาร ซึ่งมีรัศมีการป้องกันครอบคลุมตัวอาคารทั้งหมด 2. สายดิน (Ground Rod) เป็นแท่งโลหะทองแดง ขนาดเส้นผ่านศูนย์กลาง 5/8" x 10 ฟังลักลงไปในดิน และมีค่าความต้านทานของดินน้อยกว่า 5 โอห์ม 3. สายตัวนำลงดิน (down conductor) เดินในท่อพีวีซีฝังในเสาคอนกรีต ใช้ลวดทองแดงที่มีขนาด 70 ตารางมิลลิเมตร เพียงพอแก่การนำประจุไฟฟ้าลงสู่ดินได้อย่างรวดเร็ว โดยต่อสายตัวนำลงดินนี้เข้ากับหลักล่อฟ้าตามมาตรฐานตัวนำลงดินนี้จะสร้างขึ้นมาพิเศษเพื่อใช้ระบบป้องกันฟ้าผ่าโดยเฉพาะ <p>(2) ความเหมาะสมของตำแหน่ง ความเพียงพอของพื้นที่จุดรวมพล</p> <p>โครงการจะจัดให้มีการซักซ้อมการอพยพหนีไฟ เป็นประจำอย่างน้อยปีละ 1 ครั้ง โดยจะประสานงานให้วิทยากรจากหน่วยงานป้องกันและบรรเทาสาธารณภัยเทศบาลตำบลกระนวน มาฝึกอบรมให้เป็นประจำ โดยเมื่อเกิดเหตุเพลิงไหม้ทุกคนจะไปรวมตัวกันที่จุดรวมพลภายในโครงการ ซึ่งโครงการจะจัดทำผังเส้นทางอพยพหนีไฟจากจุดต่างๆ ไปยังจุดรวมพล ติดไว้ภายในห้องพักและบริเวณทางเดินในอาคาร เพื่อให้ผู้ใช้บริการภายในอาคารสามารถหนีไฟไปยังจุดรวมพลได้อย่างรวดเร็ว</p>		



ตารางที่ 3 สรุปผลกระทบสิ่งแวดล้อม มาตรการป้องกันและแก้ไขผลกระทบสิ่งแวดล้อม และมาตรการติดตามตรวจสอบผลกระทบสิ่งแวดล้อม โครงการโรงแรม เซเวน ซีส์ ของ บริษัท ภูเก็ตเสิร์ช แอนด์ แอนด์ ดีเวลอปเม้นต์ จำกัด ระยะดำเนินการ (ต่อ)

องค์ประกอบทาง สิ่งแวดล้อมและคุณค่าต่าง ๆ	ผลกระทบต่อสิ่งแวดล้อมที่สำคัญ	มาตรการป้องกันและแก้ไข ผลกระทบสิ่งแวดล้อม	มาตรการติดตามตรวจสอบ ผลกระทบสิ่งแวดล้อม
3.8 การป้องกันอัคคีภัย (ต่อ)	<p>นอกจากนี้ โครงการจะจัดให้มีเจ้าหน้าที่รับผิดชอบประจำภายในแต่ละอาคาร ซึ่งเมื่อเกิดเหตุเพลิงไหม้จะต้องเข้าประจำในชั้นที่รับผิดชอบ เพื่อแจ้งเหตุการณ์ให้ผู้ให้บริการรับทราบ และควบคุมไม่ให้ดินตระหนก จากนั้นจะนำทางผู้ประสบภัยลงบันได มายังจุดรวมพลที่กำหนดไว้</p> <p>โครงการจัดให้มีจุดรวมพล จำนวน 1 จุด มีพื้นที่ 95 ตารางเมตร อยู่บริเวณลานอเนกประสงค์ ของอาคารต้อนรับ คิดเป็นสัดส่วนของพื้นที่จุดรวมพลต่อผู้พักอาศัยภายในโครงการเท่ากับ 0.56 ตารางเมตร/คน หรือ 1.77 คน/ตารางเมตร เมื่อคิดผู้อยู่อาศัยในโครงการสูงสุด 168 คน (รวมจำนวนพนักงาน) ซึ่งเพียงพอตามเกณฑ์ของสำนักงานนโยบายและแผนทรัพยากรธรรมชาติและสิ่งแวดล้อม ที่กำหนดไว้อย่างน้อย 0.25 ตารางเมตร/คน หรือไม่เกิน 4 คน/ตารางเมตร</p> <p>อย่างไรก็ตาม จุดรวมพลดังกล่าวข้างต้น เป็นจุดรวมพลที่กำหนดไว้ในเบื้องต้นเท่านั้น ซึ่งหากในอนาคตเมื่อโครงการเปิดดำเนินการ ทันทีที่เกิดเหตุเพลิงไหม้ อุปกรณ์แจ้งเหตุเพลิงไหม้ของโครงการจะทำงานโดยอัตโนมัติ การจัดกลุ่มผู้ให้บริการไปยังจุดรวมพลมีรายละเอียดดังนี้</p> <p>สำหรับการอพยพคนจากจุดรวมพลไปสู่ภายนอกโครงการ มีความสะดวกและปลอดภัยเข้าถึงง่าย เนื่องจากเส้นทางที่ผู้ให้บริการในโครงการสามารถอพยพออกสู่ภายนอกโครงการนั้น จะไม่มีสิ่งก่อสร้างและต้นไม้กีดขวางเส้นทางอพยพ ทำให้สามารถออกนอกพื้นที่โครงการได้อย่างสะดวก รวดเร็วและมีความปลอดภัย ดังนั้น จุดรวมพลของโครงการจึงมีความเหมาะสมทั้งในแง่ขนาดของพื้นที่ที่เพียงพอ ตำแหน่งที่สะดวกในการเข้าถึง และเหมาะสม</p>		

เดือน กันยายน 2559

(นายสมบัติ อดิเศรษฐ์)

กรรมการผู้มีอำนาจลงนาม

บริษัท ภูเก็ตเสิร์ช แอนด์ แอนด์ ดีเวลอปเม้นต์ จำกัด

110/174

เดือน กันยายน 2559

(นางสาวจุฑารัตน์ บุญแก้ว)

ผู้อำนวยการด้านสิ่งแวดล้อม

บริษัท ภูเก็ต เอ็นไวรอนเม้นทอล เซอร์วิส จำกัด



ตารางที่ 3 สรุปผลกระทบสิ่งแวดล้อม มาตรการป้องกันและแก้ไขผลกระทบสิ่งแวดล้อม และมาตรการติดตามตรวจสอบผลกระทบสิ่งแวดล้อม โครงการโรงแรม เซเวน ซีส์ ของ บริษัท ภูเก็ตเสิร์ช แอนด์ แอนด์ ดีเวลลอปเมนต์ จำกัด ระยะดำเนินการ (ต่อ)

องค์ประกอบทาง สิ่งแวดล้อมและคุณค่าต่าง ๆ	ผลกระทบต่อสิ่งแวดล้อมที่สำคัญ	มาตรการป้องกันและแก้ไขผลกระทบ สิ่งแวดล้อม	มาตรการติดตามตรวจสอบ ผลกระทบสิ่งแวดล้อม
3.8 การป้องกันอัคคีภัย (ต่อ)	<p>ในแง่การจัดการ โดยการจัดกลุ่มผู้ใช้บริการไปยังจุดรวมพล มีรายละเอียดดังนี้</p> <ol style="list-style-type: none"> 1. เจ้าหน้าที่ฝ่ายประชาสัมพันธ์จะประกาศให้ผู้ใช้บริการภายในอาคารทราบว่า มีเหตุเพลิงไหม้เกิดขึ้น และโทรไปขอความช่วยเหลือจากหน่วยงานที่เกี่ยวข้องทันที 2. กำหนดเส้นทางอพยพหนีไฟหรือทางออกฉุกเฉิน โดยจัดทำแผนผังแสดงให้ผู้อาศัยในโครงการเห็นได้ชัดเจนในจุดสำคัญของทุกชั้นในอาคาร เช่น โถงบันไดหลัก 3. กำหนดจุดรวมพลพร้อมติดตั้งป้ายให้สังเกตเห็นได้อย่างชัดเจน ซึ่งทางโครงการได้กำหนดไว้ 1 จุด ที่กล่าวมาข้างต้น โดยพื้นที่จุดรวมพลเป็นลานอเนกประสงค์ ที่มีลักษณะเป็นที่ว่าง ผู้ใช้บริการในอาคารสามารถเข้าถึงได้โดยง่าย <p>(3) ประเมินความสามารถในการให้บริการระงับอัคคีภัยของหน่วยงานที่รับผิดชอบ</p> <p>การป้องกันและบรรเทาสาธารณภัยที่เกิดขึ้นในเขตเทศบาลตำบลกะรน อยู่ภายใต้ความรับผิดชอบของเทศบาลตำบลกะรน มีอัตรากำลัง รวมทั้งสิ้น 490 คน แยกเป็น เจ้าพนักงานป้องกัน จำนวน 1 คน, ลูกจ้างประจำ จำนวน 4 คน, พนักงานจ้างตามภารกิจ จำนวน 9 คน, พนักงานจ้างทั่วไป จำนวน 20 คน และอาสาสมัครป้องกันและบรรเทาสาธารณภัย จำนวน 456 คน โดยเทศบาลมีเครื่องมือเครื่องใช้ของงานป้องกันและบรรเทาสาธารณภัย ดังนี้ รถยนต์สำหรับดับเพลิง จำนวน 2 คัน, รถบรรทุกน้ำ จำนวน 4 คัน, รถยนต์ตรวจการณ์ จำนวน 1 คัน, รถยนต์กู้ภัยเคลื่อนที่เร็ว จำนวน 1 คัน, รถพยาบาลเคลื่อนที่เร็ว จำนวน 1 คัน</p>		



ตารางที่ 3 สรุปผลกระทบสิ่งแวดล้อม มาตรการป้องกันและแก้ไขผลกระทบสิ่งแวดล้อม และมาตรการติดตามตรวจสอบผลกระทบสิ่งแวดล้อม โครงการโรงแรม เซเวน ซีส์ ของ บริษัท ภูเก็ตเสิร์ช แอนด์ แอนด์ ดีเวลลอปเมนต์ จำกัด ระยะดำเนินการ (ต่อ)

องค์ประกอบทาง สิ่งแวดล้อมและคุณค่าต่าง ๆ	ผลกระทบต่อสิ่งแวดล้อมที่สำคัญ	มาตรการป้องกันและแก้ไขผลกระทบ สิ่งแวดล้อม	มาตรการติดตามตรวจสอบ ผลกระทบสิ่งแวดล้อม
3.8 การป้องกันอัคคีภัย (ต่อ)	<p>รถยนต์ตรวจการณ์ อปพร. จำนวน 2 คัน, เรือเจ็ทสกี จำนวน 2 ลำ, เครื่องห้ามหนาม จำนวน 2 เครื่อง, เครื่องกำเนิดกระแสไฟฟ้า จำนวน 1 เครื่อง, เลื่อยยนต์ จำนวน 2 ปืน, เครื่องอัดอากาศ จำนวน 2 เครื่อง, เครื่องดูดควันในอาคาร จำนวน 2 เครื่อง และ เรือยางช่วยเหลือผู้ประสบภัย จำนวน 1 ลำ</p> <p>นอกจากนี้เทศบาลตำบลกะรนยังจัดให้มีเจ้าหน้าที่ฝ่ายงานป้องกันและบรรเทาสาธารณภัยที่มีความรู้ความสามารถมาทำการอบรมอัคคีภัยและการฝึกซ้อมให้กับเจ้าหน้าที่ของโรงแรมในเขตเทศบาลตำบลกะรนอย่างนี้ปีละ 1 ครั้ง เป็นประจำทุกปี</p> <p>สำหรับกรณีที่เกิดเหตุเพลิงไหม้ทางโครงการสามารถขอความช่วยเหลือจาก สถานีดับเพลิงของเทศบาลตำบลกะรน โดยมีระยะทางห่างจากพื้นที่โครงการ ประมาณ 3.8 กิโลเมตร ใช้เวลาเดินทาง ประมาณ 4 นาที จะถึงพื้นที่โครงการ (ขึ้นอยู่กับสภาพการจราจรและช่วงเวลาที่เกิดเหตุ)</p> <p>จากการประเมินความเสี่ยงของระบบป้องกันอัคคีภัยของโครงการ ความสามารถในการหนีไฟ ความเหมาะสมของตำแหน่งและความเพียงพอของพื้นที่ จุติรวมพล และความสามารถในการให้บริการระงับอัคคีภัยของหน่วยงานที่รับผิดชอบ พบว่า ผลกระทบด้านอัคคีภัยที่มีต่อโครงการจึงอยู่ในระดับต่ำ</p>		

เดือน กันยายน 2559

(นายสมบัติ อติเศรณี)

กรรมการผู้มีอำนาจลงนาม

บริษัท ภูเก็ตเสิร์ช แอนด์ แอนด์ ดีเวลลอปเมนต์ จำกัด

112/174

เดือน กันยายน 2559

(นางสาวจุฑารัตน์ บุญแก้ว)

ผู้อำนวยการด้านสิ่งแวดล้อม

บริษัท ภูเก็ต เอ็นไวรอนเมนทอล เซอร์วิส จำกัด



ตารางที่ 3 สรุปผลกระทบสิ่งแวดล้อม มาตรการป้องกันและแก้ไขผลกระทบสิ่งแวดล้อม และมาตรการติดตามตรวจสอบผลกระทบสิ่งแวดล้อม โครงการโรงแรม เซเวน ซีส์ ของ บริษัท ภูเก็ตเสิร์ช แอนด์ แอนด์ ดีเวลลอปเมนต์ จำกัด ระยะดำเนินการ (ต่อ)

องค์ประกอบทางสิ่งแวดล้อมและคุณค่าต่าง ๆ	ผลกระทบต่อสิ่งแวดล้อมที่สำคัญ	มาตรการป้องกันและแก้ไขผลกระทบสิ่งแวดล้อม	มาตรการติดตามตรวจสอบผลกระทบสิ่งแวดล้อม
3.9 การระบายอากาศและความร้อน	<p>(1) ระบบปรับอากาศ</p> <p>โครงการมีการติดตั้งเครื่องปรับอากาศแบบแยกส่วน (Air Cooled Split Type) ตามความเหมาะสมกับขนาดของภาระการทำความเย็น ทั้งนี้จำนวนเครื่องปรับอากาศที่ติดตั้งขึ้นกับขนาดพื้นที่ของห้องนั้นๆ โดยโครงการจะใช้เครื่องปรับอากาศที่มีขนาดความเย็นรวมประมาณ 120.50 ตัน</p> <p>(2) การระบายอากาศ</p> <p>โครงการจัดให้มีการระบายอากาศทั้งวิธีกลและธรรมชาติ ซึ่งมีความสอดคล้องตามกฎหมาย ฉบับที่ 39 (พ.ศ.2537) ออกตามความในพระราชบัญญัติควบคุมอาคาร พ.ศ. 2522 ระบบระบายอากาศ โดยทั่วไปการระบายอากาศในส่วนต่าง ๆ ที่ไม่มีการระบายอากาศจะพิจารณา โดยให้มีการระบายอากาศแบบธรรมชาติให้มากที่สุด โดยอาศัยการออกแบบด้านสถาปัตยกรรม แต่หากกรณีที่ไม่สามารถระบายอากาศตามธรรมชาติได้ ก็จะเป็นการระบายอากาศโดยใช้พัดลมระบายอากาศ ส่วนห้องที่มีการปรับอากาศ นั้น ก็จะพิจารณาให้มีระบบระบายอากาศเช่นกัน เพื่อให้เกิดมีอากาศบริสุทธิ์ (FRESH AIR) เข้าไปแทนที่</p> <ul style="list-style-type: none"> - การระบายอากาศโดยธรรมชาติ โครงการได้จัดให้มีระบบระบายอากาศที่มีประตูหน้าต่างหรือช่องระบายอากาศด้านที่ติดกับภายนอก ไม่น้อยกว่า 10% ของพื้นที่ห้อง - การระบายอากาศโดยวิธีกล ทางโครงการจะมีการติดตั้งพัดลมระบายอากาศ ติดตั้งตามห้องห้องพัก ห้องแม่บ้าน ห้องไฟฟ้า และห้องน้ำ - การระบายอากาศในกรณีที่มีระบบการปรับอากาศ ได้มีการนำอากาศภายนอกเข้ามาในพื้นที่ปรับอากาศ หรือดูดอากาศจากภายนอกในพื้นที่ปรับอากาศออกไปสำหรับห้องพัก มีอัตราการระบายอากาศ 2 ลูกบาศก์เมตร/ชั่วโมง/ตารางเมตร 	<p>(1) ทำความสะอาดเครื่องปรับอากาศของโครงการเป็นประจำ เพื่อเพิ่มประสิทธิภาพในการทำงาน และยังเป็นการป้องกันการสะสมของเชื้อโรค</p> <p>(2) ดูแลตรวจสอบอุปกรณ์ที่ใช้ระบายอากาศให้สามารถใช้งานได้อยู่เสมอ</p> <p>(3) ติดตั้งป้ายห้ามติดเครื่องย่นดักไว้ภายในบริเวณที่จอดรถ ให้สามารถสังเกตเห็นได้อย่างชัดเจนและทั่วถึง</p> <p>(4) จัดให้มีไม้ย่นดันภายในโครงการให้มากที่สุด เพื่อลดความร้อนจากการระบายอากาศของเครื่องปรับอากาศ</p>	



ตารางที่ 3 สรุปผลกระทบสิ่งแวดล้อม มาตรการป้องกันและแก้ไขผลกระทบสิ่งแวดล้อม และมาตรการติดตามตรวจสอบผลกระทบสิ่งแวดล้อม โครงการโรงแรม เซเวน ซีส์ ของ บริษัท ภูเก็ตเสิร์ช แอนด์ ดีเวลลอปเมนต์ จำกัด ระยะดำเนินการ (ต่อ)

องค์ประกอบทางสิ่งแวดล้อม และคุณค่าต่าง ๆ	ผลกระทบต่อสิ่งแวดล้อมที่สำคัญ	มาตรการป้องกันและแก้ไขผลกระทบสิ่งแวดล้อม	มาตรการติดตามตรวจสอบผลกระทบสิ่งแวดล้อม
4. คุณภาพชีวิต 4.1 สภาพสังคมและเศรษฐกิจ	<p>เมื่อเปิดดำเนินการ โครงการจะก่อให้เกิดผลดีต่อสภาพเศรษฐกิจโดยรวมของท้องถิ่น เนื่องจากจะมีการจ้างแรงงานท้องถิ่นเข้ามาทำงานภายในโครงการ ซึ่งการจ้างงานพนักงานส่งผลกระทบด้านบวกต่ออาชีพและรายได้ของคนในท้องถิ่นเพียงเล็กน้อย เนื่องจากมีการจ้างงานพนักงานไม่มาก โดยทางโครงการได้จ้างแรงงานในท้องถิ่นเป็นพนักงานเป็นอันดับแรก รวมทั้งส่งเสริม สนับสนุน กิจกรรมทางสังคมต่างๆ ของท้องถิ่น เพื่อสร้างความสัมพันธ์อันดีกับชุมชน</p> <p>จากลักษณะของโครงการและข้อมูลจากการสำรวจด้านสังคมบริเวณโครงการและภายในพื้นที่เขตเทศบาลตำบลกะรน สามารถประเมินผลกระทบทางสังคมที่คาดว่าจะเกิดขึ้นจากการเปิดดำเนินการต่อผู้ที่อยู่ใกล้เคียงโครงการ ซึ่งสามารถสรุปผลกระทบ ระดับความรุนแรง และมาตรการป้องกันและลดผลกระทบได้แสดงดังตารางที่ 4-33</p> <p>ทั้งนี้ ผลกระทบตามตารางดังกล่าวข้างต้น สอดคล้องกับผลการสำรวจทัศนคติของผู้ที่อยู่โดยรอบโครงการ โดยส่วนใหญ่มีความห่วงกังวลในระยะดำเนินการ คือ น้ำใช้ไม่เพียงพอ, อุบัติเหตุจากรถวิ่งเข้า-ออกด้วยความเร็ว, การจัดการน้ำเสีย และการระบายน้ำ ซึ่งโครงการต้องปฏิบัติตามมาตรการป้องกันและลดผลกระทบดังกล่าวข้างต้นอย่างเคร่งครัด เพื่อป้องกันและลดผลกระทบที่อาจเกิดขึ้นต่อผู้ที่อยู่โดยรอบ</p>	<p>(1) โครงการจะพิจารณารับประชาชนในท้องถิ่นเพื่อเข้าทำงานก่อน เพื่อเป็นการส่งเสริมการมีรายได้ของประชาชนในท้องถิ่น และสนับสนุนพร้อมส่งเสริมกิจกรรมและประเพณีของท้องถิ่น และกิจกรรมทางศาสนา</p> <p>(2) จัดให้มีเจ้าหน้าที่ของโครงการสำหรับติดตามและประชาสัมพันธ์ รวมถึงรับฟังความคิดเห็นของประชาชนโดยรอบอย่างสม่ำเสมอ</p> <p>(3) กำหนดให้มีระเบียบปฏิบัติของผู้มาใช้บริการภายในโครงการ</p> <p>- จะต้องไม่นำวัตถุระเบิด วัตถุไวไฟ แก๊สหุงต้ม หรือวัสดุอุปกรณ์ใดๆ อันจะก่อให้เกิดอัคคีภัยได้ เข้ามาภายในบริเวณอาคารโดยเด็ดขาด</p>	

เดือน กันยายน 2559

(นายสมบัติ อติเศรษฐ์)

กรรมการผู้มีอำนาจลงนาม

บริษัท ภูเก็ตเสิร์ช แอนด์ ดีเวลลอปเมนต์ จำกัด

เดือน กันยายน 2559

(นางสาวจุฑารัตน์ บุญแก้ว)

ผู้อำนวยการด้านสิ่งแวดล้อม

บริษัท ภูเก็ต เอ็นไวรอนเม้นทอล เซอร์วิส จำกัด

ตารางที่ 3 สรุปผลกระทบสิ่งแวดล้อม มาตรการป้องกันและแก้ไขผลกระทบสิ่งแวดล้อม และมาตรการติดตามตรวจสอบผลกระทบสิ่งแวดล้อม โครงการโรงแรม เซเวน ซีส์ ของ บริษัท ภูเก็ตเสิร์ช แอนด์ แอนด์ ดีเวลลอปเมนต์ จำกัด ระยะดำเนินการ (ต่อ)

องค์ประกอบทางสิ่งแวดล้อม และคุณค่าต่าง ๆ	ผลกระทบต่อสิ่งแวดล้อมที่สำคัญ	มาตรการป้องกันและแก้ไขผลกระทบสิ่งแวดล้อม	มาตรการติดตามตรวจสอบผลกระทบสิ่งแวดล้อม
4.1 สภาพสังคมและเศรษฐกิจ (ต่อ)	<p>โครงการได้กำหนดให้มีมาตรการป้องกันและลดผลกระทบสิ่งแวดล้อมที่อาจเกิดขึ้น ทั้งในระยะก่อสร้างและระยะดำเนินการ (รายละเอียดแสดงในบทที่ 5) ซึ่งโครงการจะปฏิบัติตามมาตรการด้านต่างๆ ที่กำหนดไว้อย่างเคร่งครัด เพื่อช่วยบรรเทาหรือลดระดับความรุนแรงของผลกระทบที่อาจเกิดขึ้นต่อสังคมและสิ่งแวดล้อม ทั้งในแง่ของคุณค่าการใช้ประโยชน์ของมนุษย์และคุณค่าคุณภาพชีวิต ให้อยู่ในระดับที่ยอมรับได้ ตลอดจนมีการติดตามถึงผลกระทบที่อาจเกิดขึ้น โดยกำหนดให้มีมาตรการติดตามตรวจสอบคุณภาพสิ่งแวดล้อมทั้งในช่วงก่อสร้างและเปิดดำเนินการอย่างต่อเนื่อง (รายละเอียดแสดงในบทที่ 6) เพื่อที่จะทำให้การดำเนินการของโครงการเป็นไปอย่างมีประสิทธิภาพ เป็นมิตรกับสิ่งแวดล้อม และไม่ส่งผลกระทบต่อสังคมหรือชุมชนที่มีอยู่เดิม</p> <p>โครงการประกอบกิจการประเภทโรงแรม ในช่วงเปิดดำเนินการจะมีผู้พักอาศัยประมาณ 138 คน นอกจากนี้โครงการยังมีพนักงานประจำจำนวน 30 คน โดยพนักงานทั้งหมดไม่ได้พักอาศัยในโครงการ ซึ่งการที่คนจำนวนมากต้องเข้ามาใช้ชีวิตร่วมกัน อาจก่อให้เกิดความขัดแย้งหรือข้อพิพาทซึ่งกันและกัน หรืออาจมีกิจกรรมร่วมกันที่ก่อให้เกิดเสียงดังรบกวนผู้พักอาศัยข้างเคียง ทั้งนี้ คาดว่าปัญหาดังกล่าวจะไม่ส่งผลกระทบที่มีนัยสำคัญมากนัก เนื่องจากในการบริหารจัดการโรงแรมจะกำหนดให้มีระเบียบปฏิบัติควบคุมการอยู่อาศัยของผู้พักอาศัยในโครงการ เช่น</p>	<ul style="list-style-type: none"> - กรณีผ่านเข้า-ออกบริเวณภายในอาคาร โปรดให้ความร่วมมือกับเจ้าหน้าที่ปฏิบัติตามกฎระเบียบที่ฝ่ายจัดการโครงการกำหนดไว้อย่างเคร่งครัด - ห้ามเทน้ำหรือทิ้งเศษอาหาร ขยะหรือสิ่งของต่างๆ ออกไปนอกกระเบื้องห้องพัก และห้ามทิ้งน้ำปุน เศษวัสดุตกแต่งก่อสร้าง ผ้าอนามัย และน้ำที่เป็นตะกอนจับแข็ง ลงในท่อระบายน้ำทิ้งโสเภณีภัณฑ์โดยเด็ดขาด - ห้ามกระทำการติดตั้งพิมพ์ เครื่องหมาย สัญลักษณ์ป้ายโฆษณาทุกชนิด ในบริเวณพื้นที่ส่วนกลางและประตูหน้าต่าง ผ่นกระเบื้องหรือส่วนใดภายนอกห้องพัก - ผู้ใช้บริการต้องให้ความร่วมมือกับเจ้าหน้าที่รักษาความปลอดภัย - ปฏิบัติตามกฎหมายจราจร การนำรถเข้า-ออกภายในโครงการอย่างเคร่งครัด - ไม่อนุญาตให้ใช้ประโยชน์ห้องพักนำสัตว์เข้ามาเลี้ยงภายในห้องพักและไว้ภายในบริเวณอาคารโดยไม่มีข้อยกเว้น 	



ตารางที่ 3 สรุปผลกระทบสิ่งแวดล้อม มาตรการป้องกันและแก้ไขผลกระทบสิ่งแวดล้อม และมาตรการติดตามตรวจสอบผลกระทบสิ่งแวดล้อม โครงการโรงแรม เซเวน ซีส์ ของ บริษัท ภูเก็ตเสิร์ช แอนด์ แอนด์ ดีเวลลอปเมนต์ จำกัด ระยะดำเนินการ (ต่อ)

องค์ประกอบทางสิ่งแวดล้อมและคุณค่าต่าง ๆ	ผลกระทบต่อสิ่งแวดล้อมที่สำคัญ	มาตรการป้องกันและแก้ไขผลกระทบสิ่งแวดล้อม	มาตรการติดตามตรวจสอบผลกระทบสิ่งแวดล้อม
4.1 สภาพสังคมและเศรษฐกิจ (ต่อ)	<ul style="list-style-type: none"> - จะต้องไม่นำวัตถุระเบิด วัตถุไวไฟ แก๊สหุงต้ม หรือวัสดุอุปกรณ์ใดๆ อันจะก่อให้เกิดอัคคีภัยได้ เข้ามาภายในบริเวณอาคารโดยเด็ดขาด - กรณีผ่านเข้า-ออกบริเวณภายในอาคาร โปรดให้ความร่วมมือกับเจ้าหน้าที่ปฏิบัติตามกฎระเบียบที่ฝ่ายจัดการโครงการกำหนดไว้อย่างเคร่งครัด ทั้งนี้ เพื่อความปลอดภัยและเป็นระเบียบเรียบร้อยของอาคาร ห้ามเทน้ำหรือทิ้งเศษอาหาร ขยะหรือสิ่งของต่างๆ ออกไปนอกกระเบื้องห้องพักและห้ามทิ้งน้ำปนเศษวัสดุตกแต่งก่อสร้าง ผ้าอนามัย และน้ำที่เป็นตะกอนจับแข็ง ลงในท่อระบายน้ำทิ้งโสภณภัณฑ์โดยเด็ดขาด เพราะจะทำให้ท่อตัน - ห้ามกระทำการติดตั้งพัมป์ เครื่องหมายสัญลักษณ์ป้ายโฆษณาทุกชนิด ในบริเวณพื้นที่ส่วนกลาง และประตูหน้าต่าง ผังระเบียบหรือส่วนใดภายนอกห้องพัก ที่สามารถมองเห็นได้เด่นชัดจากภายนอกอาคาร ยกเว้น ป้ายบอกเลขที่ห้องพัก ชื่ออาคาร และป้ายสัญลักษณ์คำเตือนต่างๆ ที่ฝ่ายจัดการโครงการได้ดำเนินการไว้แล้ว - ผู้ใช้บริการต้องให้ความร่วมมือกับเจ้าหน้าที่รักษาความปลอดภัย - ปฏิบัติตามกฎหมายจราจร การนำรถเข้า-ออกภายในโครงการอย่างเคร่งครัด ทั้งนี้ ฝ่ายจัดการโครงการขอสงวนสิทธิ์ไม่อนุญาตให้บุคคลภายนอก หรือผู้มาติดต่องานต่างๆ นำรถเข้ามาจอดค้างคืน และจะไม่รับผิดชอบต่อความเสียหาย สูญเสียต่อทรัพย์สินที่เกิดขึ้นภายในและภายนอกของรถยนต์ที่นำมาจอดทั้งสิ้น - ไม่อนุญาตให้ใช้ประโยชน์ห้องพักนำสัตว์สี่เท้า สัตว์ปีก และสัตว์เลี้ยงลูกด้วยนม เข้ามาเลี้ยงภายในห้องพัก และไว้ภายในบริเวณอาคารโดยไม่มีข้อยกเว้น <p>ทั้งนี้ จะเห็นได้ว่าโครงการได้จัดให้มีมาตรการควบคุมการอยู่อาศัย และให้ผู้พักอาศัยปฏิบัติตามอย่างเคร่งครัด ซึ่งจะทำให้การอยู่อาศัยร่วมกัน เป็นไปอย่างราบรื่นปราศจากข้อขัดแย้งและเสียงดัง ซึ่งจะรบกวนทั้งผู้พักอาศัยภายในโครงการเองและผู้พักอาศัยข้างเคียงโครงการ</p>		-

เดือน กันยายน 2559

(นายสมบัติ อติเศรษฐ์)

กรรมการผู้มีอำนาจลงนาม

บริษัท ภูเก็ตเสิร์ช แอนด์ แอนด์ ดีเวลลอปเมนต์ จำกัด

เดือน กันยายน 2559

(นางสาวจุฑารัตน์ บุญแก้ว)

ผู้อำนวยการด้านสิ่งแวดล้อม

บริษัท ภูเก็ต เอ็นไวรอนเม้นทอล เซอร์วิส จำกัด



ตารางที่ 3 สรุปผลกระทบสิ่งแวดล้อม มาตรการป้องกันและแก้ไขผลกระทบสิ่งแวดล้อม และมาตรการติดตามตรวจสอบผลกระทบสิ่งแวดล้อม โครงการโรงแรม เซเวน ซีส์ ของ บริษัท ภูเก็ตเสิร์ช แอนด์ แอนด์ ดีเวลลอปเมนต์ จำกัด ระยะดำเนินการ (ต่อ)

องค์ประกอบทาง สิ่งแวดล้อมและคุณค่า ต่าง ๆ	ผลกระทบต่อสิ่งแวดล้อมที่สำคัญ	มาตรการป้องกันและแก้ไขผลกระทบสิ่งแวดล้อม	มาตรการติดตามตรวจสอบ ผลกระทบสิ่งแวดล้อม
4.2 อาชีวอนามัยและ ความปลอดภัย	เนื่องจากโครงการเป็นโรงแรม ที่มีความเสี่ยงต่อการเกิดอันตรายหรือ อุบัติเหตุต่างๆ อย่างไรก็ตามเพื่อให้เกิดความปลอดภัยกับผู้อยู่อาศัยและเป็นไป ตามที่กฎหมายกำหนด โครงการจะติดตั้งระบบป้องกันอัคคีภัยไว้อย่างเพียงพอ (รายละเอียดในหัวข้อ 4.3.3.8) และได้จัดให้มีมาตรการป้องกันอัคคีภัยคือ จัดให้ มีระบบป้องกันและแจ้งเตือนอัคคีภัยของโครงการให้เป็นไปตามข้อกำหนดของ กฎกระทรวงฉบับที่ 39 (พ.ศ. 2537) ฉบับที่ 47 (พ.ศ. 2540) และฉบับที่ 55 (พ.ศ. 2543) ออกตามความในพระราชบัญญัติควบคุมอาคาร พ.ศ. 2522 ทำการ ตรวจสอบความพร้อมและประสิทธิภาพการทำงานของระบบป้องกันและระงับ อัคคีภัยเป็นประจำทุก 6 เดือน หรือตามข้อกำหนดอายุการใช้งานของ ผลิตภัณฑ์/อุปกรณ์นั้น จัดให้มีการซ้อมป้องกันอัคคีภัย และการใช้อุปกรณ์ ดับเพลิงภายในโครงการอย่างน้อยปีละ 1 ครั้ง แก่พนักงานของโครงการ เพื่อให้ พนักงานและเจ้าหน้าที่ของโครงการเกิดความคุ้นเคย สามารถรับมือกับ เหตุการณ์ที่อาจจะเกิดขึ้น รวมทั้งสามารถปฏิบัติงานและใช้เครื่องมือ/อุปกรณ์ ต่างๆ ได้อย่างถูกต้อง โครงการจัดให้มีจุดรวมพล จำนวน 1 จุด มีพื้นที่ 95 ตารางเมตร อยู่บริเวณลานอเนกประสงค์ ของอาคารต้อนรับ คิดเป็นสัดส่วนของ พื้นที่จุดรวมพลต่อผู้พักอาศัยภายในโครงการเท่ากับ 0.56 ตารางเมตร/คน หรือ 1.77 คน/ตารางเมตร เมื่อคิดผู้อยู่อาศัยในโครงการสูงสุด 168 คน (รวมจำนวน พนักงาน) และติดป้ายแสดงวิธีการใช้อุปกรณ์ดับเพลิงอย่างชัดเจนที่จุดติดตั้ง	(1) จัดให้มีเจ้าหน้าที่รักษาความปลอดภัยให้ปฏิบัติหน้าที่ อย่างเคร่งครัด และหมั่นตรวจตราพื้นที่ดูแลความ ปลอดภัยภายในโครงการตลอด 24 ชั่วโมง หากพบ เหตุผิดปกติให้รีบติดต่อขอความช่วยเหลือจาก หน่วยงานราชการที่มีหน้าที่ดูแล และบรรเทาสาธารณ ภัยทันที (2) จัดให้มีพนักงานอยู่ประจำ เพื่อให้ผู้พักอาศัยสามารถ ติดต่อหรือแจ้งเหตุได้ตลอด 24 ชั่วโมง (3) โครงการจัดให้มีระบบโทรทัศน์วงจรปิด (Closed Circuit Television System : CCTV) (4) ติดประกาศแจ้งเบอร์โทรศัพท์ฉุกเฉินของเจ้าหน้าที่ โครงการหรือหน่วยงานราชการที่เกี่ยวข้องไว้อย่าง ชัดเจนในทุกชั้นในกรณีที่เกิดอัคคีภัย (5) ติดป้ายแนะนำการใช้อุปกรณ์แต่ละตัว ไว้บริเวณที่ ติดตั้งอุปกรณ์นั้น เพื่อให้ผู้อยู่อาศัยสามารถนำมาใช้ งานได้ทันที (6) จัดเตรียมเครื่องมือปฐมพยาบาลเบื้องต้น พร้อมทั้ง เตรียมพร้อมประสานงานกับโรงพยาบาลเพื่อนำ	- ตรวจสอบการทำงานของ ระบบโทรทัศน์วงจรปิด (CCTV) บริเวณทุก จุด ติดตั้งโทรทัศน์วงจรปิด (CCTV) 6 เดือน ตลอด ระยะเวลาดำเนินการ



ตารางที่ 3 สรุปผลกระทบสิ่งแวดล้อม มาตรการป้องกันและแก้ไขผลกระทบสิ่งแวดล้อม และมาตรการติดตามตรวจสอบผลกระทบสิ่งแวดล้อม โครงการโรงแรม เซเวน ซีส์ ของ บริษัท ภูเก็ตเสิร์ช แอนด์ แอนด์ ดีเวลลอปเม้นท์ จำกัด ระยะดำเนินการ (ต่อ)

องค์ประกอบทาง สิ่งแวดล้อมและคุณค่าต่าง ๆ	ผลกระทบต่อสิ่งแวดล้อมที่สำคัญ	มาตรการป้องกันและแก้ไขผลกระทบ สิ่งแวดล้อม	มาตรการติดตามตรวจสอบ ผลกระทบสิ่งแวดล้อม
4.2 อาชีวอนามัยและความปลอดภัย (ต่อ)	<p>ทุกจุด จัดทำผังเส้นทางการอพยพหนีไฟ ไปยังจุดรวมพล ติดไว้บริเวณทางเดินในอาคาร มีการจัดตั้งกรรมการป้องกันอัคคีภัยโดยกำหนดบทบาทหน้าที่ และจัดให้มีแผนฉุกเฉิน เตรียมการสำหรับกรณีเกิดอัคคีภัย สำหรับกรณีที่เกิดเหตุเพลิงไหม้ทางโครงการสามารถขอความช่วยเหลือจากสถานีดับเพลิงของเทศบาลตำบลกะรน โดยมีระยะทางห่างจากพื้นที่โครงการ ประมาณ 3.8 กิโลเมตร ใช้เวลาเดินทาง ประมาณ 4 นาที จะถึงพื้นที่โครงการ (ขึ้นอยู่กับสภาพการจราจรและช่วงเวลาที่เกิดเหตุ)</p> <p>จากการรวบรวมข้อมูลพื้นฐานด้านการสาธารณสุขของชุมชนที่อยู่บริเวณใกล้เคียงพื้นที่โครงการ พบว่า ในเขตพื้นที่เทศบาลตำบลกะรน มีสถานที่ให้บริการสาธารณสุข คือ โรงพยาบาลส่งเสริมสุขภาพตำบลกะรน จำนวน 1 แห่ง มีระยะห่างจากโครงการประมาณ 4.4 กิโลเมตร โดยใช้เวลาเดินทางประมาณ 5 นาที จะถึงพื้นที่โครงการ (ขึ้นอยู่กับสภาพการจราจรและช่วงเวลาที่เกิดเหตุ)</p> <p>ส่วนความปลอดภัยด้านการจราจรในระยะดำเนินการ จัดให้มีระบบการจราจรที่ปลอดภัย โดยติดตั้งป้ายแสดงทิศทางเดินรถเข้า-ออกภายในพื้นที่โครงการ ติดตั้งป้ายกำจัดการจราจรภายในพื้นที่โครงการ ควบคุมการจราจรบริเวณทางเข้า-ออกพื้นที่โครงการ โดยจัดให้เจ้าหน้าที่รักษาความปลอดภัยคอยควบคุมดูแลและตรวจรถเข้า-ออกตลอดเวลา จัดให้มีระบบไฟฟ้าส่องสว่าง บริเวณทางเข้า-ออกโครงการ และทางจราจรให้เพียงพอ เพื่อเป็นการป้องกันไม่ให้เกิดอุบัติเหตุของผู้พักอาศัยในโครงการจอดรถขวางเส้นทางการจราจร ห้ามจอดรถทุกชนิดบริเวณทางเข้าออก บนถนนสาธารณะ และบริเวณไหล่ทาง ติดตั้งป้ายโครงการ ลูกศรแสดงทิศทางบริเวณเข้า-ออกโครงการ ที่สามารถมองเห็นได้ชัดเจนและในระยะทางที่จะชะลอรถได้ทันก่อนเข้าสู่โครงการได้อย่างปลอดภัย</p>	<p>ผู้ได้รับบาดเจ็บส่งโรงพยาบาล หากเกิดอุบัติเหตุรุนแรง</p> <p>(7) ตรวจสอบประสิทธิภาพของระบบสัญญาณเตือนภัยภายในโครงการ ให้สามารถใช้งานได้</p> <p>(8) ตรวจสอบระบบสุขาภิบาลต่างๆ ภายในโครงการทั้งอย่างสม่ำเสมอ ทั้งระบบบำบัดน้ำเสีย และการจัดการมูลฝอย</p> <p>(9) กำชับให้มีการทำความสะอาดถังขยะและห้องพักมูลฝอยรวมของโครงการทุกวัน หลังจากรถเก็บขยะเข้ามาเก็บขยะมูลฝอย</p>	



ตารางที่ 3 สรุปผลกระทบสิ่งแวดล้อม มาตรการป้องกันและแก้ไขผลกระทบสิ่งแวดล้อม และมาตรการติดตามตรวจสอบผลกระทบสิ่งแวดล้อม โครงการโรงแรม เซเวน ซีส์ ของ บริษัท ภูเก็ตเสิร์ช แอนด์ แอนด์ ดีเวลลอปเมนต์ จำกัด ระยะดำเนินการ (ต่อ)

องค์ประกอบทาง สิ่งแวดล้อมและคุณค่าต่าง ๆ	ผลกระทบต่อสิ่งแวดล้อมที่สำคัญ	มาตรการป้องกันและแก้ไขผลกระทบ สิ่งแวดล้อม	มาตรการติดตามตรวจสอบ ผลกระทบสิ่งแวดล้อม
4.2 อาชีวอนามัยและความ ปลอดภัย (ต่อ)	<p>โครงการมีการติดตั้งระบบโทรทัศน์วงจรปิด (Closed Circuit Television System: CCTV) เพื่อเพิ่มความปลอดภัยให้แก่ผู้พักอาศัยในโครงการ ซึ่งจะติดตั้งไว้กระจายครอบคลุมทั่วทั้งพื้นที่โครงการ ทั้งภายนอกและภายในอาคาร โดยให้มีมุมมองส่องมาบริเวณถนนที่เป็นทางเข้า-ออกพื้นที่โครงการ รวมทั้งสิ้น 42 จุด โดยมีรายละเอียดดังนี้</p> <p>โครงการมีการติดตั้งระบบโทรทัศน์วงจรปิด (Closed Circuit Television System: CCTV) เพื่อเพิ่มความปลอดภัยให้แก่ผู้พักอาศัยในโครงการ ซึ่งจะติดตั้งไว้กระจายครอบคลุมทั่วทั้งพื้นที่โครงการ ทั้งภายนอกและภายในอาคาร รวมทั้งสิ้น 42 จุด โดยมีรายละเอียดดังนี้</p> <ul style="list-style-type: none"> - อาคารห้องพัก 1 ติดตั้ง 21 จุด บริเวณลิฟต์ โถงทางเดิน และโถงบันได - อาคารห้องพัก 2 ติดตั้ง 9 จุด บริเวณโถงทางเดิน และโถงบันได - อาคารต้อนรับ ติดตั้ง 5 จุด บริเวณห้องอาหาร โถงต้อนรับ และโถงทางเดิน - ภายนอกอาคาร ติดตั้ง 7 จุด บริเวณที่จอดรถ ลานอเนกประสงค์ และอาคารห้องพัก <p>ดังนั้น การดำเนินโครงการจึงส่งผลกระทบต่ออาชีวอนามัยและความปลอดภัยอยู่ในระดับต่ำ</p>		

เดือน กันยายน 2559

(นายสมบัติ อติเศรษฐ์)

กรรมการผู้มีอำนาจลงนาม

บริษัท ภูเก็ตเสิร์ช แอนด์ แอนด์ ดีเวลลอปเมนต์ จำกัด

เดือน กันยายน 2559

(นางสาวจุฑารัตน์ บุญแก้ว)

ผู้อำนวยการด้านสิ่งแวดล้อม

บริษัท ภูเก็ต เอ็นไวรอนเม้นทอล เซอร์วิส จำกัด



ตารางที่ 3 สรุปผลกระทบสิ่งแวดล้อม มาตรการป้องกันและแก้ไขผลกระทบสิ่งแวดล้อม และมาตรการติดตามตรวจสอบผลกระทบสิ่งแวดล้อม โครงการโรงแรม เซเว่น ซีส์ ของ บริษัท ภูเก็ตเสิร์ช แอนด์ แอนด์ ดีเวลลอปเม้นท์ จำกัด ระยะดำเนินการ (ต่อ)

องค์ประกอบทางสิ่งแวดล้อมและคุณค่าต่าง ๆ	ผลกระทบต่อสิ่งแวดล้อมที่สำคัญ	มาตรการป้องกันและแก้ไขผลกระทบสิ่งแวดล้อม	มาตรการติดตามตรวจสอบผลกระทบสิ่งแวดล้อม
4.3 การจัดการสวะน้ำ	<p>(1) การจัดการสวะน้ำ</p> <p>โครงการจัดให้มีสวะน้ำ จำนวน 2 สระ (ความลึกประมาณ 0.70 เมตร) โดยสวะน้ำที่ 1 อยู่บริเวณอาคารห้องพัก 1 ปริมาตร 89.60 ลูกบาศก์เมตร (กว้างxยาวxสูง: 46 x 2.78 x 0.70 เมตร) และสวะน้ำที่ 2 อยู่บริเวณอาคารห้องพัก 1 ปริมาตร 98.00 ลูกบาศก์เมตร (กว้างxยาวxสูง: 50.20 x 2.8 x 0.70 เมตร) เพื่อให้บริการผู้พักอาศัยในพื้นที่โครงการเท่านั้น โดยโครงการจะออกแบบ ดูแล และควบคุมการประกอบกิจการสวะน้ำของโครงการ ให้สอดคล้องตามหลักเกณฑ์ด้านสุขลักษณะในการควบคุมการประกอบกิจการสวะน้ำหรือกิจการอื่นๆ ในทำนองเดียวกันตามคำแนะนำของคณะกรรมการสาธารณสุขฉบับที่ 1/2550 ดังรายละเอียดในภาคผนวก ข ของกระทรวงสาธารณสุข ซึ่งจะทำให้สวะน้ำในโครงการได้มาตรฐานของกระทรวงสาธารณสุข โดยมีรายละเอียดดังนี้</p> <p>(1) สถานที่ตั้ง</p> <p>ตำแหน่งที่ตั้งของสวะน้ำของโครงการ ได้ออกแบบให้อยู่ห่างจากห้องพักขะรวม ซึ่งอาจทำให้เกิดการปนเปื้อนน้ำในสวะน้ำ อีกทั้งสวะน้ำของโครงการจะยกระดับขึ้นสูงจากระดับพื้นของโครงการ เพื่อป้องกันสัตว์ และป้องกันไม่ให้น้ำท่วมเข้ามาในบริเวณสวะน้ำ นอกจากนี้ โครงการ</p>	<p><u>มาตรการป้องกันและแก้ไขสวะน้ำ</u></p> <p>(1) ตำแหน่งที่ตั้งของสวะน้ำออกแบบให้อยู่ห่างจากห้องพักขะรวม</p> <p>(2) สวะน้ำของโครงการมีการยกระดับขึ้นสูงจากพื้นของโครงการ</p> <p>(3) โครงสร้างของสวะน้ำสร้างด้วยคอนกรีตเสริมเหล็กหรือวัสดุที่มีความมั่นคงแข็งแรง ชีมน้ำไม่ได้ ผนังเรียบอยู่ในสภาพดี ทำความสะอาดง่าย</p> <p>(4) จัดให้มีรางระบายน้ำล้นมีฝาปิดรอบสวะน้ำ ไม่เป็นสนิม แข็งแรง ทำความสะอาดง่าย อยู่ในสภาพดี และไม่มีน้ำล้นออกจากราง</p> <p>(5) จัดให้มีที่ว่างสำหรับใช้เป็นทางเดินรอบสวะน้ำ ไม่ลื่น ไม่มีน้ำขัง และทำความสะอาดง่าย</p> <p>(6) จัดให้มีป้ายบอกความลึกและเลขระดับบอกความลึกที่สามารถมองเห็นได้อย่างชัดเจน</p> <p>(7) จัดให้มีระบบแสงสว่างอย่างเพียงพอทั่วบริเวณสวะน้ำ</p> <p>(8) จัดให้มีตู้เก็บสิ่งของที่วางหรือเก็บรองเท้า สำหรับผู้มาใช้บริการในบริเวณทางเข้าสวะน้ำ</p> <p>(9) จัดให้มีอ่างล้างมือ บริเวณล้างตัวก่อนลงสระ และที่ล้างเท้า ทางเข้าบริเวณสวะน้ำและเติมคลอรีนลงในที่ล้างเท้าเพื่อป้องกันการติดเชื้อ</p>	<ul style="list-style-type: none"> - ตรวจสอบความเป็นกรดต่างคลอรีนอิสระคงเหลือ และคลอรีนที่รวมกับสารอื่น วันละ 2 ครั้ง ก่อนเปิดและหลังเปิดบริการตลอดระยะเวลาดำเนินการ - ตรวจสอบโคลิฟอร์มแบคทีเรียทั้งหมด และฟีคอลโคลิฟอร์ม ทุกเดือน ตลอดระยะดำเนินการ - ตรวจสอบค่าความเป็นด่าง ความกระด้าง กรดไซยาไนด์ คลอไรด์ แอมโมเนีย ไนเตรท และจุลินทรีย์หรือตัวบ่งชี้ทำให้เกิดโรค ทุก 1 ปี ตลอดระยะดำเนินการ - จัดบันทึกการทำงาน ของเจ้าหน้าที่ความปลอดภัยประจำสวะน้ำ (Life guard) โดยอยู่ประจำสวะน้ำตลอดเวลาที่เปิดบริการ ทุกวัน ตลอดระยะเวลาดำเนินการ

เดือน กันยายน 2559

(นายสมบัติ อติเศรษฐ์)

กรรมการผู้มีอำนาจลงนาม

บริษัท ภูเก็ตเสิร์ช แอนด์ แอนด์ ดีเวลลอปเม้นท์ จำกัด

เดือน กันยายน 2559

(นางสาวจุฑารัตน์ บุญแก้ว)

ผู้อำนวยการด้านสิ่งแวดล้อม

บริษัท ภูเก็ต เอ็นไวรอนเม้นทอล เซอร์วิส จำกัด



ตารางที่ 3 สรุปผลกระทบสิ่งแวดล้อม มาตรการป้องกันและแก้ไขผลกระทบสิ่งแวดล้อม และมาตรการติดตามตรวจสอบผลกระทบสิ่งแวดล้อม โครงการโรงแรม เซเวน ซีส์ ของ บริษัท ภูเก็ตเลิฟ แอนด์ แอนด์ ดีเวลลอปเม้นท์ จำกัด ระยะดำเนินการ (ต่อ)

องค์ประกอบทาง สิ่งแวดล้อมและคุณค่าต่าง ๆ	ผลกระทบต่อสิ่งแวดล้อมที่สำคัญ	มาตรการป้องกันและแก้ไขผลกระทบ สิ่งแวดล้อม	มาตรการติดตามตรวจสอบผลกระทบ สิ่งแวดล้อม
4.3 การจัดการสระว่ายน้ำ (ต่อ)	<p>ยังออกแบบให้มีการปลูกไม้ยืนต้นและไม้พุ่ม เพื่อเพิ่มความร่มรื่นของพื้นที่ และช่วยเพิ่มความเป็นส่วนตัวให้แก่ผู้ใช้บริการ และลดผลกระทบต่อสุขภาพของผู้ใช้บริการ อันเนื่องมาจากไอเสียจากควันรถยนต์อีกด้วย</p> <p>(2) การออกแบบและโครงสร้าง</p> <p>การออกแบบสระว่ายน้ำ จะคำนึงถึงความปลอดภัยของผู้ใช้บริการ โดยจะออกแบบโครงสร้างสระว่ายน้ำที่ทำด้วยคอนกรีตเสริมเหล็กหรือวัสดุที่มีความมั่นคงแข็งแรง น้ำซึมไม่ได้ ผนังเรียบ อยู่ในสภาพดี และทำความสะอาดง่าย มีรางระบายน้ำล้นที่มีฝาปิดรอบสระว่ายน้ำ ไม่เป็นสนิม แข็งแรงและไม่มีน้ำล้นออกจากราง โดยจะจัดให้มีป้ายบอกความลึกและเลขระดับบอกความลึกที่สามารถมองเห็นได้อย่างชัดเจน และจัดให้มีระบบแสงสว่างอย่างเพียงพอทั่วบริเวณสระว่ายน้ำ ในกรณีที่มีการเปิดใช้สระในเวลากลางคืน นอกจากนี้บริเวณระเบียงทางเดินรอบสระว่ายน้ำเลือกใช้เป็นวัสดุที่ไม่ลื่น ไม่ดูดซึมน้ำ ทำความสะอาดง่าย และพื้นลาดเอียงเล็กน้อยเพื่อการระบายน้ำที่ดี จัดให้มีอุปกรณ์เครื่องมือสำหรับทำความสะอาดสระว่ายน้ำ อีกทั้งโครงการ จัดให้มีตู้เก็บสิ่งของ ที่วางหรือเก็บรองเท้า สำหรับผู้มาใช้บริการในบริเวณทางเข้าสระว่ายน้ำ จัดให้มีอ่างล้างมือ ล้างตัวก่อนลงสระ และที่ล้างเท้า ทางเข้าบริเวณสระว่ายน้ำและเดิมคลอรีนลงในที่ล้างเท้า เพื่อป้องกันการติดเชื้อ มีการรักษาความสะอาดพื้นที่โดยรอบอย่างสม่ำเสมอ ดูแลมิให้มีการนำสัตว์ทุกชนิดเข้าไปในบริเวณสระว่ายน้ำ</p>	<p>มาตรการป้องกันและแก้ไขผลกระทบด้านความปลอดภัยจากการใช้สระว่ายน้ำ</p> <p>(1) จัดให้มีอุปกรณ์สื่อสารที่สามารถติดต่อ บุคคล หรือสถานที่สำคัญ เช่น โรงพยาบาล และสถานีตำรวจ เป็นต้น เพื่อขอความช่วยเหลือกรณีเกิดเหตุฉุกเฉินต่างๆ และปิดประกาศหมายเลขโทรศัพท์ของสถานที่ดังกล่าวไว้ในที่เห็นได้ชัดเจน</p> <p>(2) รักษาความสะอาดพื้นที่โดยรอบอย่างสม่ำเสมอ ดูแลมิให้มีการนำสัตว์ทุกชนิดเข้าไปในบริเวณสระว่ายน้ำ</p> <p>(3) จัดให้มีระบบแสงสว่างอย่างเพียงพอทั่วบริเวณสระว่ายน้ำ ในกรณีที่มีการเปิดใช้สระในเวลากลางคืน</p>	<ul style="list-style-type: none"> - ตรวจสอบจำนวนและตรวจสอบสภาพการใช้ งานของอุปกรณ์ช่วยชีวิต เช่น โฟมช่วยชีวิต ห่วงชูชีพ และไม้ช่วยชีวิต เป็นต้น ทุกวัน ตลอดระยะเวลาดำเนินการ - ตรวจสอบสภาพพื้นผิวทางเดินรอบสระว่ายน้ำและพื้นผิวได้สระน้ำหากมีรอยแตกหรือชำรุดให้ซ่อมแซมทันที ทุกวัน ตลอดระยะเวลาดำเนินการ - ตรวจสอบบริเวณขอบสระและทางเดินสระว่ายน้ำไม่ให้มีน้ำขัง ทุกวัน ตลอดระยะเวลาดำเนินการ - ตรวจสอบป้ายแสดงกฎข้อปฏิบัติ สำหรับผู้ใช้สระว่ายน้ำให้มีสภาพดีไม่ลบเลือน ทุกวัน ตลอดระยะเวลาดำเนินการ

เดือน กันยายน 2559

(นายสมบัติ อติเศรษฐ์)

กรรมการผู้มีอำนาจลงนาม

บริษัท ภูเก็ตเลิฟ แอนด์ แอนด์ ดีเวลลอปเม้นท์ จำกัด

121/174

เดือน กันยายน 2559

(นางสาวจุฑารัตน์ บุญแก้ว)

ผู้อำนวยการด้านสิ่งแวดล้อม

บริษัท ภูเก็ต เอ็นไวรอนเม้นทอล เซอร์วิส จำกัด



ตารางที่ 3 สรุปผลกระทบสิ่งแวดล้อม มาตรการป้องกันและแก้ไขผลกระทบสิ่งแวดล้อม และมาตรการติดตามตรวจสอบผลกระทบสิ่งแวดล้อม โครงการโรงแรม เซเวน ซีส์ ของ บริษัท ภูเก็ตเสิร์ช แอนด์ แอนด์ ดีเวลลอปเม้นท์ จำกัด ระยะดำเนินการ (ต่อ)

องค์ประกอบทางสิ่งแวดล้อม และคุณค่าต่าง ๆ	ผลกระทบต่อสิ่งแวดล้อมที่สำคัญ	มาตรการป้องกันและแก้ไขผลกระทบสิ่งแวดล้อม	มาตรการติดตามตรวจสอบผลกระทบสิ่งแวดล้อม
4.3 การจัดการสระว่ายน้ำ (ต่อ)	<p>(3) ข้อปฏิบัติสำหรับผู้ประกอบกิจการ</p> <p>เจ้าของโครงการจะจัดให้มีเจ้าหน้าที่ที่มีความรู้เกี่ยวกับการควบคุมคุณภาพน้ำตรวจสอบคุณภาพน้ำสระว่ายน้ำให้อยู่ในเกณฑ์มาตรฐานของกระทรวงสาธารณสุขเป็นประจำ นอกจากนี้ โครงการจะจัดให้มีเจ้าหน้าที่ความปลอดภัยประจำสระว่ายน้ำ (Life guard) โดยอยู่ประจำสระว่ายน้ำตลอดเวลาที่เปิดบริการ และจัดให้มีอุปกรณ์ช่วยชีวิต เช่น โฟมช่วยชีวิต ห่วงชูชีพ และไม่ช่วยชีวิต เป็นต้น อีกทั้ง โครงการจะจัดให้มีอุปกรณ์สื่อสารที่สามารถติดต่อบุคคลหรือสถานที่สำคัญ เช่น โรงพยาบาล และสถานีตำรวจ เป็นต้น เพื่อขอความช่วยเหลือกรณีเกิดเหตุฉุกเฉินต่างๆ และปิดประกาศหมายเลขโทรศัพท์ของสถานที่สำคัญดังกล่าวไว้ในที่เห็นได้ชัดเจน</p> <p>(4) การจัดการเกี่ยวกับสารเคมี</p> <p>การจัดการสารเคมีและคุณภาพน้ำสระว่ายน้ำ บริเวณสถานที่เก็บสารเคมี จะจัดให้มีป้ายระบุว่า "สถานที่เก็บสารเคมีอันตราย" และ "ห้ามเข้า" ซึ่งบริเวณดังกล่าวจะต้องมีการระบายอากาศที่ดี และมีการจัดเก็บสารเคมีเป็นไปตามกฎหมายที่เกี่ยวข้อง ซึ่งสารเคมีที่ใช้จะต้องมีฉลากระบุชื่อสารเคมี ส่วนผสม หรือส่วนประกอบที่เป็นอันตราย วิธีการใช้ และวิธีการปฐมพยาบาลในกรณีฉุกเฉิน</p> <p>ดังนั้น การดำเนินโครงการจึงส่งผลกระทบอยู่ในระดับต่ำ</p>	<p><u>มาตรการป้องกันและแก้ไขผลกระทบจากอุบัติเหตุจากการจมน้ำ</u></p> <p>(1) จัดให้มีเจ้าหน้าที่ความปลอดภัยประจำสระ (Life guard) โดยอยู่ประจำสระว่ายน้ำตลอดเวลาที่เปิดบริการ</p> <p>(2) จัดให้มีอุปกรณ์ช่วยชีวิต เช่น โฟมช่วยชีวิต ห่วงชูชีพ และไม่ช่วยชีวิต เครื่องช่วยหายใจ เป็นต้น</p>	<p>- ตรวจสอบอุปกรณ์ไฟฟ้าและอุปกรณ์ให้แสงสว่างบริเวณสระว่ายน้ำสภาพการใช้งาน หากชำรุดให้แก้ไขทันที ทุกวันตลอดระยะเวลาดำเนินการ</p>

เดือน กันยายน 2559

(นายสมบัติ อติเศรษฐ์)

กรรมการผู้มีอำนาจลงนาม

บริษัท ภูเก็ตเสิร์ช แอนด์ แอนด์ ดีเวลลอปเม้นท์ จำกัด

122/174

เดือน กันยายน 2559

(นางสาวจุฑารัตน์ บุญแก้ว)

ผู้อำนวยการด้านสิ่งแวดล้อม

บริษัท ภูเก็ต เอ็นไวรอนเม้นทอล เซอร์วิส จำกัด



ตารางที่ 3 สรุปผลกระทบสิ่งแวดล้อม มาตรการป้องกันและแก้ไขผลกระทบสิ่งแวดล้อม และมาตรการติดตามตรวจสอบผลกระทบสิ่งแวดล้อม โครงการโรงแรม เซเวน ซีส์ ของ บริษัท ภูเก็ตเสิร์ช แอนด์ แอนด์ ดีเวลลอปเม้นท์ จำกัด ระยะดำเนินการ (ต่อ)

องค์ประกอบทางสิ่งแวดล้อม และคุณค่าต่าง ๆ	ผลกระทบต่อสิ่งแวดล้อมที่สำคัญ	มาตรการป้องกันและแก้ไขผลกระทบสิ่งแวดล้อม	มาตรการติดตามตรวจสอบผลกระทบสิ่งแวดล้อม
4.4 สุขภาพ	<p>การประเมินผลกระทบทางสุขภาพจะประเมินตามแนวทางการประเมินผลกระทบทางสุขภาพในรายงานการวิเคราะห์ผลกระทบสิ่งแวดล้อมของประเทศไทยเป็นแนวทางในการศึกษา (สำนักวิเคราะห์ผลกระทบสิ่งแวดล้อม สำนักงานนโยบายและแผนทรัพยากรธรรมชาติและสิ่งแวดล้อม, กันยายน 2550) ซึ่งมีขั้นตอนต่าง ๆ ได้แก่ การกลั่นกรองในโครงการ (Screening) การกำหนดขอบเขตการศึกษา (Scoping) และการประเมินผลกระทบ (Assessment)</p> <p>1) การกลั่นกรองในโครงการ (Screening)</p> <p>(ก) ข้อมูลรายละเอียดโครงการ</p> <p>โครงการโรงแรม เซเวน ซีส์ เป็นโครงการประกอบกิจการประเภทโรงแรม จำนวน 69 ห้องพัก ประกอบด้วย อาคารห้องพัก สูง 3 ชั้น จำนวน 2 อาคาร อาคารต้อนรับชั้นเดียว จำนวน 1 อาคาร และอาคารห้องพักขั้วรวมชั้นเดียว จำนวน 1 อาคาร มีพื้นที่ใช้สอยรวมทั้งสิ้น 4,171.65 ตารางเมตร ตั้งอยู่บนพื้นที่ 3 ไร่ 28 ตารางวา หรือคิดเป็น 4,912 ตารางเมตร โดยจะขออนุญาตก่อสร้างต่อเทศบาลตำบลกะรน และจากการศึกษา พบว่า กลุ่มคนที่มีความเสี่ยงด้านสุขภาพจากการดำเนินโครงการ ได้แก่ ผู้พักอาศัยในโครงการ พนักงานของโครงการ และประชาชนที่อาศัยอยู่โดยรอบพื้นที่โครงการ</p>		



ตารางที่ 3 สรุปผลกระทบสิ่งแวดล้อม มาตรการป้องกันและแก้ไขผลกระทบสิ่งแวดล้อม และมาตรการติดตามตรวจสอบผลกระทบสิ่งแวดล้อม โครงการโรงแรม เซเวน ซีส์ ของ บริษัท ภูเก็ตเสิร์ช แอนด์ แอนด์ ดีเวลลอปเม้นท์ จำกัด ระยะดำเนินการ (ต่อ)

องค์ประกอบทางสิ่งแวดล้อม และคุณค่าต่าง ๆ	ผลกระทบต่อสิ่งแวดล้อมที่สำคัญ	มาตรการป้องกันและแก้ไขผลกระทบสิ่งแวดล้อม	มาตรการติดตามตรวจสอบผลกระทบสิ่งแวดล้อม
4.4 สุขภาพ (ต่อ)	<p>(ข) ข้อมูลการสัมผัสของมนุษย์</p> <p>กลุ่มคนส่วนใหญ่ที่ได้รับผลกระทบด้านสุขภาพ ได้แก่ ผู้พักอาศัยในโครงการ พนักงานของโครงการ และประชาชนที่อาศัยอยู่ในบริเวณพื้นที่ใกล้เคียง และโดยรอบโครงการ โดยกลุ่มคนที่มีความเสี่ยงที่จะสัมผัสมลพิษ ได้แก่ เด็ก สตรีมีครรภ์ หรือผู้ที่ไวต่อการได้รับอันตราย</p> <p>2) การกำหนดขอบเขตการศึกษา (Scoping)</p> <p>ในการกำหนดขอบเขตการศึกษาผลกระทบทางสุขภาพจากกิจกรรมต่าง ๆ ของโครงการได้พิจารณาจากข้อมูลรายละเอียดโครงการ ข้อมูลสภาพแวดล้อม ในปัจจุบันของพื้นที่โครงการ (ข้อ 3.4.3 ในบทที่ 3) ข้อมูลสุขภาพปัจจุบัน โดยพิจารณาจากสิ่งคุกคามสุขภาพ ได้แก่ คุณภาพอากาศ การจัดการน้ำเสีย การจัดการขยะมูลฝอย และสิ่งคุกคามต่อจิตใจ ได้แก่ ความกังวล เป็นต้น นอกจากนี้ จะพิจารณาด้านสิ่งแวดล้อม ปัจจัยต่อการสัมผัส และลักษณะผลกระทบต่อสุขภาพ</p> <p>3) การประเมินผลกระทบ (Assessment)</p> <p>จากการรวบรวมข้อมูลพื้นฐานด้านการสาธารณสุขของชุมชนที่อยู่ในบริเวณใกล้เคียงพื้นที่โครงการ พบว่า ในเขตพื้นที่เทศบาลตำบลกะรน มีสถานที่ให้บริการสาธารณสุข ดังนี้ คือ โรงพยาบาลส่งเสริมสุขภาพตำบลกะรน จำนวน 1 แห่ง มีระยะห่างจากโครงการประมาณ 4.4 กิโลเมตรโดยใช้เวลาเดินทางประมาณ 5 นาที จะถึงพื้นที่โครงการ (ขึ้นอยู่กับสภาพการจราจรและช่วงเวลาที่เกิดเหตุ)</p>		

เดือน กันยายน 2559

(นายสมบัติ อติเศรษฐ์)

กรรมการผู้มีอำนาจลงนาม

บริษัท ภูเก็ตเสิร์ช แอนด์ แอนด์ ดีเวลลอปเม้นท์ จำกัด

124/174

เดือน กันยายน 2559

(นางสาวจุฑารัตน์ บุญแก้ว)

ผู้อำนวยการด้านสิ่งแวดล้อม

บริษัท ภูเก็ต เอ็นไวรอนเม้นทอล เซอร์วิส จำกัด



ตารางที่ 3 สรุปผลกระทบสิ่งแวดล้อม มาตรการป้องกันและแก้ไขผลกระทบสิ่งแวดล้อม และมาตรการติดตามตรวจสอบผลกระทบสิ่งแวดล้อม โครงการโรงแรม เซเวน ซีส์ ของ บริษัท ภูเก็ตเสิร์ช แอนด์ แอนด์ ดีเวลลอปเม้นท์ จำกัด ระยะดำเนินการ (ต่อ)

องค์ประกอบทางสิ่งแวดล้อม และคุณค่าต่าง ๆ	ผลกระทบต่อสิ่งแวดล้อมที่สำคัญ	มาตรการป้องกันและแก้ไขผลกระทบสิ่งแวดล้อม	มาตรการติดตามตรวจสอบผลกระทบสิ่งแวดล้อม
4.4 สุขภาพ (ต่อ)	<p>จากสถิติสาเหตุการป่วย 21 กลุ่มโรค ของโรงพยาบาลส่งเสริมสุขภาพตำบลภะรน ระหว่างปี 2554-2558 พบว่า 5 อันดับแรก ได้แก่ โรคระบบหายใจ รองลงไปได้แก่ โรคระบบย่อยอาหาร รวมโรคในช่องปาก, อาการแสดงและสิ่งผิดปกติที่พบได้จากการตรวจทางคลินิกและห้อง ปฏิบัติการที่ไม่สามารถจำแนกโรคในกลุ่มอื่นได้, สาเหตุจากภายนอกอื่น ๆ ที่ทำให้ป่วย หรือตาย, และโรคระบบกล้ามเนื้อ รวมโรคโครงร่างและเนื้องอกเสริมตามลำดับ</p> <p>จากการสำรวจภาคสนามโดยการสัมภาษณ์ประชาชนที่อยู่อาศัยใกล้เคียงพื้นที่โครงการ พบว่า ประชาชนส่วนใหญ่ เจ็บป่วยด้วยโรคหวัด/โรคทางเดินหายใจ รองลงมาเจ็บป่วยด้วย โรคผิวหนังและภูมิแพ้ ซึ่งค่อนข้างสอดคล้องกับข้อมูลสถิติจำนวนผู้ป่วย จำแนกตาม 21 กลุ่มโรคของโรงพยาบาลส่งเสริมสุขภาพตำบลภะรน</p> <p>จากสถิติสาเหตุการป่วย 21 กลุ่มโรค ของโรงพยาบาลส่งเสริมสุขภาพตำบลภะรน ระหว่างปี 2554-2558 พบว่า 5 อันดับแรก ได้แก่ โรคระบบหายใจ รองลงไปได้แก่ โรคระบบย่อยอาหาร รวมโรคในช่องปาก, อาการแสดงและสิ่งผิดปกติที่พบได้จากการตรวจทางคลินิกและห้อง ปฏิบัติการที่ไม่สามารถจำแนกโรคในกลุ่มอื่นได้, สาเหตุจากภายนอกอื่น ๆ ที่ทำให้ป่วย หรือตาย, และโรคระบบกล้ามเนื้อ รวมโรคโครงร่างและเนื้องอกเสริมตามลำดับ ทั้งนี้อาจมีสาเหตุมาจากการเปลี่ยนแปลงของสภาพอากาศ ฝุ่นละอองจากการจราจร และมลพิษทางอากาศจากการก่อสร้าง ประกอบกับบริเวณโดยรอบพื้นที่โครงการในเขตเทศบาลตำบลภะรนมีสถานที่ก่อสร้างเพื่อพัฒนาเป็นที่อยู่อาศัย และ แหล่งท่องเที่ยว หรือโครงการต่างๆ ด้วยสาเหตุดังกล่าวจึงส่งผลให้ประชาชนส่วนใหญ่เจ็บป่วยด้วยโรคระบบทางเดินหายใจมากกว่าโรคอื่นๆ</p>		

เดือน กันยายน 2559

(นายสมมติ อติเศรษฐ์)

กรรมการผู้มีอำนาจลงนาม

บริษัท ภูเก็ตเสิร์ช แอนด์ แอนด์ ดีเวลลอปเม้นท์ จำกัด

เดือน กันยายน 2559

(นางสาวจุฑารัตน์ บุญแก้ว)

ผู้อำนวยการด้านสิ่งแวดล้อม

บริษัท ภูเก็ต เอ็นไวรอนเม้นทอล เซอร์วิส จำกัด



ตารางที่ 3 สรุปผลกระทบสิ่งแวดล้อม มาตรการป้องกันและแก้ไขผลกระทบสิ่งแวดล้อม และมาตรการติดตามตรวจสอบผลกระทบสิ่งแวดล้อม โครงการโรงแรม เซเวน ซีส์ ของ บริษัท ภูเก็ตเสิร์ช แอนด์ แอนด์ ดีเวลลอปเมนต์ จำกัด ระยะดำเนินการ (ต่อ)

องค์ประกอบทางสิ่งแวดล้อม และคุณค่าต่าง ๆ	ผลกระทบต่อสิ่งแวดล้อมที่สำคัญ	มาตรการป้องกันและแก้ไขผลกระทบสิ่งแวดล้อม	มาตรการติดตามตรวจสอบผลกระทบสิ่งแวดล้อม
4.4 สุขภาพ (ต่อ)	<p>การประเมินผลกระทบจากการดำเนินโครงการทั้งในระยะดำเนินการที่อาจส่งผลกระทบต่อสุขภาพ ในด้านคุณภาพอากาศ การบำบัดน้ำเสีย การจัดการขยะมูลฝอย สภาพเศรษฐกิจและสังคม อาชีวอนามัยและความปลอดภัย พิจารณาถึงปัจจัยที่สำคัญที่อาจมีผลกระทบต่อสุขภาพ คือ</p> <ul style="list-style-type: none"> - สิ่งคุกคามทางกายภาพ ได้แก่ คุณภาพอากาศ การบำบัดน้ำเสีย และการจัดการขยะมูลฝอย เป็นต้น - สิ่งคุกคามทางชีวภาพ ได้แก่ แมลงวัน แบริดเรีย และปรสิต เป็นต้น - สิ่งคุกคามต่อจิตใจ ได้แก่ ความเครียด ความกังวล และความรำคาญ เป็นต้น 		

เดือน กันยายน 2559

(นายสมบัติ อดิเศรษฐ์)

กรรมการผู้มีอำนาจลงนาม

บริษัท ภูเก็ตเสิร์ช แอนด์ แอนด์ ดีเวลลอปเมนต์ จำกัด

126/174

เดือน กันยายน 2559

(นางสาวจุฑารัตน์ บุญแก้ว)

ผู้อำนวยการด้านสิ่งแวดล้อม

บริษัท ภูเก็ต เอ็นไวรอนเม้นทอล เซอร์วิส จำกัด



ตารางที่ 3 สรุปผลกระทบสิ่งแวดล้อม มาตรการป้องกันและแก้ไขผลกระทบสิ่งแวดล้อม และมาตรการติดตามตรวจสอบผลกระทบสิ่งแวดล้อม โครงการโรงแรม เซเวน ซีส์ ของ บริษัท ภูเก็ตเสิร์ช แอนด์ แอนด์ ดีเวลลอปเม้นท์ จำกัด ระยะดำเนินการ (ต่อ)

องค์ประกอบทางสิ่งแวดล้อม และคุณค่าต่าง ๆ	ผลกระทบต่อสิ่งแวดล้อมที่สำคัญ	มาตรการป้องกันและแก้ไขผลกระทบสิ่งแวดล้อม	มาตรการติดตามตรวจสอบผลกระทบสิ่งแวดล้อม
4.4 สุขภาพ (ต่อ)	<p>1. โรคระบบทางเดินหายใจ เช่น</p> <ul style="list-style-type: none"> ■ โรคภูมิแพ้ ■ โรคหอบหืด <p><u>สาเหตุการเกิดโรค</u></p> <ul style="list-style-type: none"> - การแพร่กระจายเชื้อโรคจากระบบปรับอากาศ - มลพิษทางอากาศ และฝุ่นละอองขนาดเล็กในอาคาร จากการจราจร - การระบายอากาศไม่เพียงพอ ซึ่งส่วนใหญ่เกิดจากการนำอากาศภายนอกเข้าไปในอาคารไม่เพียงพอ การกระจายและการผสมผสานอากาศภายในอาคารไม่พอเพียง อุณหภูมิและความชื้นสูงหรือไม่คงที่ระบบการกรองอากาศทำงานไม่มีประสิทธิภาพ 	<p>(1) ล้างทำความสะอาดถาดรองรับน้ำเครื่องปรับอากาศ</p> <p>(2) จัดให้มีการถ่ายเทอากาศหมุนเวียนจากภายนอกอาคาร โดยออกแบบอาคารให้มีช่องเปิดโล่ง เช่น ประตู หน้าต่าง เพื่อให้อากาศถ่ายเทได้สะดวก</p> <p>(3) ล้างทำความสะอาดถนน ในโครงการอย่างสม่ำเสมอ</p> <p>(4) ลดความเร็วของยานพาหนะภายในโครงการเพื่อลดปัญหาเรื่องฝุ่นฟุ้งกระจาย</p> <p>(5) จัดพื้นที่สีเขียวโดยรอบพื้นที่โครงการ รวมทั้งทำการรักษาและเพิ่มพื้นที่สีเขียวบริเวณพื้นที่ว่าง เพื่อช่วยลดอุณหภูมิที่เกิดจากยานพาหนะที่เข้ามาในพื้นที่โครงการ</p> <p>(6) จำกัดความเร็วของรถภายในโครงการ เพื่อป้องกันการฟุ้งกระจายของฝุ่นบริเวณผิวถนน โดยติดป้ายจำกัดความเร็ว</p>	<p>- ตรวจสอบการทำความสะอาดเครื่องปรับอากาศเป็นประจำ ทุก 6 เดือน ตลอดระยะเวลาดำเนินการ</p>

เดือน กันยายน 2559

(นายสมบัติ อติเศรษฐ์)

กรรมการผู้มีอำนาจลงนาม

บริษัท ภูเก็ตเสิร์ช แอนด์ แอนด์ ดีเวลลอปเม้นท์ จำกัด

127/174

เดือน กันยายน 2559

(นางสาวจุฑารัตน์ บุญแก้ว)

ผู้อำนวยการด้านสิ่งแวดล้อม

บริษัท ภูเก็ต เอ็นไวรอนเม้นทอล เซอร์วิส จำกัด



ตารางที่ 3 สรุปผลกระทบสิ่งแวดล้อม มาตรการป้องกันและแก้ไขผลกระทบสิ่งแวดล้อม และมาตรการติดตามตรวจสอบผลกระทบสิ่งแวดล้อม โครงการโรงแรม เซเวน ซีส์ ของ บริษัท ภูเก็ตเสิร์ช แอนด์ แอนด์ ดีเวลลอปเม้นท์ จำกัด ระยะดำเนินการ (ต่อ)

องค์ประกอบทางสิ่งแวดล้อม และคุณค่าต่าง ๆ	ผลกระทบต่อสิ่งแวดล้อมที่สำคัญ	มาตรการป้องกันและแก้ไขผลกระทบสิ่งแวดล้อม	มาตรการติดตามตรวจสอบผลกระทบสิ่งแวดล้อม
4.4 สุขภาพ (ต่อ)	<p>2. โรคที่แมลงสาบเป็นพาหะนำโรค เช่น</p> <ul style="list-style-type: none"> ▪ โรคระบบทางเดินอาหาร ▪ โรคระบบลำไส้ ▪ โรคท้องเสีย ▪ โรคผิวหนัง ▪ โรคตับอักเสบ <p><u>สาเหตุการเกิดโรค</u></p> <p>- เกิดจากการสัมผัสหรือรับประทาน เชื้อแบคทีเรีย หนองพยาธิ เชื้อไวรัส เชื้อ โปรโตซัว และเชื้อรา ที่ติดมากับแมลงสาบ เนื่องจากแมลงสาบชอบอยู่ตามขยะ ของเสีย</p>	<p>(1) ปิดห้องพักขยะให้สนิท</p> <p>(2) เก็บอาหารสดและอาหารแห้งในภาชนะที่ปิดมิดชิด</p> <p>(3) ดูแลและรักษาความสะอาดบริเวณห้องพักพักอย่างสม่ำเสมอ</p> <p>(4) จัดเจ้าหน้าที่รักษาความสะอาดห้องส้วมและห้องอาบน้ำ</p> <p>(5) ใช้สารเคมีที่มีความปลอดภัยฉีดพ่นภายในและบริเวณห้องพักทุก 1 เดือน</p>	-

เดือน กันยายน 2559

(นายสมบัติ อติเศรษฐ์)

กรรมการผู้มีอำนาจลงนาม

บริษัท ภูเก็ตเสิร์ช แอนด์ แอนด์ ดีเวลลอปเม้นท์ จำกัด

128/174

เดือน กันยายน 2559

(นางสาวจุฑารัตน์ บุญแก้ว)

ผู้อำนวยการด้านสิ่งแวดล้อม

บริษัท ภูเก็ต เอ็นไวรอนเม้นทอล เซอร์วิส จำกัด



ตารางที่ 3 สรุปผลกระทบสิ่งแวดล้อม มาตรการป้องกันและแก้ไขผลกระทบสิ่งแวดล้อม และมาตรการติดตามตรวจสอบผลกระทบสิ่งแวดล้อม โครงการโรงแรม เซเวน ซีส์ ของ บริษัท ภูเก็ตเสิร์ช แอนด์ แอนด์ ดีเวลลอปเมนต์ จำกัด ระยะดำเนินการ (ต่อ)

องค์ประกอบทางสิ่งแวดล้อม และคุณค่าต่าง ๆ	ผลกระทบต่อสิ่งแวดล้อมที่สำคัญ	มาตรการป้องกันและแก้ไขผลกระทบสิ่งแวดล้อม	มาตรการติดตามตรวจสอบผลกระทบสิ่งแวดล้อม
4.4 สุขภาพ (ต่อ)	<p>3. โรคที่ยุงเป็นพาหะนำโรค เช่น</p> <ul style="list-style-type: none"> โรคลิชเชื้อดออก เกิดจากยุงลายที่เป็นพาหะนำโรคกัด โรคไข้มาลาเรีย เกิดจากยุงก้นปล่องที่เป็นพาหะนำโรคกัด โรคเท้าช้าง เกิดจากยุงลายเสือที่เป็นพาหะนำโรคกัด โรคไข้สมองอักเสบ เกิดจากยุงรำคาญที่เป็นพาหะนำโรคกัด 	<p>(1) ปิดปากภาชนะเก็บน้ำอย่างมิดชิด เพื่อไม่ให้ยุงเข้าไปวางไข่</p> <p>(2) สำรวจและกำจัดแหล่งลูกน้ำยุงลายบริเวณโครงการเป็นประจำ</p> <p>(3) จัดให้มีเจ้าหน้าที่สาธารณสุขเข้ามาทำการฉีดพ่นยา ในกรณีที่มีโรคลิชเชื้อดออกระบาด หรือพบผู้ป่วยบริเวณโครงการ</p> <p>(4) เก็บทำลายเศษวัสดุต่าง ๆ เช่น ขวด ไห กระป๋อง ฯลฯ หรือคลุมให้มิดชิดเพื่อไม่ให้ยุงรบกวนได้ จะช่วยกำจัดแหล่งเพาะพันธุ์ยุงได้ดี</p> <p>(5) บริเวณที่ปลูกต้นไม้ หากมีต้นไม้หนาแน่นก็ทำให้มียุงมาก เพราะยุงจะชอบเกาะพักอยู่ในที่มืดๆ อับๆ ควรแก้ไขให้ดูโปร่งตาขึ้น</p> <p>(6) ขุดลอกตะกอนในส่วนของรางระบายน้ำ โดยรอบโครงการ เพื่อป้องกันไม่ให้เกิดน้ำขัง และสามารถระบายน้ำออกได้ดี ไม่ให้เกิดการอุดตัน</p>	<p>- ตรวจสอบและทำลายแหล่งเพาะพันธุ์ลูกน้ำยุงลาย ทุกเดือน ตลอดระยะเวลาดำเนินการ</p>



ตารางที่ 3 สรุปผลกระทบสิ่งแวดล้อม มาตรการป้องกันและแก้ไขผลกระทบสิ่งแวดล้อม และมาตรการติดตามตรวจสอบผลกระทบสิ่งแวดล้อม โครงการโรงแรม เซเวน ซีส์ ของ บริษัท ภูเก็ตเสิร์ช แอนด์ แอนด์ ดีเวลลอปเม้นท์ จำกัด ระยะดำเนินการ (ต่อ)

องค์ประกอบทางสิ่งแวดล้อม และคุณค่าต่าง ๆ	ผลกระทบต่อสิ่งแวดล้อมที่สำคัญ	มาตรการป้องกันและแก้ไขผลกระทบสิ่งแวดล้อม	มาตรการติดตามตรวจสอบผลกระทบสิ่งแวดล้อม
4.4 สุขภาพ (ต่อ)	4. โรคผิวหนัง <u>สาเหตุการเกิดโรค</u> - จากการสัมผัสกับน้ำเสียที่ผ่านการบำบัดแล้วมารดน้ำต้นไม้ - จากการแพ้สารเคมี มลพิษ และฝุ่น	(1) นำเสียที่ผ่านการบำบัดแล้วนำมารดน้ำต้นไม้ โดยโครงการได้ออกแบบท่อรดน้ำต้นไม้เป็นระบบซึมดิน (2) ติดป้ายให้ผู้พักอาศัยดับเครื่องยนต์ในกรณีที่ไม่มีรถขับเคลื่อน เช่น กรณีที่จอดรถผู้พักอาศัยคนอื่น และลดความเร็วของยานพาหนะภายในโครงการเพื่อลดปัญหาเรื่องฝุ่นฟุ้งกระจาย (3) จัดพื้นที่สีเขียวโดยรอบพื้นที่โครงการ รวมทั้งทำการรักษาและเพิ่มพื้นที่สีเขียวบริเวณพื้นที่ว่าง เพื่อให้ช่วยดูดซับมลสารที่เกิดจากยานพาหนะที่เข้ามาในพื้นที่โครงการ (4) จำกัดความเร็วของรถภายในโครงการ เพื่อป้องกันการฟุ้งกระจายของฝุ่นบริเวณผิวถนน โดยติดป้ายจำกัดความเร็ว	-
	5. โรคเครียด ซึ่งจะนำไปสู่โรค ▪ โรคนอนไม่หลับ ▪ โรคผลในกระเพาะอาหาร ▪ โรคประสาท <u>สาเหตุการเกิดโรค</u> - เกิดจากความวิตกกังวลด้านความปลอดภัยในชีวิตและทรัพย์สิน - เกิดจากความร้อนของภูมิอากาศและเครื่องปรับอากาศ	(1) ทำความสะอาดเครื่องปรับอากาศเป็นประจำ เพื่อเพิ่มประสิทธิภาพในการทำงาน และยังเป็นการป้องกันการสะสมของเชื้อโรค (2) ติดตั้งป้ายห้ามติดเครื่องยนต์ทิ้งไว้ภายในบริเวณที่จอดรถ ให้สามารถสังเกตเห็นได้อย่างชัดเจนและทั่วถึง (3) จัดให้มีไม้ย่นต้นไม้ภายในโครงการให้มากที่สุด เพื่อลดความร้อนจากการระบายอากาศของเครื่องปรับอากาศ (4) จัดพื้นที่สีเขียวให้มีการปลูกไม้ย่นต้นไม้ที่สอดคล้องกับสภาพพื้นที่ในบริเวณพื้นที่ว่างของโครงการ (5) โครงการได้จัดให้มีพื้นที่สีเขียวคิดเป็นพื้นที่ทั้งหมด 17,739.06 ตารางเมตร (ร้อยละ 36.44 ของพื้นที่โครงการ) (6) จัดให้มีเจ้าหน้าที่ดูแลรักษาพื้นที่สีเขียวให้มีสภาพน่าดูอยู่เสมอ เพื่อความสวยงามและความปลอดภัยของผู้พักอาศัย	- จัดให้มีเจ้าหน้าที่ดูแลรักษาพื้นที่สีเขียวให้มีสภาพน่าดูอยู่เสมอ ทุกเดือน ตลอดระยะเวลาดำเนินการ

เดือน กันยายน 2559

(นายสมบัติ อดิเศรษฐ์)

กรรมการผู้มีอำนาจลงนาม

บริษัท ภูเก็ตเสิร์ช แอนด์ แอนด์ ดีเวลลอปเม้นท์ จำกัด

130/174

เดือน กันยายน 2559

(นางสาวจุฑารัตน์ บุญแก้ว)

ผู้อำนวยการด้านสิ่งแวดล้อม

บริษัท ภูเก็ต เอ็นไวรอนเม้นทอล เซอร์วิส จำกัด



ตารางที่ 3 สรุปผลกระทบสิ่งแวดล้อม มาตรการป้องกันและแก้ไขผลกระทบสิ่งแวดล้อม และมาตรการติดตามตรวจสอบผลกระทบสิ่งแวดล้อม โครงการโรงแรม เซเวน ซีส์ ของ บริษัท ภูเก็ตเสิร์ช แอนด์ แอนด์ ดีเวลลอปเม้นท์ จำกัด ระยะดำเนินการ (ต่อ)

องค์ประกอบทาง สิ่งแวดล้อมและคุณค่าต่าง ๆ	ผลกระทบต่อสิ่งแวดล้อมที่สำคัญ	มาตรการป้องกันและแก้ไขผลกระทบสิ่งแวดล้อม	มาตรการติดตามตรวจสอบ ผลกระทบสิ่งแวดล้อม
4.4 สุขภาพ (ต่อ)	6. อุบัติเหตุ - การเกิดอัคคีภัย - การจลาจล - การพลัดตกจากที่สูง	(1) จัดให้มีระบบป้องกันและแจ้งเตือนอัคคีภัยของโครงการให้เป็นไปตามข้อกำหนดของกฎกระทรวงฉบับที่ 39 (พ.ศ. 2537) ฉบับที่ 47 (พ.ศ. 2540) และฉบับที่ 55 (พ.ศ. 2543) ออกตามความในพระราชบัญญัติควบคุมอาคาร พ.ศ. 2522 (2) ตรวจสอบความพร้อมและประสิทธิภาพการทำงานของระบบป้องกันและระงับอัคคีภัยเป็นประจำทุก 6 เดือน หรือตามข้อกำหนดอายุการใช้งานของผลิตภัณฑ์/อุปกรณ์นั้น (3) จัดให้มีการซ้อมป้องกันอัคคีภัย และการใช้อุปกรณ์ดับเพลิงภายในโครงการอย่างน้อยปีละ 1 ครั้ง แก่พนักงานของโครงการ เพื่อให้พนักงานและเจ้าหน้าที่ของโครงการเกิดความรู้ความเข้าใจ สามารถรับมือกับเหตุการณ์ที่อาจจะเกิดขึ้น รวมทั้งสามารถปฏิบัติงานและใช้เครื่องมือ/อุปกรณ์ต่างๆ ได้อย่างถูกต้อง (4) จัดให้มีพนักงานรักษาความปลอดภัย เพื่อดูแลความปลอดภัยในพื้นที่โครงการ (5) ติดป้ายแสดงวิธีการใช้อุปกรณ์ดับเพลิงอย่างชัดเจนที่จุดติดตั้งทุกจุด (6) จัดทำผังเส้นทางอพยพหนีไฟ ไปยังจุดรวมพล ติดไว้บริเวณทางเดินในอาคาร (7) จัดตั้งกรรมการป้องกันอัคคีภัยโดยกำหนดบทบาทหน้าที่ (8) จัดให้มีแผนฉุกเฉินเตรียมการสำหรับกรณีเกิดอัคคีภัย (9) จัดให้มีระบบการจราจรที่ปลอดภัย โดยติดตั้งป้ายแสดงทิศทางการเดินรถเข้า-ออกภายในพื้นที่โครงการ (10) ติดตั้งป้ายกั้นจัดความเร็วภายในพื้นที่โครงการ	

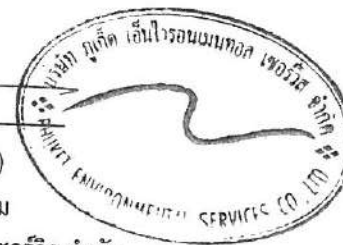

ตารางที่ 3 สรุปผลกระทบสิ่งแวดล้อม มาตรการป้องกันและแก้ไขผลกระทบสิ่งแวดล้อม และมาตรการติดตามตรวจสอบผลกระทบสิ่งแวดล้อม โครงการโรงแรม เซเวน ซีส์ ของ บริษัท ภูเก็ตเสิร์ช แอนด์ แอนด์ ดีเวลลอปเมนต์ จำกัด ระยะดำเนินการ (ต่อ)

องค์ประกอบทาง สิ่งแวดล้อมและคุณค่าต่าง ๆ	ผลกระทบต่อสิ่งแวดล้อมที่สำคัญ	มาตรการป้องกันและแก้ไขผลกระทบสิ่งแวดล้อม	มาตรการติดตามตรวจสอบ ผลกระทบสิ่งแวดล้อม
4.4 สุขภาพ (ต่อ)	6. อุบัติเหตุ (ต่อ)	<p>(11) ควบคุมการจราจรบริเวณทางเข้า-ออกพื้นที่โครงการ โดยจัดให้เจ้าหน้าที่รักษาความปลอดภัยคอยควบคุมดูแลและตรวจรถเข้า-ออกตลอดเวลา</p> <p>(12) จัดให้มีระบบไฟฟ้าส่องสว่าง บริเวณทางเข้า-ออกโครงการ และทางจราจรให้เพียงพอ</p> <p>(13) ติดตั้งป้ายโครงการ ลูกศรแสดงทิศทางบริเวณเข้า-ออกโครงการ ที่สามารถมองเห็นได้ชัดเจนและในระยะทางที่จะชะลอรถได้ทันก่อนเข้าสู่โครงการได้อย่างปลอดภัย</p> <p>(14) จัดให้มีพนักงานคอยดูแลความสะอาดและความเป็นระเบียบเรียบร้อย บริเวณพื้นที่ส่วนกลาง ได้แก่ ทางเดินภายในอาคาร และบันไดแต่ละแห่ง ไม่ให้พื้นทางเดินเปียกน้ำ หรือ มีการวางสิ่งของกีดขวาง อันจะก่อให้เกิดอุบัติเหตุได้</p> <p>(15) จัดให้มีส่วนของระเบียงห้องพัก ซึ่งมีความแข็งแรง และทนทาน ไม่แตกหักง่าย ทนต่ออุณหภูมิสูง-ต่ำ และแรงกระแทกได้ดี เพื่อป้องกันอุบัติเหตุ</p>	

เดือน กันยายน 2559

(นายสมบัติ อดิเศรษฐ์)

กรรมการผู้มีอำนาจลงนาม

บริษัท ภูเก็ตเสิร์ช แอนด์ แอนด์ ดีเวลลอปเมนต์ จำกัด

132/174

เดือน กันยายน 2559

(นางสาวจุฑารัตน์ บุญแก้ว)

ผู้อำนวยการด้านสิ่งแวดล้อม

บริษัท ภูเก็ต เอ็นไวรอนเมนทอล เซอร์วิส จำกัด



ตารางที่ 3 สรุปผลกระทบสิ่งแวดล้อม มาตรการป้องกันและแก้ไขผลกระทบสิ่งแวดล้อม และมาตรการติดตามตรวจสอบผลกระทบสิ่งแวดล้อม โครงการโรงแรม เซเวน ซีส์ ของ บริษัท ภูเก็ตเสิร์ช แอนด์ แอนด์ ดีเวลลอปเมนต์ จำกัด ระยะดำเนินการ (ต่อ)

องค์ประกอบทาง สิ่งแวดล้อมและคุณค่าต่าง ๆ	ผลกระทบต่อสิ่งแวดล้อมที่สำคัญ	มาตรการป้องกันและแก้ไขผลกระทบสิ่งแวดล้อม	มาตรการติดตามตรวจสอบ ผลกระทบสิ่งแวดล้อม
4.5 ทศนิยมภาพ	การใช้ประโยชน์ที่ดินโดยรอบโครงการในรัศมี 1 กิโลเมตร พบว่า บริเวณที่ตั้งโครงการส่วนใหญ่เป็นพื้นที่ป่าไม้มากที่สุด คิดเป็นพื้นที่ร้อยละ 45.47 ของพื้นที่ศึกษา รองลงมาเป็นพื้นที่ทะเล คิดเป็นร้อยละ 25.62 พื้นที่บริการท่องเที่ยว คิดเป็นร้อยละ 10.35 พื้นที่รกร้าง คิดเป็นร้อยละ 8.32 พื้นที่เกษตรกรรม คิดเป็นร้อยละ 3.81 ที่เหลือใช้ที่ดินประเภท ถนน แนวหิน ชายฝั่ง พื้นที่อยู่อาศัย พื้นที่ชายหาด พื้นที่พาณิชย์กรรม พื้นที่โล่ง พื้นที่โครงการ แหล่งน้ำ และพื้นที่ราชการ ตามลำดับ และจากการตรวจสอบแหล่งโบราณสถานที่ทางกรมศิลปากรได้ประกาศขึ้นทะเบียนแหล่งโบราณสถาน แห่งประเทศไทยประกาศในราชกิจจานุเบกษา พบว่า บริเวณพื้นที่โครงการ และพื้นที่ใกล้เคียงในรัศมี 1 กิโลเมตร ไม่พบแหล่งโบราณคดี แหล่งโบราณสถาน หรือสถานที่ที่มีความสำคัญทางประวัติศาสตร์แต่อย่างใด นอกจากนี้ จากการตรวจสอบแหล่งธรรมชาติอันควรอนุรักษ์ ในจังหวัดภูเก็ต ตามมติคณะรัฐมนตรี เมื่อวันที่ 7 พฤศจิกายน 2532 พบว่า บริเวณพื้นที่โครงการ และพื้นที่ใกล้เคียงในรัศมี 1 กิโลเมตร ไม่พบแหล่งธรรมชาติอันควรอนุรักษ์แต่อย่างใด แหล่งธรรมชาติอันควรอนุรักษ์ ในจังหวัดภูเก็ต	(1) ในการจัดพื้นที่สีเขียวให้มีการปลูกไม้ยืนต้นที่ สอดคล้องกับสภาพพื้นที่ในบริเวณพื้นที่ว่างของ โครงการ (2) โครงการได้จัดให้มีพื้นที่สีเขียวคิดเป็นพื้นที่ ทั้งหมด 2,137.00 ตารางเมตร (ร้อยละ 43.51 ของพื้นที่โครงการ) (3) จัดให้มีเจ้าหน้าที่ดูแลรักษาพื้นที่สีเขียวให้มี สภาพน่าดูอยู่เสมอ เพื่อความสวยงามและความ ปลอดภัยของผู้พักอาศัย (4) จัดให้มีรั้วโปร่งบริเวณด้านที่ติดกับแหล่งน้ำโดย มีโครงสร้างด้านบนเป็นรั้วโปร่งทำจากเหล็ก โครงสร้างด้านล่างของรั้วเป็นผนังก้ออิฐบล๊อค ฉาบเรียบ และมีกำแพงป้องกันดินพัง ที่มีความ สูง 1.00 เมตร	-

เดือน กันยายน 2559

(นายสมบัติ อติเศรษฐ์)

กรรมการผู้มีอำนาจลงนาม

บริษัท ภูเก็ตเสิร์ช แอนด์ แอนด์ ดีเวลลอปเมนต์ จำกัด

133/174

เดือน กันยายน 2559

(นางสาวจุฑารัตน์ บุญแก้ว)

ผู้อำนวยการด้านสิ่งแวดล้อม

บริษัท ภูเก็ต เอ็นไวรอนเม้นทอล เซอร์วิส จำกัด



ตารางที่ 3 สรุปผลกระทบสิ่งแวดล้อม มาตรการป้องกันและแก้ไขผลกระทบสิ่งแวดล้อม และมาตรการติดตามตรวจสอบผลกระทบสิ่งแวดล้อม โครงการโรงแรม เซเวน ซีส์ ของ บริษัท ภูเก็ตเสิร์ช แอนด์ แอนด์ ดีเวลลอปเมนต์ จำกัด ระยะดำเนินการ (ต่อ)

องค์ประกอบทาง สิ่งแวดล้อมและคุณค่าต่าง ๆ	ผลกระทบต่อสิ่งแวดล้อมที่สำคัญ	มาตรการป้องกันและแก้ไขผลกระทบ สิ่งแวดล้อม	มาตรการติดตามตรวจสอบ ผลกระทบสิ่งแวดล้อม
4.5 ทัศนียภาพ (ต่อ)	<p>ลักษณะของตัวอาคารวางขนานกับแนวเขตที่ดินของโครงการ โดยรูปทรงของอาคารเมื่อพิจารณาจากสัดส่วนของอาคารที่มีสัดส่วนของความยาวมากกว่าความสูงของอาคาร จึงมองเห็นอาคารมีรูปร่างเป็นสี่เหลี่ยมผืนผ้า และเมื่อพิจารณาถึงความลึกของอาคารประกอบจะเห็นได้ว่าอาคารมีลักษณะมีมวลเป็นรูปสี่เหลี่ยมที่วางในแนวขนานกับแนวเขตที่ดิน สำหรับรูปแบบของอาคารเป็นสถาปัตยกรรมร่วมสมัยแบบใหม่เรียบง่ายทันสมัย เน้นประโยชน์ใช้สอย และการบำรุงรักษาได้สะดวก ทำให้ผู้พักอาศัยได้รับความเป็นส่วนตัว กลุ่มอาคารมีความโปร่ง ไม่แออัด มีการระบายอากาศที่ดี นอกจากนี้ ยังจัดให้มีพื้นที่สีเขียวบริเวณพื้นที่ว่าง ซึ่งจะช่วยเพิ่มความร่มรื่นของพื้นที่ และช่วยลดความกระด้างของโครงสร้างอาคาร และลดผลกระทบต่อทัศนียภาพของผู้สัญจรไปมาได้อีกด้วย</p> <p>ผนังภายนอกของอาคารเป็นผนังก่ออิฐฉาบปูนเรียบ มีการออกแบบอาคารให้มีสีน้ำตาล เพื่อให้กลมกลืนกับสิ่งแวดล้อมโดยรอบ ผนังระเบียงห้องพักมีช่องเปิดบานกระจกกรอบอลูมิเนียมสีดำ ราวระเบียงกันตกทำด้วยกระจกใสมีลักษณะโปร่ง สำหรับวัสดุหลักของโครงการ คือ คอนกรีต กระจก และไม้ ซึ่งเป็นวัสดุที่หาได้ทั่วไปและขนย้ายได้ง่าย</p>		



ตารางที่ 3 สรุปผลกระทบสิ่งแวดล้อม มาตรการป้องกันและแก้ไขผลกระทบสิ่งแวดล้อม และมาตรการติดตามตรวจสอบผลกระทบสิ่งแวดล้อม โครงการโรงแรม เซเวน ซีส์ ของ บริษัท ภูเก็ตเสิร์ช แอนด์ แอนด์ ดีเวลลอปเม้นต์ จำกัด ระยะดำเนินการ (ต่อ)

องค์ประกอบทาง สิ่งแวดล้อมและคุณค่าต่าง ๆ	ผลกระทบต่อสิ่งแวดล้อมที่สำคัญ	มาตรการป้องกันและแก้ไข ผลกระทบสิ่งแวดล้อม	มาตรการติดตามตรวจสอบผลกระทบ สิ่งแวดล้อม
4.5 ทศนิยมภาพ (ต่อ)	<p>การจัดภูมิสถาปัตยกรรมมีทั้งส่วนที่เป็นภูมิทัศน์แข็ง (Hardscape) และภูมิทัศน์นุ่ม (Softscape) โดยแนวคิดการจัดภูมิสถาปัตยกรรมในส่วนของ Hardscape โดยส่วนใหญ่เป็นการตกแต่งพื้นผิวของทางเดิน ส่วนแนวคิดการจัดภูมิสถาปัตยกรรมในส่วนของ Softscape นั้นเน้นการตกแต่งโดยปลูก ไม้ยืนต้นประมาณ 123 ต้น ได้แก่ ต้นมะพร้าว ต้นจิกทะเล ต้นสนประดิพันธ์ และต้นลีลาวดี คิดเป็นพื้นที่ไม้ยืนต้น 1,241 ตารางเมตร</p> <p>ทั้งนี้ โครงการออกแบบให้มีการปลูกไม้ยืนต้นเป็นแนวรั้วด้านที่ติดกับแหล่งน้ำแล้ว ซึ่งจะช่วยลดความกระต้างของโครงสร้างอาคาร และลดผลกระทบต่อทัศนียภาพของผู้สัญจรไปมาได้อีกด้วย อย่างไรก็ตาม โครงการได้ออกแบบให้มีรั้วโปร่งบริเวณด้านที่ติดกับแหล่งน้ำ โดยมีโครงสร้างด้านบนเป็นรั้วโปร่งทำจากเหล็ก โครงสร้างด้านล่างของรั้วเป็นผนังก่ออิฐบล็อกฉาบเรียบ และมีกำแพงป้องกันดินพังที่มีความสูง 1.00 เมตร</p>		



ตารางที่ 3 สรุปผลกระทบสิ่งแวดล้อม มาตรการป้องกันและแก้ไขผลกระทบสิ่งแวดล้อม และมาตรการติดตามตรวจสอบผลกระทบสิ่งแวดล้อม โครงการโรงแรม เซเวน ซีส์ ของ บริษัท ภูเก็ตเสิร์ช แอนด์ แอนด์ ดีเวลลอปเมนต์ จำกัด ระยะดำเนินการ (ต่อ)

องค์ประกอบทาง สิ่งแวดล้อมและคุณค่าต่าง ๆ	ผลกระทบต่อสิ่งแวดล้อมที่สำคัญ	มาตรการป้องกันและแก้ไข ผลกระทบสิ่งแวดล้อม	มาตรการติดตามตรวจสอบผลกระทบ สิ่งแวดล้อม
4.5 ทัศนียภาพ (ต่อ)	โครงการโรงแรม เซเวน ซีส์ เป็นโครงการประกอบกิจการประเภทโรงแรม จำนวน 69 ห้องพัก มีขนาดพื้นที่ใช้สอยรวมกันทุกอาคาร เท่ากับ 4,171.65 ตาราง เมตร ประกอบด้วย อาคารห้องพัก สูง 3 ชั้น จำนวน 2 อาคาร อาคารต้อนรับ ชั้นเดียว จำนวน 1 อาคาร และอาคารห้องพักขะรวมชั้นเดียว จำนวน 1 อาคาร โดยความสูงของอาคาร เมื่อวัดในแนวตั้งจากระดับพื้นดินที่ก่อสร้างขึ้นไปถึงส่วนที่ สูงที่สุดของอาคาร มีระดับความสูง เท่ากับ 11.71 เมตร 11.41 เมตร 5.91 เมตร และ 2.90 เมตร ตามลำดับ และเมื่อพิจารณาสภาพแวดล้อมบริเวณใกล้เคียงในรัศมี 1 กิโลเมตร พบว่า พื้นที่ส่วนใหญ่ใช้ประโยชน์เป็นพื้นที่บริการท่องเที่ยว พื้นที่อยู่ อาศัย และพื้นที่พาณิชยกรรม เมื่อพิจารณาอาคารใกล้เคียงกับพื้นที่โครงการซึ่ง ประกอบด้วย อาคารที่สูง 1-3 ชั้น อยู่ใกล้เคียงกับโครงการ ได้แก่ โครงการ The Shore at KATATHANI เป็นอาคารชั้นเดียว, บ้านอยู่อาศัย เป็นอาคารสูง 3 ชั้น โครงการ HEVEN เป็นอาคารสูง ชั้นเดียว อาคารพาณิชย์ เป็นอาคารสูง 3 ชั้น และ โรงแรม KATA THANI เป็นอาคารสูง 1-3 ชั้น เป็นต้น ดังนั้น ในภาพรวมของอาคาร จึงไม่มีความขัดแย้งกับสภาพแวดล้อมทั้งในด้านการใช้ประโยชน์ที่ดินและ ทัศนียภาพ ดังนั้น การดำเนินโครงการจึงส่งผลกระทบต่อทัศนียภาพอยู่ในระดับต่ำ		

เดือน กันยายน 2559

(นายสมบัติ อติเศรษฐ์)

กรรมการผู้มีอำนาจลงนาม

บริษัท ภูเก็ตเสิร์ช แอนด์ แอนด์ ดีเวลลอปเมนต์ จำกัด

136/174

เดือน กันยายน 2559

(นางสาวจุฑารัตน์ บุญแก้ว)

ผู้อำนวยการด้านสิ่งแวดล้อม

บริษัท ภูเก็ต เอ็นไวรอนเม้นทอล เซอร์วิส จำกัด



ตารางที่ 3 สรุปผลกระทบสิ่งแวดล้อม มาตรการป้องกันและแก้ไขผลกระทบสิ่งแวดล้อม และมาตรการติดตามตรวจสอบผลกระทบสิ่งแวดล้อม โครงการโรงแรม เซเวน ซีส์ ของ บริษัท ภูเก็ตเสิร์ช แอนด์ แอนด์ ดีเวลลอปเมนต์ จำกัด ระยะดำเนินการ (ต่อ)

องค์ประกอบทาง สิ่งแวดล้อมและคุณค่าต่าง ๆ	ผลกระทบต่อสิ่งแวดล้อมที่สำคัญ	มาตรการป้องกันและแก้ไขผลกระทบสิ่งแวดล้อม	มาตรการติดตามตรวจสอบ ผลกระทบสิ่งแวดล้อม
4.6 การบดบังแสงและทิศทาง ลม	<p>(1) การบดบังแสง การจำลองการเกิดเงาของอาคารโครงการในช่วงเวลาต่างๆ ของโครงการต่ออาคารข้างเคียง โดยเริ่มประมวลผลในช่วงเวลา 6.00 น. ถึง 18.00 น. ในช่วง 3 เดือนของปี ได้แก่ เดือนมีนาคม เดือนมิถุนายน และเดือนกันยายน โดยมีรายละเอียดการประเมินดังนี้</p> <p>(2) การบดบังทิศทางลม จากข้อมูลสถิติภูมิอากาศในคาบ 30 ปี ของสถานีตรวจอากาศสนามบินภูเก็ต ในคาบ 30 ปี ระหว่างปี พ.ศ. 2524-2553 (กรมอุตุนิยมวิทยา, 2556) แสดงดังตารางที่ 4-36 พบว่า ทิศทางลมส่วนใหญ่พัดมาจากทางทิศตะวันออกและตะวันตก ส่วนลมทางทิศตะวันตกเฉียงเหนือมีเพียงช่วงสั้นๆ ในช่วงฤดูร้อน ซึ่งเป็นไปตามฤดูกาล ความเร็วลมเฉลี่ยมีไม่มากนัก</p>	<p>(1) โครงการจะมีการแจ้งให้กับผู้ที่อยู่บริเวณใกล้เคียงหรือผู้ที่ได้รับผลกระทบทราบว่าหากในกรณีที่ได้รับผลกระทบจากการบดบังทิศทางแสงแดดและทิศทางลมสามารถแจ้งหรือหารือกับโครงการในการแก้ไขผลกระทบดังกล่าว ซึ่งสามารถแจ้งได้ตั้งแต่การก่อสร้างอาคารแล้วเสร็จจนถึงภายหลังจากการเปิดดำเนินการแล้วเป็นเวลา 1 ปี</p> <p>(2) หากโครงการส่งผลกระทบด้านการบดบังทิศทางแสงแดดและทิศทางลมต่อบ้านอยู่อาศัย ที่อยู่บริเวณโดยรอบโครงการ ในกรณีที่ทั้ง 2 ฝ่ายหาข้อตกลงกันไม่ได้ให้ใช้ลักษณะไตรภาคีเพื่อเจรจาหาข้อตกลงกัน ประกอบด้วย ผู้ได้รับผลกระทบ ผู้ก่อให้เกิดผลกระทบ (บริษัท ภูเก็ตเสิร์ช แอนด์ แอนด์ ดีเวลลอปเมนต์ จำกัด) และคนกลาง คือ หน่วยงานท้องถิ่น (เทศบาลตำบลกะรน)</p>	-



ตารางที่ 5 สรุปมาตรการติดตามตรวจสอบผลกระทบสิ่งแวดล้อมของโครงการโรงแรม เซเวน ซีส์ ช่วงดำเนินการ (ต่อ)

ดัชนีคุณภาพสิ่งแวดล้อม	บริเวณที่ตรวจสอบ	พารามิเตอร์	วิธีการตรวจสอบ	ความถี่ในการตรวจวัด	ผู้รับผิดชอบดำเนินการ
10. สระว่ายน้ำ	- สระว่ายน้ำของโครงการ	<ul style="list-style-type: none"> - ความเป็นกรดต่าง - คลอรีนอิสระคงเหลือ - คลอรีนที่รวมกับสารอื่น - โคลิฟอร์มแบคทีเรียทั้งหมด - ฟีคอลโคลิฟอร์ม - ค่าความเป็นด่าง - ความกระด้าง 	<ul style="list-style-type: none"> - วิธี pH meter - วิธี DPD colorimetric method - วิธี DPD colorimetric method - วิธี Multiple Tube Fermentation Technique (MPN) - วิธี Fecal Coliform Test (EC Medium) - วิธี Titration Method - วิธี EDTA Titrimetric Method 	<ul style="list-style-type: none"> - วันละ 2 ครั้ง ก่อนเปิดและหลังเปิดบริการตลอดระยะเวลาดำเนินการ - วันละ 2 ครั้ง ก่อนเปิดและหลังเปิดบริการตลอดระยะเวลาดำเนินการ - วันละ 2 ครั้ง ก่อนเปิดและหลังเปิดบริการตลอดระยะเวลาดำเนินการ - ทุกเดือน ตลอดระยะเวลาดำเนินการ - ทุกเดือน ตลอดระยะเวลาดำเนินการ - ทุก 1 ปี ตลอดระยะเวลาดำเนินการ - ทุก 1 ปี ตลอดระยะเวลาดำเนินการ 	<ul style="list-style-type: none"> - บริษัท ภูเก็ตเสิร์ช แอนด์ แอนด์ ดีเวลลอปเม้นท์ จำกัด - บริษัท ภูเก็ตเสิร์ช แอนด์ แอนด์ ดีเวลลอปเม้นท์ จำกัด - บริษัท ภูเก็ตเสิร์ช แอนด์ แอนด์ ดีเวลลอปเม้นท์ จำกัด - บริษัท ภูเก็ตเสิร์ช แอนด์ แอนด์ ดีเวลลอปเม้นท์ จำกัด - บริษัท ภูเก็ตเสิร์ช แอนด์ แอนด์ ดีเวลลอปเม้นท์ จำกัด - บริษัท ภูเก็ตเสิร์ช แอนด์ แอนด์ ดีเวลลอปเม้นท์ จำกัด - บริษัท ภูเก็ตเสิร์ช แอนด์ แอนด์ ดีเวลลอปเม้นท์ จำกัด

เดือน กันยายน 2559

(นายสมบัติ อติเศรษฐ์)

กรรมการผู้มีอำนาจลงนาม

บริษัท ภูเก็ตเสิร์ช แอนด์ แอนด์ ดีเวลลอปเม้นท์ จำกัด

154/174

เดือน กันยายน 2559

(นางสาวจุฑารัตน์ บุญแก้ว)

ผู้อำนวยการด้านสิ่งแวดล้อม

บริษัท ภูเก็ต เอ็นไวรอนเม้นทอล เซอร์วิส จำกัด

ตารางที่ 5 สรุปมาตรการติดตามตรวจสอบผลกระทบสิ่งแวดล้อมของโครงการโรงแรม เซเวน ซีส์ ช่วงดำเนินการ (ต่อ)

ดัชนีคุณภาพสิ่งแวดล้อม	บริเวณที่ตรวจสอบ	พารามิเตอร์	วิธีการตรวจสอบ	ความถี่ในการตรวจวัด	ผู้รับผิดชอบดำเนินการ
10. สระว่ายน้ำ (ต่อ)	- สระว่ายน้ำของโครงการ	- กรดไฮยานูริก - คลอไรต์ - แอมโมเนีย - ไนเตรท - จุลลินทรีย์หรือตัวบ่งชี้ทำให้เกิดโรค (<i>Escherichia coli</i> , <i>Staphylococcus aureus</i> , <i>Pseudomonas aeruginosa</i>)	- วิธี High Performance Liquid Chromatography (HPLC) - วิธี Argentometric Method - วิธี Preliminary Distillation Step and Colorimetric Method - วิธี Cadmium Reduction Method - วิธี Modified Multiple-Tube Procedure และวิธี Multiple-Tube Technique	- ทุก 1 ปี ตลอดระยะเวลาดำเนินการ - ทุก 1 ปี ตลอดระยะเวลาดำเนินการ - ทุก 1 ปี ตลอดระยะเวลาดำเนินการ - ทุก 1 ปี ตลอดระยะเวลาดำเนินการ - ทุก 1 ปี ตลอดระยะเวลาดำเนินการ	- บริษัท ภูเก็ตเสิร์ช แอนด์ แอนด์ ดีเวลลอปเม้นท์ จำกัด - บริษัท ภูเก็ตเสิร์ช แอนด์ แอนด์ ดีเวลลอปเม้นท์ จำกัด - บริษัท ภูเก็ตเสิร์ช แอนด์ แอนด์ ดีเวลลอปเม้นท์ จำกัด - บริษัท ภูเก็ตเสิร์ช แอนด์ แอนด์ ดีเวลลอปเม้นท์ จำกัด - บริษัท ภูเก็ตเสิร์ช แอนด์ แอนด์ ดีเวลลอปเม้นท์ จำกัด



ตารางที่ 5 สรุปมาตรการติดตามตรวจสอบผลกระทบสิ่งแวดล้อมของโครงการโรงแรม เซเวน ซีส์ กระตะ ช่วงดำเนินการ (ต่อ)

ดัชนีคุณภาพสิ่งแวดล้อม	บริเวณที่ตรวจสอบ	พารามิเตอร์	วิธีการตรวจสอบ	ความถี่ในการตรวจวัด	ผู้รับผิดชอบดำเนินการ
10. สระว่ายน้ำ (ต่อ)	- บริเวณสระว่ายน้ำในโครงการ	<ul style="list-style-type: none"> - เจ้าหน้าที่ความปลอดภัยประจำสระว่ายน้ำ (Life guard) โดยอยู่ประจำสระว่ายน้ำตลอดเวลาที่เปิดบริการ - อุปกรณ์ช่วยชีวิต เช่น โฟมช่วยชีวิต ห่วงชูชีพ และไม้ช่วยชีวิต เป็นต้น - สภาพพื้นผิวทางเดินรอบสระว่ายน้ำ และพื้นผิวใต้สระว่ายน้ำ - ขอบสระและทางเดินสระว่ายน้ำ - ป้ายแสดงกฎข้อปฏิบัติสำหรับผู้ใช้สระว่ายน้ำ - อุปกรณ์ไฟฟ้าและไฟฟ้าส่องสว่างบริเวณสระว่ายน้ำและทางเดินรอบสระว่ายน้ำ 	<ul style="list-style-type: none"> - การจัดบันทึกการปฏิบัติงานของเจ้าหน้าที่ - การตรวจนับจำนวนและตรวจสอบสภาพการใช้งาน - ตรวจสอบสภาพพื้นผิวทางเดินรอบสระว่ายน้ำ และพื้นผิวใต้สระว่ายน้ำ หากมีรอยแตกหรือชำรุดให้ซ่อมแซมทันที - ตรวจสอบไม่ให้มีน้ำขัง - ตรวจสอบให้มีสภาพดีไม่ลื่น - ตรวจสอบสภาพการใช้งานหากชำรุดให้แก้ไขทันที 	<ul style="list-style-type: none"> - ทุกวัน ตลอดระยะเวลาดำเนินการ - ทุกวัน ตลอดระยะเวลาดำเนินการ - ทุกวัน ตลอดระยะเวลาดำเนินการ - ทุกวัน ตลอดระยะเวลาดำเนินการ - ทุกวัน ตลอดระยะเวลาดำเนินการ - ทุกวัน ตลอดระยะเวลาดำเนินการ 	<ul style="list-style-type: none"> - บริษัท ภูเก็ตเสิร์ช แอนด์ แอนด์ ดีเวลลอปเม้นท์ จำกัด - บริษัท ภูเก็ตเสิร์ช แอนด์ แอนด์ ดีเวลลอปเม้นท์ จำกัด - บริษัท ภูเก็ตเสิร์ช แอนด์ แอนด์ ดีเวลลอปเม้นท์ จำกัด - บริษัท ภูเก็ตเสิร์ช แอนด์ แอนด์ ดีเวลลอปเม้นท์ จำกัด - บริษัท ภูเก็ตเสิร์ช แอนด์ แอนด์ ดีเวลลอปเม้นท์ จำกัด - บริษัท ภูเก็ตเสิร์ช แอนด์ แอนด์ ดีเวลลอปเม้นท์ จำกัด



ภาคผนวกที่ 2

ผลการติดตามตรวจสอบคุณภาพสิ่งแวดล้อม

ภาคผนวกที่ 2.1

ผลการตรวจวิเคราะห์คุณภาพน้ำผ่านการบำบัด (EFFLUENT)



TEST REPORT

CUSTOMER : บริษัท กูเกิ้ลเสิร์ช แลนด์ แอนด์ ดีเวลลอปเม้นท์ จำกัด ADDRESS : 62/4 ถนนเร็นญา
SAMPLING SOURCE : โรงแรม เซเวน ซีส์ ตำบลตลาดเหนือ อำเภอเมืองภูเก็ต จังหวัดภูเก็ต 83000
SAMPLING DATE : 12/07/2025 SAMPLE NO. : 6807-596
SAMPLING CONDITION : Wastewater Treatment SAMPLING TIME : 09.48 AM
SAMPLING METHOD : GRAB SAMPLING BY : STC
TESTED DATE : 12/07/2025-13/08/2025 (MS. JUTAPORN JUTAMAST ว-176-จ-0006)
FILE NAME : โรงแรม เซเวน ซีส์ RECEIVED DATE : 12/07/2025
REPORTED DATE : 16/08/2025

PARAMETER	UNIT	METHOD	EFFLUENT	STANDARD
pH at 25.0 °C	-	Electrometric Method	7.47	5.5 - 9.0
BOD ₅	mg/L	5-Day BOD Test, Azide modification Method	13.0	≤ 40
Total Suspended Solids	mg/L	Dried at 103-105 °C	11.0	≤ 50
Total Kjeldahl Nitrogen	mg/L	Macro-Kjeldahl, Titrimetric Method	25.62	≤ 40
Total Dissolved Solids	mg/L	Dried at 180 °C	508	≤ 1,300
Sulfide	mg/L as S ²⁻	Iodometric Method	0.80	≤ 1

PHYSICAL APPEARANCE 1. Sample : turbid, brown SS 2. Container : normal [PE 2.0 L (2 bottles)]

STANDARD ประกาศกระทรวงทรัพยากรธรรมชาติและสิ่งแวดล้อม พ.ศ. 2567
เรื่อง กำหนดมาตรฐานควบคุมการระบายน้ำทิ้งจากอาคาร บางประเภท และบางขนาด (ประเภท ค.)

THIS REPORT SHALL NOT REPRODUCED EXCEPT IN FULL WITHOUT THE WRITTEN APPROVAL LABORATORY



TEST REPORT

CUSTOMER : บริษัท ภูเก็ตเสิร์ช แอนด์ แอนัลลิติคอลโซลูชัน จำกัด ADDRESS : 62/4 ถนนรัชฎา
SAMPLING SOURCE : โรงแรม เซเวน ซีส์ ตำบลตลาดเหนือ อำเภอเมืองภูเก็ต จังหวัดภูเก็ต 83000
SAMPLING DATE : 12/07/2025 SAMPLE NO. : 6807-596
SAMPLING CONDITION : Wastewater Treatment SAMPLING TIME : 09.48 AM
SAMPLING METHOD : GRAB SAMPLING BY : STC
TESTED DATE : 12/07/2025-13/08/2025 (MS. JUTAPORN JUTAMAST)
FILE NAME : โรงแรม เซเวน ซีส์ RECEIVED DATE : 12/07/2025
REPORTED DATE : 16/08/2025

PARAMETER	UNIT	METHOD	EFFLUENT	STANDARD
Grease & Oil	mg/L	Liquid-Liquid, Partition-Gravimetric Method	ND	≤ 20
Settleable Solids	mL/L	Volumetric Method	ND	-

PHYSICAL APPEARANCE 1. Sample : turbid, brown SS 2. Container : normal [PE 2.0 L]

STANDARD ประกาศกระทรวงทรัพยากรธรรมชาติและสิ่งแวดล้อม พ.ศ. 2567
เรื่อง กำหนดมาตรฐานควบคุมการระบายน้ำทิ้งจากอาคาร บางประเภท และบางชนิด (ประเภท ค.)

REMARK 1) ND = Not Detected (ตรวจวัดไม่พบโดยวิธีทางห้องปฏิบัติการ)

THIS REPORT SHALL NOT REPRODUCED EXCEPT IN FULL WITHOUT THE WRITTEN APPROVAL LABORATORY



TEST REPORT

CUSTOMER : บริษัท กู๊ดเลิฟ แอนด์ ดีเวลอปเม้นท์ จำกัด ADDRESS : 62/4 ถนนรัชฎา
SAMPLING SOURCE : โรงแรม เซเว่น ซิตี ตำบลตลาดเหนือ อำเภอเมืองภูเก็ต จังหวัดภูเก็ต 83000
SAMPLING DATE : 09/08/2025 SAMPLE NO. : 6808-0412
SAMPLING CONDITION : Wastewater Treatment SAMPLING TIME : 09.58 AM
SAMPLING METHOD : GRAB SAMPLING BY : STC
TESTED DATE : 09/08/2025-03/09/2025 (MS. JUTAPORN JUTAMAST ว-176-จ-0006)
FILE NAME : โรงแรม เซเว่น ซิตี RECEIVED DATE : 09/08/2025
REPORTED DATE : 04/09/2025

PARAMETER	UNIT	METHOD	EFFLUENT	STANDARD
pH at 25.0 °C	-	Electrometric Method	7.88	5.5 - 9.0
BOD ₅	mg/L	5-Day BOD Test, Azide modification Method	2.0	≤ 40
Total Suspended Solids	mg/L	Dried at 103-105 °C (Part 2540D)	18	≤ 50
Total Dissolved Solids	mg/L	Dried at 180 °C (Part 2540C)	492	≤ 1,300
Total Kjeldahl Nitrogen	mg/L	Macro-Kjeldahl, Titrimetric Method	34.79	≤ 40

PHYSICAL APPEARANCE 1. Sample : turbid, brown SS 2. Container : normal [PE 2.0 L (2 bottles), G 0.5 L]

STANDARD ประกาศกระทรวงทรัพยากรธรรมชาติและสิ่งแวดล้อม พ.ศ. 2567

เรื่อง กำหนดมาตรฐานควบคุมการระบายน้ำทิ้งจากอาคาร บางประเภท และบางขนาด (ประเภท ก.)

REMARK 1) Standard Methods for the Examination of Water and Wastewater, APHA, AWWA & WEF, 24th ed., 2023



TEST REPORT

CUSTOMER : บริษัท ภูเก็ตเสิร์ช แอนด์ คอสโวลอปเม้นต์ จำกัด ADDRESS : 62/4 ถนนรัชฎา
SAMPLING SOURCE : โรงแรม เซเว่น ซีตี้ ตำบลตลาดเหนือ อำเภอเมืองภูเก็ต จังหวัดภูเก็ต 83000
SAMPLING DATE : 09/08/2025 SAMPLE NO. : 6808-0412
SAMPLING CONDITION : Wastewater Treatment SAMPLING TIME : 09.58 AM
SAMPLING METHOD : GRAB SAMPLING BY : STC
TESTED DATE : 09/08/2025-03/09/2025 (MS. JUTAPORN JUTAMAST)
FILE NAME : โรงแรม เซเว่น ซีตี้ RECEIVED DATE : 09/08/2025
REPORTED DATE : 04/09/2025

PARAMETER	UNIT	METHOD	EFFLUENT	STANDARD
Grease & Oil	mg/L	Liquid-Liquid, Partition-Gravimetric Method	ND	≤ 20
Sulfide	mg/L as S ²⁻	Iodometric Method	0.13	≤ 1
Settleable Solids	mL/L	Volumetric Method	ND	-

PHYSICAL APPEARANCE 1. Sample : turbid, brown SS 2. Container : normal [PE 2.0 L (2 bottles), G 0.5 L]

STANDARD ประกาศกระทรวงทรัพยากรธรรมชาติและสิ่งแวดล้อม พ.ศ. 2567
เรื่อง กำหนดมาตรฐานควบคุมการระบายน้ำทิ้งจากอาคาร บางประเภท และบางขนาด (ประเภท ก.)

REMARK 1) Standard Methods for the Examination of Water and Wastewater, APHA, AWWA & WEF, 24th ed., 2023
2) ND = Not Detected (ตรวจวัดไม่พบ โดยวิธีทางห้องปฏิบัติการ)



TEST REPORT

CUSTOMER : บริษัท กู๊ดทีร์ส แลนด์ แอนด์ ดีเวลลอปเม้นท์ จำกัด
ADDRESS : 62/4 ถนนรัชฎา ตำบลตลาดเหนือ อำเภอเมืองภูเก็ต จังหวัดภูเก็ต 83000
SAMPLING SOURCE : โรงแรม เซเว่น ซีส์
SAMPLING DATE : 12/09/2025
SAMPLING CONDITION : Wastewater Treatment
SAMPLING METHOD : GRAB
TESTED DATE : 12-22/09/2025
FILE NAME : โรงแรม เซเว่น ซีส์

SAMPLE NO. : 6809-0602
SAMPLING TIME : 10.32 AM
SAMPLING BY : STC
(MS. JUTAPORN JUTAMAST 9-176-0-0006)
RECEIVED DATE : 12/09/2025
REPORTED DATE : 24/09/2025

PARAMETER	UNIT	METHOD	EFFLUENT	STANDARD
pH at 25.0 °C	-	Electrometric Method	7.20	5.5 - 9.0
BOD ₅	mg/L	5-Day BOD Test, Azide modification Method	2.0	≤ 40
Total Suspended Solids	mg/L	Dried at 103-105 °C (Part 2540D)	5	≤ 50
Total Dissolved Solids	mg/L	Dried at 180 °C (Part 2540C)	626	≤ 1,300
Total Kjeldahl Nitrogen	mg/L	Macro-Kjeldahl, Titrimetric Method	24.78	≤ 40

PHYSICAL APPEARANCE 1. Sample : turbid, brown SS

2. Container : normal [PE 2.0 L (2 bottles), G 0.5 L]

STANDARD ประกาศกระทรวงทรัพยากรธรรมชาติและสิ่งแวดล้อม พ.ศ. 2567

เรื่อง กำหนดมาตรฐานควบคุมการระบายน้ำทิ้งจากอาคาร บางประเภท และบางขนาด (ประเภท ก.)

REMARK 1) Standard Methods for the Examination of Water and Wastewater, APHA, AWWA & WEF, 24th ed., 2023



TEST REPORT

CUSTOMER : บริษัท กู๊ดเลิฟส์ แลนด์ แอนด์ ดีเวลลอปเม้นท์ จำกัด
ADDRESS : 62/4 ถนนรัชฎา ตำบลตลาดเหนือ อำเภอเมืองภูเก็ต จังหวัดภูเก็ต 83000
SAMPLING SOURCE : โรงแรม เซว่น ซีส์
SAMPLING DATE : 12/09/2025
SAMPLING CONDITION : Wastewater Treatment
SAMPLING METHOD : GRAB
TESTED DATE : 12-22/09/2025
FILE NAME : โรงแรม เซว่น ซีส์

SAMPLE NO. : 6809-0602
SAMPLING TIME : 10.32 AM
SAMPLING BY : STC
(MS. JUTAPORN JUTAMAST)
RECEIVED DATE : 12/09/2025
REPORTED DATE : 24/09/2025

PARAMETER	UNIT	METHOD	EFFLUENT	STANDARD
Grease & Oil	mg/L	Liquid-Liquid, Partition-Gravimetric Method	ND	≤ 20
Sulfide	mg/L as S ²⁻	Iodometric Method	ND	≤ 1
Settleable Solids	mL/L	Volumetric Method	ND	-

PHYSICAL APPEARANCE 1. Sample : turbid, brown SS

2. Container : normal [PE 2.0 L (2 bottles), G 0.5 L]

STANDARD ประกาศกระทรวงทรัพยากรธรรมชาติและสิ่งแวดล้อม พ.ศ. 2567

เรื่อง กำหนดมาตรฐานควบคุมการระบายน้ำทิ้งจากอาคาร บางประเภท และขนาด (ประเภท ค.)

REMARK

1) Standard Methods for the Examination of Water and Wastewater, APHA, AWWA & WEF, 24th ed., 2023

2) ND = Not Detected (ตรวจวัดไม่พบโดยวิธีทางห้องปฏิบัติการ)

THIS REPORT SHALL NOT REPRODUCED EXCEPT IN FULL WITHOUT THE WRITTEN APPROVAL LABORATORY



TEST REPORT

CUSTOMER : บริษัท ภูเก็ตแอร์ แอนด์ ดีเวลอปเม้นท์ จำกัด
ADDRESS : 62/4 ถนนรัชฎา ตำบลตลาดเหนือ อำเภอเมืองภูเก็ต จังหวัดภูเก็ต 83000
SAMPLING SOURCE : โรงแรม เซเว่น ซีส์ SAMPLE NO. : 6810-0362
SAMPLING DATE : 10/10/2025 SAMPLING TIME : 10.55 AM
SAMPLING CONDITION : Wastewater Treatment SAMPLING BY : STC
SAMPLING METHOD : GRAB (MS. JUTAPORN JUTAMAST 7-176-0-0066)
TESTED DATE : 10-22/10/2025 RECEIVED DATE : 10/10/2025
FILE NAME : โรงแรม เซเว่น ซีส์ REPORTED DATE : 24/10/2025

PARAMETER	UNIT	METHOD	EFFLUENT	STANDARD
pH at 25.0 °C	-	Electrometric Method	6.86	5.5 - 9.0
BOD ₅	mg/L	5-Day BOD Test, Azide modification Method	2.0	≤ 40
Total Suspended Solids	mg/L	Dried at 103-105 °C (Part 2540D)	7	≤ 50
Total Dissolved Solids	mg/L	Dried at 180 °C (Part 2540C)	434	≤ 1,300
Total Kjeldahl Nitrogen	mg/L	Macro-Kjeldahl, Titrimetric Method	32.20	≤ 40

PHYSICAL APPEARANCE 1. Sample : turbid, brown SS
2. Container : normal [PE 2.0 L (2 bottles), G 0.5 L]

STANDARD ประกาศกระทรวงทรัพยากรธรรมชาติและสิ่งแวดล้อม พ.ศ. 2567
เรื่อง กำหนดมาตรฐานควบคุมการระบายน้ำทิ้งจากอาคาร บางประเภท และบางขนาด (ประเภท ค.)

REMARK 1) Standard Methods for the Examination of Water and Wastewater, APHA, AWWA & WEF, 24th ed., 2023

THIS REPORT SHALL NOT REPRODUCED EXCEPT IN FULL WITHOUT THE WRITTEN PERMISSION OF THE CONSULTANT



บริษัท เซ้าเทิร์นไทยคอนซัลติ้ง จำกัด

SOUTHERN THAI CONSULTING CO.,LTD.

59/45 Moo 5 Srisoontorn, Talang, Phuket 83110 Tel. 0-7661-7668-9 Fax : 0-7661-7670

Request No. 6810-0159

Report No. W 6810-0203

TEST REPORT

CUSTOMER : บริษัท กู๊ดแอนด์โฮมโฮมส์ จำกัด
ADDRESS : 62/4 ถนนรัชฎา ตำบลตลาดเหนือ อำเภอเมืองภูเก็ต จังหวัดภูเก็ต 83000
SAMPLING SOURCE : โรงแรม เซว่น ซีส์
SAMPLING DATE : 10/10/2025
SAMPLING CONDITION : Wastewater Treatment
SAMPLING METHOD : GRAB (MS. JUTAPORN JUTAMAST)
TESTED DATE : 10-22/10/2025
FILE NAME : โรงแรม เซว่น ซีส์
SAMPLE NO. : 6810-0562
SAMPLING TIME : 10.55 AM
SAMPLING BY : STC
RECEIVED DATE : 10/10/2025
REPORTED DATE : 24/10/2025

PARAMETER	UNIT	METHOD	EFFLUENT	STANDARD
Grease & Oil	mg/L	Liquid-Liquid, Partition-Gravimetric Method	ND	≤ 20
Sulfide	mg/L as S ²⁻	Iodometric Method	0.13	≤ 1
Settleable Solids	mL/L	Volumetric Method	ND	-

PHYSICAL APPEARANCE 1. Sample : turbid, brown SS

2. Container : normal [PE 2.0 L (2 bottles), G 0.5 L]

STANDARD ประกาศกระทรวงทรัพยากรธรรมชาติและสิ่งแวดล้อม พ.ศ. 2567

เรื่อง กำหนดมาตรฐานควบคุมการระบายน้ำทิ้งจากอาคาร บางประเภท และบางขนาด (ประเภท ค.)

REMARK

1) Standard Methods for the Examination of Water and Wastewater, APHA, AWWA & WEF, 24th ed., 2023

2) ND = Not Detected (ตรวจวัดไม่พบโดยวิธีทางห้องปฏิบัติการ)

THIS REPORT SHALL NOT REPRODUCED EXCEPT IN FULL WITHOUT THE WRITTEN APPROVAL LABORATORY



TEST REPORT

CUSTOMER : บริษัท กู๊ดทีเรียซ์ เกลนซ์ แอนด์ ดีเวลอปเม้นท์ จำกัด
ADDRESS : 62/4 ถนนรัชฎา ตำบลตลาดเหนือ อำเภอเมืองภูเก็ต จังหวัดภูเก็ต 83000
SAMPLING SOURCE³ : โรงแรม เซเวน ซีส์ SAMPLE NO. : 6811-0374
SAMPLING DATE³ : 08/11/2025 SAMPLING TIME³ : 10.03 AM
SAMPLING CONDITION : Wastewater Treatment SAMPLING BY³ : STC
SAMPLING METHOD³ : GRAB (MS. JUTAPORN JUTAMAST 9-176-0-0006)
TESTED DATE : 08-22/11/2025 RECEIVED DATE : 08/11/2025
FILE NAME : โรงแรม เซเวน ซีส์ REPORTED DATE : 24/11/2025

PARAMETER	UNIT	METHOD	EFFLUENT	STANDARD
pH at 25 °C ¹	-	Electrometric Method	7.72	5.5 - 9.0
BOD ₅ ¹	mg/L	5-Day BOD Test, Azide modification Method	8.0	≤ 40
Total Suspended Solids	mg/L	Dried at 103-105 °C (Part 2540D)	10	≤ 50
Total Dissolved Solids	mg/L	Dried at 180 °C (Part 2540C)	418	≤ 1,300
Total Kjeldahl Nitrogen ¹	mg/L	Macro-Kjeldahl, Titrimetric Method	25.55	≤ 40

PHYSICAL APPEARANCE
1. Sample : turbid, brown SS
2. Container : normal [PE 2.0 L (2 bottles), G 0.5 L]

STANDARD
ประกาศกระทรวงทรัพยากรธรรมชาติและสิ่งแวดล้อม พ.ศ. 2567
เรื่อง กำหนดมาตรฐานควบคุมการระบายน้ำทิ้งจากอาคาร บางประเภท และบางขนาด (ประเภท ก.)

ANALYSIS METHOD
Standard Methods for the Examination of Water and Wastewater, APHA, AWWA, WEF, 24th edition, 2023

REMARK
1. ¹ : Out of accredited scope by TISI (ISO/IEC 17025:2017)
2. ² : Out of accredited scope of private analysis laboratories 2-176
3. ³ : Information received from customer



TEST REPORT

CUSTOMER : บริษัท ภูเก็ตสตีล เบลนด์ แอนด์ ดีเวลอปเม้นท์ จำกัด
ADDRESS : 62/4 ถนนรัชฎา ตำบลตลาดเหนือ อำเภอเมืองภูเก็ต จังหวัดภูเก็ต 83000
SAMPLING SOURCE³ : โรงแรม เซว่น ซีส์ SAMPLE NO. : 6811-0374
SAMPLING DATE³ : 08/11/2025 SAMPLING TIME³ : 10.03 AM
SAMPLING CONDITION : Wastewater Treatment SAMPLING BY³ : SFC
SAMPLING METHOD³ : GRAB (MS. JUTAPORN JUTAMAST)
TESTED DATE : 08-22/11/2025 RECEIVED DATE : 08/11/2025
FILE NAME : โรงแรม เซว่น ซีส์ REPORTED DATE : 24/11/2025

PARAMETER	UNIT	METHOD	EFFLUENT	STANDARD
Grease & Oil ¹	mg/L	Liquid-Liquid, Partition-Gravimetric Method	ND	≤ 20
Sulfide ¹	mg/L as S ²⁻	Iodometric Method	ND	≤ 1
Settleable Solids ^{1,2}	mL/L	Volumetric Method	ND	-

PHYSICAL APPEARANCE 1. Sample : turbid, brown SS

2. Container : normal [PE 2.0 L (2 bottles), G 0.5 L]

STANDARD ประกาศกระทรวงทรัพยากรธรรมชาติและสิ่งแวดล้อม พ.ศ. 2567

เรื่อง กำหนดมาตรฐานควบคุมการระบายน้ำทิ้งจากอาคาร บางประเภท และบางชนิด (ประเภห ค.)

ANALYSIS METHOD Standard Methods for the Examination of Water and Wastewater, APHA, AWWA, WEF, 24th edition, 2023

REMARK

1. ¹ : Out of accredited scope by TISI (ISO/IEC 17025:2017)

2. ² : Out of accredited scope of private analysis laboratories 2-176

3. ³ : Information received from customer

4. ND = Not Detected (ตรวจวัดไม่พบโดยวิธีทางห้องปฏิบัติการ)



TEST REPORT

CUSTOMER	: บริษัท กู๊ดแอนด์ไลฟ์สไตล์ จำกัด		
ADDRESS	: 62/4 ถนนรัชฎา ตำบลตลาดเหนือ อำเภอเมืองภูเก็ต จังหวัดภูเก็ต 83000		
SAMPLING SOURCE ^{/3}	: โรงแรม เซเว่น ซิส	SAMPLE NO.	: 6812-0332
SAMPLING DATE ^{/3}	: 06/12/2025	SAMPLING TIME ^{/3}	: 10.57 AM
SAMPLING CONDITION	: Wastewater Treatment	SAMPLING BY ^{/3}	: STC
SAMPLING METHOD ^{/3}	: GRAB	(MS. JUTAPORN JUTAMAST 3-176-จ-0006)	
TESTED DATE	: 06-17/12/2025	RECEIVED DATE	: 06/12/2025
FILE NAME	: โรงแรม เซเว่น ซิส	REPORTED DATE	: 18/12/2025

PARAMETER	UNIT	METHOD	EFFLUENT	STANDARD
pH at 25 °C ^{/1}	-	Electrometric Method	7.92	5.5 - 9.0
BOD ₅ ^{/1}	mg/L	5-Day BOD Test,	18.0	≤ 40
		Azide modification Method		
Total Suspended Solids	mg/L	Dried at 103-105 °C (Part 2540D)	23	≤ 50
Total Dissolved Solids	mg/L	Dried at 180 °C (Part 2540C)	552	≤ 1,300
Total Kjeldahl Nitrogen ^{/1}	mg/L	Macro-Kjeldahl, Titrimetric Method	30.80	≤ 40

PHYSICAL APPEARANCE

1. Sample : turbid, brown SS.
2. Container : normal [PE 2.0 L (2 bottles), G 0.5 L]

STANDARD

ประกาศกระทรวงทรัพยากรธรรมชาติและสิ่งแวดล้อม พ.ศ. 2567
เรื่อง กำหนดมาตรฐานควบคุมการระบายน้ำทิ้งจากอาคาร บางประเภท และบางขนาด (ประเภท ค.)

ANALYSIS METHOD

Standard Methods for the Examination of Water and Wastewater, APHA, AWWA, WEF, 24th edition, 2023

REMARK

- 1.^{/1} : Out of accredited scope by TISI (ISO/IEC 17025:2017)
- 2.^{/2} : Out of accredited scope of private analysis laboratories 3-176
- 3.^{/3} : Information received from customer



บริษัท เซ้าเทิร์นไทยคอนซัลติ้ง จำกัด
SOUTHERN THAI CONSULTING CO.,LTD.

59/45 Moo 5 Srisoontorn, Talang, Phuket 83110 Tel. 0-7661-7663-9 Fax : 0-7661-7670

Request No. 0812-0081

Report No. W 6812-0154

TEST REPORT

CUSTOMER : บริษัท ภูเก็ตเคิร์ซ แลนด์ แอนด์ ดีเวลลอปเม้นท์ จำกัด
ADDRESS : 62/4 ถนนรัชฎา ตำบลตลาดเหนือ อำเภอเมืองภูเก็ต จังหวัดภูเก็ต 83000
SAMPLING SOURCE¹³ : โรงแรม เซเว่น ซีส์ SAMPLE NO. : 6812-0332
SAMPLING DATE¹³ : 06/12/2025 SAMPLING TIME³ : 10.57 AM
SAMPLING CONDITION : Wastewater Treatment SAMPLING BY¹³ : STC
SAMPLING METHOD¹³ : GRAB (MS. JUTAPORN JUTAMAST)
TESTED DATE : 06-17/12/2025 RECEIVED DATE : 06/12/2025
FILE NAME : โรงแรม เซเว่น ซีส์ REPORTED DATE : 18/12/2025

PARAMETER	UNIT	METHOD	EFFLUENT	STANDARD
Grease & Oil ¹¹	mg/L	Liquid-Liquid, Partition-Gravimetric Method	1.0	≤ 20
Sulfide ¹¹	mg/L as S ²⁻	Iodometric Method	0.47	≤ 1
Settleable Solids ^{11/12}	mL/L	Volumetric Method	ND	-

PHYSICAL APPEARANCE 1. Sample : turbid, brown SS

2. Container : normal [PE 2.0 L (2 bottles), G 0.5 L]

STANDARD ประกาศกระทรวงทรัพยากรธรรมชาติและสิ่งแวดล้อม พ.ศ. 2567

เรื่อง กำหนดมาตรฐานควบคุมการระบายน้ำทิ้งจากอาคาร บางประเภท และบางขนาด (ประเภท ค.)

ANALYSIS METHOD Standard Methods for the Examination of Water and Wastewater, APHA, AWWA, WEF, 24th edition, 2023

REMARK

1. ¹¹ : Out of accredited scope by TISI (ISO/IEC 17025:2017)

2. ¹² : Out of accredited scope of private analysis laboratories 2-176

3. ¹³ : Information received from customer

4. ND = Not Detected (ตรวจวัดไม่พบโดยวิธีทางห้องปฏิบัติการ)

ภาคผนวกที่ 2.2

ผลการตรวจวิเคราะห์คุณภาพน้ำสระว่ายน้ำ (SWIMMING POOL)



บริษัท เซ้าเทิร์นไทยคอนซัลติ้ง จำกัด
SOUTHERN THAI CONSULTING CO.,LTD.

59/45 Moo 5 Srisoontorn, Talang, Phuket 83110 Tel. 0-7661-7668-9 Fax : 0-7661-7670

Request No. 6307-157

Report No. W 6307-234

TEST REPORT

CUSTOMER : บริษัท ภูเก็ตเสิร์ช แอนด์ แอดมิเนิสตรอลอปเม้นต์ ADDRESS : 62/4 ถนนรัชฎา
SAMPLING SOURCE : โรงแรม เซเวน ซีส์ ตำบลตลาดเหนือ อำเภอเมืองภูเก็ต จังหวัดภูเก็ต 83000
SAMPLING DATE : 12/07/2025 SAMPLE NO. : 6807-597
SAMPLING CONDITION : Water SAMPLING TIME : 10.09 AM
SAMPLING METHOD : GRAB SAMPLING BY : STC
TESTED DATE : 12-29/07/2025 (MS. JUTAPORN JUTAMASTI)
FILE NAME : โรงแรม เซเวน ซีส์ RECEIVED DATE : 12/07/2025
REPORTED DATE : 30/07/2025

PARAMETER	UNIT	METHOD	Swimming Pool	STANDARD
			"Main Pool"	
pH at 25.0 °C	-	Phenol Red Photometer	4.49	7.2 - 8.4
Chlorine (Residual)	mg/L as Cl ₂	DPD Colorimetric Method	0.08	0.6 - 1.0
Total Chlorine	mg/L as Cl ₂	DPD Colorimetric Method	0.30	-
Combine Chlorine	mg/L as Cl ₂	Calculation Method	0.22	0.5 - 1.0
Total Coliform Bacteria	MPN/100 mL	MPN Test Method	< 1.8	≤ 10
Fecal Coliform Bacteria	MPN/100 mL	MPN Test Method	< 1.8	ND

PHYSICAL APPEARANCE 1. Sample : clear 2. Container : normal [G 0.25 L.]

STANDARD คณะกรรมการสาธารณสุข ฉบับที่ 1/2550 เรื่องการควบคุมการประกอบกิจการสระว่ายน้ำ

REMARK
1) ND = Not Detected (ตรวจวัดไม่พบ ตามวิธีของห้องปฏิบัติการ)
2) Total Coliform bacteria < 1.8 mean Not Detected (ตรวจวัดไม่พบ โดยวิธีทางห้องปฏิบัติการ)
3) Fecal Coliform Bacteria < 1.8 mean Not Detected (ตรวจวัดไม่พบ โดยวิธีทางห้องปฏิบัติการ)



TEST REPORT

CUSTOMER : บริษัท ภูเก็ตเดิร์ช แลนด์ แอนด์ ดีเวลลอป ADDRESS : 62/4 ถนนรัชฎา
SAMPLING SOURCE : โรงแรม เซเวน ซีส์ ตำบลตลาดเหนือ อำเภอเมืองภูเก็ต จังหวัดภูเก็ต 83000
SAMPLING DATE : 09/08/2025 SAMPLE NO. : 6808-0413
SAMPLING CONDITION : Water SAMPLING TIME : 10.12 AM
SAMPLING METHOD : GRAB SAMPLING BY : STC
TESTED DATE : 09-23/08/2025 (MS. JUTAPORN JUTAMAST)
FILE NAME : โรงแรม เซเวน ซีส์ RECEIVED DATE : 09/08/2025
REPORTED DATE : 25/08/2025

PARAMETER	UNIT	METHOD	Swimming Pool	STANDARD
			"Main Pool"	
pH at 25 °C	-	Phenol Red Photometer Method	7.11	7.2 - 8.4
Chlorine (Residual)	mg/L as Cl ₂	DPD Colorimetric Method	2.00	0.6 - 1.0
Total Chlorine	mg/L as Cl ₂	DPD Colorimetric Method	2.41	-
Combine Chlorine	mg/L as Cl ₂	Calculation Method	0.41	0.5 - 1.0
Total Coliform Bacteria	MPN/100 mL	MPN Test Method	< 1.8	≤ 10
Fecal Coliform Bacteria	MPN/100 mL	MPN Test Method	< 1.8	ND

PHYSICAL APPEARANCE 1. Sample : clear 2. Container : normal [G 0.25 L]

STANDARD คณะกรรมการสาธารณสุข ฉบับที่ 1/2550 เรื่องการควบคุมการประกอบกิจการสระว่ายน้ำ

REMARK
1) Standard Methods for the Examination of Water and Wastewater, APHA, AWWA & WEF, 24th ed., 2023
2) ND = Not Detected (ตรวจวัดไม่พบ ตามวิธีของห้องปฏิบัติการ)
3) Total Coliform bacteria < 1.8 mean Not Detected (ตรวจวัดไม่พบ โดยวิธีทางห้องปฏิบัติการ)
4) Fecal Coliform Bacteria < 1.8 mean Not Detected (ตรวจวัดไม่พบ โดยวิธีทางห้องปฏิบัติการ)



บริษัท เซ้าเทิร์นไทยคอนซัลติ้ง จำกัด

SOUTHERN THAI CONSULTING CO.,LTD.

59/45 Moo 5 Srisoonkorn, Talang, Phuket 83110 Tel. 0-7661-7660-9 Fax : 0-7661-7670

Request No. 6700-0159

Report No. W 6709-0271

TEST REPORT

CUSTOMER : บริษัท ภูเก็ตสีกซ์ แลนด์ แอนด์ ดีเวลลอปเม้นท์ จำกัด
ADDRESS : 62/4 ถนนรัชฎา ตำบลตลาดเหนือ อำเภอเมืองภูเก็ต จังหวัดภูเก็ต 83000
SAMPLING SOURCE : โรงแรม เซเว่น ซิส์ SAMPLE NO. : 6809-0603
SAMPLING DATE : 12/09/2025 SAMPLING TIME : 10.45 AM
SAMPLING CONDITION : Water SAMPLING BY : STC
SAMPLING METHOD : GRAB (MS. JUTAPORN JUTAMAST)
TESTED DATE : 12-22/09/2025 RECEIVED DATE : 12/09/2025
FILE NAME : โรงแรม เซเว่น ซิส์ REPORTED DATE : 24/09/2025

PARAMETER	UNIT	METHOD	Swimming Pool	STANDARD
			"Main Pool"	
pH at 25 °C	-	Phenol Red Photometer Method	6.92	7.2 - 8.4
Chlorine (Residual)	mg/L as Cl ₂	DPD Colorimetric Method	0.78	0.6 - 1.0
Total Chlorine	mg/L as Cl ₂	DPD Colorimetric Method	1.04	-
Combine Chlorine	mg/L as Cl ₂	Calculation Method	0.26	0.5 - 1.0
Total Coliform Bacteria	MPN/100 mL	MPN Test Method	< 1.8	≤ 10
Fecal Coliform Bacteria	MPN/100 mL	MPN Test Method	< 1.8	ND

PHYSICAL APPEARANCE 1. Sample : clear

2. Container : normal [G 0.25 L]

STANDARD คณะกรรมการสาธารณสุข ฉบับที่ 1/2550 เรื่องการควบคุมการประกอบกิจการสระว่ายน้ำ

REMARK

1) Standard Methods for the Examination of Water and Wastewater, APHA, AWWA & WEF, 24th ed., 2023

2) ND = Not Detected (ตรวจวัดไม่พบ ตามวิธีของห้องปฏิบัติการ)

3) Total Coliform bacteria < 1.8 mean Not Detected (ตรวจวัดไม่พบโดยวิธีทางห้องปฏิบัติการ)

4) Fecal Coliform Bacteria < 1.8 mean Not Detected (ตรวจวัดไม่พบโดยวิธีทางห้องปฏิบัติการ)



บริษัท เซ็นทีร่าไทยคอนซัลติ้ง จำกัด

SOUTHERN THAI CONSULTING CO.,LTD.

59/45 Moo 5 Srisoontorn, Talang, Phuket 83110 Tel. 0-7661-7668-9 Fax : 0-7661-7670

Request No. 6810-0189

Report No. W 6810-0207

TEST REPORT

CUSTOMER : บริษัท กูเกิ้ลเสิร์ช แอนด์ ดิจิตอลโปรแกรม จำกัด
 ADDRESS : 62/4 ถนนรัชฎา ตำบลตลาดเหนือ อำเภอเมืองภูเก็ต จังหวัดภูเก็ต 83000
 SAMPLING SOURCE : โรงแรม เซเว่น ซีส์ SAMPLE NO. : 6810-0563
 SAMPLING DATE : 10/10/2025 SAMPLING TIME : 11.11 AM
 SAMPLING CONDITION : Water SAMPLING BY : STC
 SAMPLING METHOD : GRAB (MS. JUTAPORN JUTAMAST)
 TESTED DATE : 10-22/10/2025 RECEIVED DATE : 10/10/2025
 FILE NAME : โรงแรม เซเว่น ซีส์ REPORTED DATE : 24/10/2025

PARAMETER	UNIT	METHOD	Swimming Pool "Main Pool"	STANDARD
pH at 25 °C	-	Phenol Red Photometer Method	7.12	7.2 - 8.4
Chlorine (Residual)	mg/L as Cl ₂	DPD Colorimetric Method	1.00	0.6 - 1.0
Total Chlorine	mg/L as Cl ₂	DPD Colorimetric Method	1.21	-
Combine Chlorine	mg/L as Cl ₂	Calculation Method	0.21	0.5 - 1.0
Total Coliform Bacteria	MPN/100 mL	MPN Test Method	< 1.8	≤ 10
Fecal Coliform Bacteria	MPN/100 mL	MPN Test Method	< 1.8	ND

PHYSICAL APPEARANCE 1. Sample : clear

2. Container : normal [G 0.25 L.]

STANDARD คณะกรรมการสาธารณสุข ฉบับที่ 1/2550 เรื่องการควบคุมการประกอบกิจการสระว่ายน้ำ

REMARK

1) Standard Methods for the Examination of Water and Wastewater, APHA, AWWA & WEF, 24th ed., 2023

2) ND = Not Detected (ตรวจวัดไม่พบ ตามวิธีของห้องปฏิบัติการ)

3) Total Coliform bacteria < 1.8 mean Not Detected (ตรวจวัดไม่พบ โดยวิธีทางห้องปฏิบัติการ)

4) Fecal Coliform Bacteria < 1.8 mean Not Detected (ตรวจวัดไม่พบ โดยวิธีทางห้องปฏิบัติการ)



TEST REPORT

CUSTOMER : บริษัท ภูเก็ตสโตร์ แอนด์ มอนคัส ดีเวลลอปเม้นท์ จำกัด
ADDRESS : 62/4 ถนนรัชฎา ตำบลตลาดเหนือ อำเภอเมืองภูเก็ต จังหวัดภูเก็ต 83000
SAMPLING SOURCE : โรงแรม เซว่น ซีส์
SAMPLING DATE : 08/11/2025
SAMPLING CONDITION : Water
SAMPLING METHOD : GRAB
TESTED DATE : 08-22/11/2025
FILE NAME : โรงแรม เซว่น ซีส์

SAMPLE NO. : 6811-0375
SAMPLING TIME : 10.21 AM
SAMPLING BY : STC
(MS. JUTAPORN JUTAMASTI)
RECEIVED DATE : 08/11/2025
REPORTED DATE : 24/11/2025

PARAMETER	UNIT	METHOD	Swimming Pool "Main Pool"	STANDARD
pH at 25 °C	-	Phenol Red Photometer Method	6.97	7.2 - 8.4
Chlorine (Residual)	mg/L as Cl ₂	DPD Colorimetric Method	2.19	0.6 - 1.0
Total Chlorine	mg/L as Cl ₂	DPD Colorimetric Method	2.76	-
Combine Chlorine	mg/L as Cl ₂	Calculation Method	0.57	0.5 - 1.0
Total Coliform Bacteria	MPN/100 mL	MPN Test Method	< 1.8	≤ 10
Fecal Coliform Bacteria	MPN/100 mL	MPN Test Method	< 1.8	ND

PHYSICAL APPEARANCE
1. Sample : clear
2. Container : normal [G 0.25 L]

STANDARD
คณะกรรมการสาธารณสุข ฉบับที่ 1/2550 เรื่องการควบคุมการประกอบกิจการสระว่ายน้ำ

ANALYSIS METHOD
Standard Methods for the Examination of Water and Wastewater, APHA, AWWA, WEF, 24th edition, 2023

REMARK
1. ND = Not Detected (ตรวจวัดไม่พบ ตามวิธีของห้องปฏิบัติการ)
2. Total Coliform bacteria < 1.8 mean Not Detected (ตรวจวัดไม่พบ โดยวิธีทางห้องปฏิบัติการ)

3. Fecal Coliform bacteria < 1.8 mean Not Detected (ตรวจวัดไม่พบ โดยวิธีทางห้องปฏิบัติการ)



บริษัท เซ็นทีร็อนไทยคอนซัลติ้ง จำกัด

SOUTHERN THAI CONSULTING CO.,LTD.

59/45 Moo 5 Srisoontorn, Talang, Phuket 83110 Tel. 0-7661-7668-9 Fax : 0-7661-7670

Request No. 6812-0034

Report No. W-012-0154

TEST REPORT

CUSTOMER : บริษัท ภูเก็ตเสิร์ช แอนด์ แอนด์ ดีเวลลอปเม้นท์ จำกัด
ADDRESS : 62/4 ถนนรัชฎา ตำบลลาดเหนือ อำเภอเมืองภูเก็ต จังหวัดภูเก็ต 83000
SAMPLING SOURCE : โรงแรม เซเว่น ซิตี SAMPLE NO. : 6812-0333
SAMPLING DATE : 06/12/2025 SAMPLING TIME : 11.14 AM
SAMPLING CONDITION : Water SAMPLING BY : STC
SAMPLING METHOD : GRAB (MS. JUTAPORN JUTAMAST)
TESTED DATE : 06-17/12/2025 RECEIVED DATE : 06/12/2025
FILE NAME : โรงแรม เซเว่น ซิตี REPORTED DATE : 18/12/2025

PARAMETER	UNIT	METHOD	Swimming Pool "Main Pool"	STANDARD
pH at 25 °C	-	Phenol Red Photometer Method	6.68	7.2 - 8.4
Chlorine (Residual)	mg/L as Cl ₂	DPD Colorimetric Method	0.45	0.6 - 1.0
Total Chlorine	mg/L as Cl ₂	DPD Colorimetric Method	1.00	-
Combine Chlorine	mg/L as Cl ₂	Calculation Method	0.55	0.5 - 1.0
Total Coliform Bacteria	MPN/100 mL	MPN Test Method	< 1.8	≤ 10
Fecal Coliform Bacteria	MPN/100 mL	MPN Test Method	< 1.8	ND

PHYSICAL APPEARANCE 1. Sample : clear
2. Container : normal [G 0.25 L]

STANDARD คณะกรรมการสาธารณสุข ฉบับที่ 1/2550 เรื่องการควบคุมการประกอบกิจการสระว่ายน้ำ

ANALYSIS METHOD Standard Methods for the Examination of Water and Wastewater, APHA, AWWA, WEF, 24th edition, 2023

REMARK 1. ND = Not Detected (ตรวจวัดไม่พบ ตามวิธีของห้องปฏิบัติการ)
2. Total Coliform bacteria < 1.8 mean Not Detected (ตรวจวัดไม่พบ โดยวิธีทางห้องปฏิบัติการ)
3. Fecal Coliform Bacteria < 1.8 mean Not Detected (ตรวจวัด ไม่พบ โดยวิธีทางห้องปฏิบัติการ)

ภาคผนวกที่ 2.3

ผลการตรวจวิเคราะห์คุณภาพน้ำทะเล (SEA WATER)



TEST REPORT

CUSTOMER : บริษัท ภูเก็ตเสิร์ช แอนด์ ดีเวลลอปเม้นท์ จำกัด ADDRESS : 62/4 ถนนรัชฎา
SAMPLING SOURCE : โรงแรม เซเว่น ซีส์ ตำบลตลาดเหนือ อำเภอเมืองภูเก็ต จังหวัดภูเก็ต 83000
SAMPLING DATE : 12/07/2025 SAMPLE NO. : 6807-598
SAMPLING CONDITION : Sea Water SAMPLING TIME : 10.22 AM
SAMPLING METHOD : GRAB SAMPLING BY : STC
TESTED DATE : 12-29/07/2025 (MS. JUTAPORN JUTAMAST)
FILE NAME : โรงแรม เซเว่น ซีส์ RECEIVED DATE : 12/07/2025
REPORTED DATE : 30/07/2025

PARAMETER	UNIT	METHOD	น้ำทะเล	STANDARD
pH at 25.0 °C	-	Electrometric Method	7.93	7.0 - 8.5
Total Dissolved Solids	mg/L	Dried at 180 °C	3,528	-
Nitrate Nitrogen	µg-N/L	Cadmium Reduction Method	690	≤ 20
Ammonia Nitrogen	µg-N/L	Distillation, Titrimetric Method	ND	≤ 100
Phosphate	µg-P/L	Ascorbic Acid Method	70.0	≤ 15
Salinity	ppt	Electrical Conductivity Method	18.60	Δ ₁₀
Dissolved Oxygen	mg/L	Membrane-Electrode Method	7.80	≥ 6

PHYSICAL APPEARANCE 1. Sample : clear 2. Container : normal [PE 2.0 L]

STANDARD : ประกาศคณะกรรมการสิ่งแวดล้อมแห่งชาติ พ.ศ. 2564
เรื่องกำหนดมาตรฐานคุณภาพน้ำทะเล (ประเภทที่ 2 เพื่อการอนุรักษ์แหล่งปะการัง)

REMARK 1) ND = Not Detected (ตรวจวัดไม่พบโดยวิธีทางห้องปฏิบัติการ)



TEST REPORT

CUSTOMER	: บริษัท ภูเก็ตเสิร์ช แอนด์ ดีเวลลอปเม้นต์ จำกัด	ADDRESS	: 62/4 ถนนรัชฎา
SAMPLING SOURCE	: โรงแรม เซเว่น ซีส์		ตำบลตลาดเหนือ อำเภอเมืองภูเก็ต จังหวัดภูเก็ต 83000
SAMPLING DATE	: 12/07/2025	SAMPLE NO.	: 6807-598
SAMPLING CONDITION	: Sea Water	SAMPLING TIME	: 10.22 AM
SAMPLING METHOD	: GRAB	SAMPLING BY	: STC
TESTED DATE	: 12-29/07/2025		(MS. JUTAPORN JUTAMAST)
FILE NAME	: โรงแรม เซเว่น ซีส์	RECEIVED DATE	: 12/07/2025
		REPORTED DATE	: 30/07/2025

PARAMETER	UNIT	METHOD	น้ำทะเล	STANDARD
Total Coliform Bacteria	MPN/100 mL	MPN Test Method	170	$\leq 1,000$
Fecal Coliform Bacteria ^{1/}	CFU/100 mL	Thermololrant (Fecal) coliforms	1.0	≤ 70
Membrane Filter Procedure (Part 9222(D))				

PHYSICAL APPEARANCE 1. Sample : clear 2. Container : normal [G 0.25L]

STANDARD : ประกาศคณะกรรมการสิ่งแวดล้อมแห่งชาติ พ.ศ. 2564
เรื่องกำหนดมาตรฐานคุณภาพน้ำทะเล (ประเภทที่ 2 เพื่อการอนุรักษ์แหล่งปะการัง)

REMARK 1) ^{1/} ทดสอบโดย ศูนย์บริการตรวจสอบและรับรองมาตรฐาน คณะวิทยาศาสตร์ มหาวิทยาลัยสงขลานครินทร์

THIS REPORT SHALL NOT REPRODUCED EXCEPT IN FULL WITHOUT THE WRITTEN APPROVAL LABORATORY

ภาคผนวกที่ 2.4

ผลการตรวจวิเคราะห์คุณภาพน้ำถังเก็บน้ำดิบ



TEST REPORT

CUSTOMER : บริษัท ภูเก็ตเสิร์ช แลนด์ แอนด์ ดีเวลลอปเม้นท์ จำกัด ADDRESS : 62/4 ถนนรัชฎา ตำบลตลาดเหนือ
SAMPLING SOURCE : โรงแรม เซเว่น ซีส์ อำเภอเมืองภูเก็ต จังหวัดภูเก็ต 83000
SAMPLING DATE : 12/07/2025 SAMPLE NO. : 6807-599
SAMPLING CONDITION : Water SAMPLING TIME : 10.10 AM
SAMPLING METHOD : GRAB SAMPLING BY : STC
TESTED DATE : 12-30/07/2025 (MS. JUTAPORN JUTAMAST ว-176-จ-0006)
FILE NAME : โรงแรม เซเว่น ซีส์ RECEIVED DATE : 12/07/2025
REPORTED DATE : 30/07/2025

PARAMETER	UNIT	METHOD	อังกฤษน้ำดิบ	STANDARD
pH at 25 °C	-	Electrometric Method	6.87	6.5 - 8.5
Total Dissolved Solids	mg/L	Dried at 180 °C	138	≤ 600

PHYSICAL APPEARANCE 1. Sample : clear 2. Container : Normal [PE 2.0 L (1 bottles)]
STANDARD มาตรฐานคุณภาพน้ำประปาของการประปาส่วนภูมิภาค พ.ศ.2567

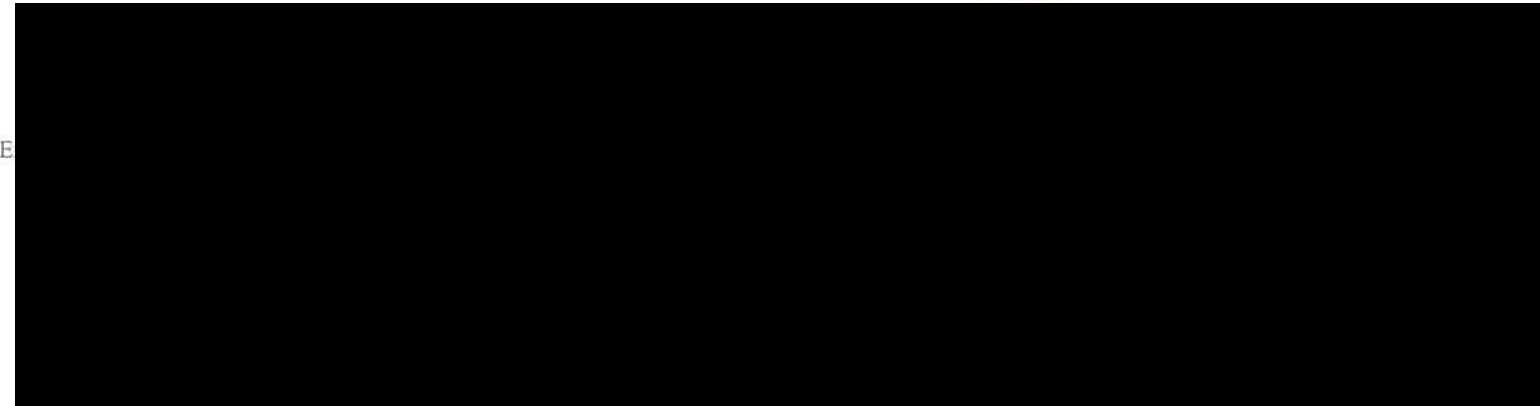

THIS REPORT SHALL NOT REPRODUCED EXCEPT IN FULL WITHOUT THE WRITTEN APPROVAL LABORATORY



TEST REPORT

CUSTOMER : บริษัท ภูเก็ตเสิร์ช แลนด์ แอนด์ ดีเวลลอปเม้นท์ จำกัด ADDRESS : 62/4 ถนนรัชฎา ตำบลตลาดเหนือ
SAMPLING SOURCE : โรงแรม เซเว่น ซีส์ อำเภอเมืองภูเก็ต จังหวัดภูเก็ต 83000
SAMPLING DATE : 12/07/2025 SAMPLE NO. : 6807-599
SAMPLING CONDITION : Water SAMPLING TIME : 10.10 AM
SAMPLING METHOD : GRAB SAMPLING BY : STC
TESTED DATE : 12-30/07/2025 (MS. JUTAPORN JUTAMAST)
FILE NAME : โรงแรม เซเว่น ซีส์ RECEIVED DATE : 12/07/2025
REPORTED DATE : 30/07/2025

PARAMETER	UNIT	METHOD	ถังเก็บน้ำดิบ	STANDARD
Hardness	mg/L as CaCO ₃	EDTA Titrimetric Method	54.0	≤ 300
Nitrate	mg/L as NO ₃ ⁻	Cadmium Reduction Method	0.59	≤ 50
Iron	mg/L as Fe	Phenanthroline Method	0.06	≤ 0.3
Manganese	mg/L as Mn	Persulfate Method	0.06	≤ 0.08
Fluoride	mg/L as F ⁻	SPADNS Method	ND	≤ 0.7
Apparent color	Pt.Co	Spectrophotometric Method	11.24	≤ 15
Turbidity	NTU	Nephelometric Method	5.37	≤ 4
Chloride	mg/L as Cl ⁻	Argentometric Method	49.77	≤ 250

PHYSICAL APPEARANCE 1. Sample : clear 2. Container : Normal [PE 2.0 L (1 bottles)]

STANDARD มาตรฐานคุณภาพน้ำประปาของการประปาส่วนภูมิภาค พ.ศ.2567

REMARK 1) ND (ตรวจวัดไม่พบ) คือ มีค่าขีดจำกัดของวิธีการทดสอบ (Method Detection Limit)[MDL of F⁻ = 0.03 mg/l]

THIS REPORT SHALL NOT REPRODUCED EXCEPT IN FULL WITHOUT THE WRITTEN APPROVAL LABORATORY



TEST REPORT

CUSTOMER : บริษัท ภูเก็ตเสิร์ช แอนด์ ดีเวลลอปเม้นท์ จำกัด ADDRESS : 62/4 ถนนรัชฎา ตำบลตลาดเหนือ
SAMPLING SOURCE : โรงแรม เซเว่น ซีส์ อำเภอเมืองภูเก็ต จังหวัดภูเก็ต 83000
SAMPLING DATE : 12/07/2025 SAMPLE NO. : 6807-599
SAMPLING CONDITION : Water SAMPLING TIME : 10.10 AM
SAMPLING METHOD : GRAB SAMPLING BY : STC
TESTED DATE : 12-30/07/2025 (MS. JUTAPORN JUTAMAST)
FILE NAME : โรงแรม เซเว่น ซีส์ RECEIVED DATE : 12/07/2025
REPORTED DATE : 30/07/2025

PARAMETER	UNIT	METHOD	ถังเก็บน้ำดิบ	STANDARD
Lead ^{1/}	mg/L as Pb	Digestion, Inductively coupled Plasma Method	ND	≤ 0.01
Zinc ^{1/}	mg/L as Zn	Digestion, Inductively coupled Plasma Method	0.03	≤ 3
Arsenic ^{1/}	mg/L as As	Continuous Hydride Generation/AAS Method	0.0051	≤ 0.01
Sulfate ^{1/}	mg/L as SO ₄ ²⁻	Turbidimetric Method	30.00	≤ 250
Copper ^{1/}	mg/L as Cu	Digestion, Inductively coupled Plasma Method	ND	≤ 2
Chromium ^{1/}	mg/L as Cr	Digestion, Inductively coupled Plasma Method	ND	≤ 0.05
Cadmium ^{1/}	mg/L as Cd	Digestion, Inductively coupled Plasma Method	ND	≤ 0.003
Mercury ^{1/}	mg/L as Hg	Cold Vapor Atomic Absorption Spectrometric	ND	≤ 0.001

PHYSICAL APPEARANCE 1. Sample : clear 2. Container : Normal [PE 2.0 L (1 bottles)]

STANDARD มาตรฐานคุณภาพน้ำประปาของการประปาส่วนภูมิภาค พ.ศ.2567

REMARK 1) ^{1/} ทดสอบโดย ห้องปฏิบัติการวิเคราะห์เอกชน บริษัท อีสเทิร์นไทยคอนซัลติ้ง 1992 จำกัด : เลขทะเบียน ว-003
2) ND (ตรวจวัดไม่พบ) คือ มีค่าขีดจำกัดของวิธีการทดสอบ (Method Detection Limit)[MDL of Pb = 0.005 mg/l],
[MDL of Cr = 0.01 mg/l], [MDL of Cd = 0.002 mg/l], [MDL of Cu = 0.01 mg/l], [MDL of Hg = 0.0005 mg/l]



TEST REPORT

CUSTOMER : บริษัท ภูเก็ตเสิร์ช แอนด์ ดีเวลลอปเม้นท์ จำกัด ADDRESS : 62/4 ถนนรัชฎา ตำบลตลาดเหนือ
SAMPLING SOURCE : โรงแรม เซเวน ซีส์ อำเภอเมืองภูเก็ต จังหวัดภูเก็ต 83000
SAMPLING DATE : 12/07/2025 SAMPLE NO. : 6807-599
SAMPLING CONDITION : Water SAMPLING TIME : 10.10 AM
SAMPLING METHOD : GRAB SAMPLING BY : STC
TESTED DATE : 12-30/07/2025 (MS. JUTAPORN JUTAMAST)
FILE NAME : โรงแรม เซเวน ซีส์ RECEIVED DATE : 12/07/2025
REPORTED DATE : 30/07/2025

PARAMETER	UNIT	METHOD	ถังเก็บน้ำดิบ	STANDARD
Total coliform bacteria	ใน 100 mL	MPN Test Method	3,500	ND
Escherichia Coli	ใน 100 mL	MPN Test Method	ND	ND

PHYSICAL APPEARANCE 1. Sample : clear 2. Container : Normal [G 0.5 L]

STANDARD มาตรฐานคุณภาพน้ำประปาของการประปาส่วนภูมิภาค พ.ศ.2567

REMARK 1) ND = Not Detected (ตรวจวัดไม่พบ โดยวิธีทางห้องปฏิบัติการ)

REPORTED ANALYSIS REFER TO SUMITTED SAMPLES ONLY

THIS REPORT SHALL NOT REPRODUCED EXCEPT IN FULL WITHOUT THE WRITTEN APPROVAL LABORATORY

ภาคผนวกที่ 2.5

ผลการตรวจวิเคราะห์คุณภาพน้ำใช้



TEST REPORT

CUSTOMER : บริษัท ภูเก็ตเสิร์ช แอนด์ แอนด์ ดีเวลลอปเม้นต์ จำกัด ADDRESS : 62/4 ถนนรัชฎา ตำบลตลาดเหนือ
SAMPLING SOURCE : โรงแรม เซเวน ซีส์ อำเภอเมืองภูเก็ต จังหวัดภูเก็ต 83000
SAMPLING DATE : 12/07/2025 SAMPLE NO. : 6807-600
SAMPLING CONDITION : Water Supply SAMPLING TIME : 10.15 AM
SAMPLING METHOD : GRAB SAMPLING BY : STC
TESTED DATE : 12-30/07/2025 (MS. JUTAPORN JUTAMAST ว-176-จ-0006)
FILE NAME : โรงแรม เซเวน ซีส์ RECEIVED DATE : 12/07/2025
REPORTED DATE : 30/07/2025

PARAMETER	UNIT	METHOD	น้ำใช้ในโรงแรม (หมายเลขห้อง 7115)	STANDARD
pH at 25 °C	-	Electrometric Method	7.21	6.5 - 8.5
Total Dissolved Solids	mg/L	Dried at 180 °C	196	≤ 600

PHYSICAL APPEARANCE 1. Sample : clear 2. Container : Normal [PE 2.0 L]

STANDARD มาตรฐานคุณภาพน้ำประปาของการประปาส่วนภูมิภาค พ.ศ.2567

E

THIS REPORT SHALL NOT REPRODUCED EXCEPT IN FULL WITHOUT THE WRITTEN APPROVAL LABORATORY



TEST REPORT

CUSTOMER : บริษัท ภูเก็ตเสิร์ช แลนด์ แอนด์ ดีเวลลอปเม้นท์ จำกัด ADDRESS : 62/4 ถนนรัชฎา ตำบลตลาดเหนือ
SAMPLING SOURCE : โรงแรม เซเว่น ซีส์ อำเภอเมืองภูเก็ต จังหวัดภูเก็ต 83000
SAMPLING DATE : 12/07/2025 SAMPLE NO. : 6807-600
SAMPLING CONDITION : Water Supply SAMPLING TIME : 10.15 AM
SAMPLING METHOD : GRAB SAMPLING BY : STC
TESTED DATE : 12-30/07/2025 (MS. JUTAPORN JUTAMAST)
FILE NAME : โรงแรม เซเว่น ซีส์ RECEIVED DATE : 12/07/2025
REPORTED DATE : 30/07/2025

PARAMETER	UNIT	METHOD	น้ำใช้ในโรงแรม (หมายเลขห้อง 7115)	STANDARD
Hardness	mg/L as CaCO ₃	EDTA Titrimetric	62.0	≤ 300
Nitrate	mg/L as NO ₃ ⁻	Cadmium Reduction Method	0.21	≤ 50
Iron	mg/L as Fe	Phenanthroline Method	ND	≤ 0.3
Manganese	mg/L as Mn	Persulfate Method	ND	≤ 0.08
Fluoride	mg/L as F ⁻	SPADNS Method	ND	≤ 0.7
Apparent color	Pt.Co	Spectrophotometric Method	4.16	≤ 15
Turbidity	NTU	Nephelometric Method	1.09	≤ 4
Chloride	mg/L as Cl ⁻	Argentometric Method	42.11	≤ 250

PHYSICAL APPEARANCE 1. Sample : clear 2. Container : Normal [PE 2.0 L]

STANDARD มาตรฐานคุณภาพน้ำประปาของการประปาส่วนภูมิภาค พ.ศ.2567

REMARK 1) ND (ตรวจวัดไม่พบ) คือ มีค่าขีดจำกัดของวิธีการทดสอบ (Method Detection Limit)[MDL of F⁻ = 0.03 mg/l],
[MDL of Mn = 0.009 mg/l], [MDL of Fe = 0.02 mg/l]



TEST REPORT

CUSTOMER : บริษัท ภูเก็ตเสิร์ช แอนด์ ดีเวลลอปเม้นท์ จำกัด ADDRESS : 62/4 ถนนรัชฎา ตำบลตลาดเหนือ
SAMPLING SOURCE : โรงแรม เซเว่น ซีส์ อำเภอเมืองภูเก็ต จังหวัดภูเก็ต 83000
SAMPLING DATE : 12/07/2025 SAMPLE NO. : 6807-600
SAMPLING CONDITION : Water Supply SAMPLING TIME : 10.15 AM
SAMPLING METHOD : GRAB SAMPLING BY : STC
TESTED DATE : 12-30/07/2025 (MS. JUTAPORN JUTAMAST)
FILE NAME : โรงแรม เซเว่น ซีส์ RECEIVED DATE : 12/07/2025
REPORTED DATE : 30/07/2025

PARAMETER	UNIT	METHOD	น้ำใช้ในโรงแรม (หมายเลขห้อง 7115)	STANDARD
Lead ^{1/}	mg/L as Pb	Digestion, Inductively coupled Plasma Method	ND	≤ 0.01
Zinc ^{1/}	mg/L as Zn	Digestion, Inductively coupled Plasma Method	0.04	≤ 3
Arsenic ^{1/}	mg/L as As	Continuous Hydride Generation/AAS Method	0.0018	≤ 0.01
Sulfate ^{1/}	mg/L as SO ₄ ²⁻	Turbidimetric Method	31.10	≤ 250
Copper ^{1/}	mg/L as Cu	Digestion, Inductively coupled Plasma Method	0.02	≤ 2
Chromium ^{1/}	mg/L as Cr	Digestion, Inductively coupled Plasma Method	ND	≤ 0.05
Cadmium ^{1/}	mg/L as Cd	Digestion, Inductively coupled Plasma Method	ND	≤ 0.003
Mercury ^{1/}	mg/L as Hg	Cold Vapor Atomic Absorption Spectrometric	ND	≤ 0.001

PHYSICAL APPEARANCE 1. Sample : clear 2. Container : Normal [PE 2.0 L]

STANDARD มาตรฐานคุณภาพน้ำประปาของการประปาส่วนภูมิภาค พ.ศ.2567

REMARK 1) ^{1/} ทดสอบโดย ห้องปฏิบัติการวิเคราะห์เอกชน บริษัท อีสเทิร์นไทยคอนซัลติ้ง 1992 จำกัด : เลขทะเบียน ว-003
2) ND (ตรวจวัดไม่พบ) คือ มีค่าขีดจำกัดของวิธีการทดสอบ (Method Detection Limit)[MDL of Pb = 0.005 mg/l],
[MDL of Cr = 0.01 mg/l], [MDL of Cd = 0.002 mg/l], [MDL of Hg = 0.0005 mg/l]



TEST REPORT

CUSTOMER : บริษัท ภูเก็ตเสิร์ช แอนด์ แอนด์ ดีเวลลอปเม้นท์ จำกัด ADDRESS : 62/4 ถนนรัชฎา ตำบลตลาดเหนือ
SAMPLING SOURCE : โรงแรม เซเวน ซีส์ อำเภอเมืองภูเก็ต จังหวัดภูเก็ต 83000
SAMPLING DATE : 12/07/2025 SAMPLE NO. : 6807-600
SAMPLING CONDITION : Water Supply SAMPLING TIME : 10.15 AM
SAMPLING METHOD : GRAB SAMPLING BY : STC
TESTED DATE : 12-30/07/2025 (MS. JUTAPORN JUTAMAST)
FILE NAME : โรงแรม เซเวน ซีส์ RECEIVED DATE : 12/07/2025
REPORTED DATE : 30/07/2025

PARAMETER	UNIT	METHOD	น้ำใช้ในโรงแรม (หมายเลขห้อง 7115)	STANDARD
Total coliform bacteria	ใน 100 mL	MPN Test Method	< 1.8	ND
Escherichia Coli	ใน 100 mL	MPN Test Method	ND	ND

PHYSICAL APPEARANCE 1. Sample : clear 2. Container : Normal [G 0.5 L]

STANDARD มาตรฐานคุณภาพน้ำประปาของการประปาส่วนภูมิภาค พ.ศ.2567

REMARK 1) ND = Not Detected (ตรวจวัดไม่พบ โดยวิธีทางห้องปฏิบัติการ)
2) Total Coliform bacteria < 1.8 mean Not Detected (ตรวจวัดไม่พบ โดยวิธีทางห้องปฏิบัติการ)

THIS REPORT SHALL NOT REPRODUCED EXCEPT IN FULL WITHOUT THE WRITTEN APPROVAL LABORATORY

ภาคผนวกที่ 3

เอกสารชี้แนะทะเบียนห้องปฏิบัติการวิเคราะห์เอกชน

ที่ อก ๐๓๒๒/ ๑๗๕๖๕



กรมโรงงานอุตสาหกรรม
ถนนพระรามที่ ๖ แขวงทุ่งพญาไท
เขตราชเทวี กรุงเทพฯ ๑๐๕๐๐

๒๘ ธ.ค. ๒๕๖๖

เรื่อง ต่ออายุหนังสือรับขึ้นทะเบียนห้องปฏิบัติการวิเคราะห์เอกชน

เรียน กรรมการผู้จัดการ บริษัท เข้าเทิร์นไทยคอนซัลติ้ง จำกัด

อ้างถึง คำขอต่ออายุของห้องปฏิบัติการวิเคราะห์เอกชน ลงวันที่ ๑๐ พฤศจิกายน ๒๕๖๖

สิ่งที่ส่งมาด้วย เอกสารแนบท้ายหนังสือรับต่ออายุขึ้นทะเบียนห้องปฏิบัติการวิเคราะห์เอกชน
บริษัท เข้าเทิร์นไทยคอนซัลติ้ง จำกัด จำนวน ๑ แผ่น

ตามหนังสือที่อ้างถึง บริษัท เข้าเทิร์นไทยคอนซัลติ้ง จำกัด ขอต่ออายุหนังสือรับขึ้นทะเบียน
ห้องปฏิบัติการวิเคราะห์เอกชน เลขทะเบียน ว-๑๗๖ สถานที่ตั้ง เลขที่ ๕๙/๔๕ หมู่ที่ ๕ ตำบลศรีสุนทร อำเภอถลาง
จังหวัดภูเก็ต ต่อกรมโรงงานอุตสาหกรรม นั้น

กรมโรงงานอุตสาหกรรมพิจารณาแล้ว ให้บริษัท เข้าเทิร์นไทยคอนซัลติ้ง จำกัด ต่ออายุหนังสือ
รับขึ้นทะเบียนห้องปฏิบัติการวิเคราะห์เอกชน โดยมีองค์ประกอบดังนี้

ก. ผู้ควบคุมดูแลห้องปฏิบัติการวิเคราะห์

๑) นายพิมุข สอนมี

ทะเบียนเลขที่ ว-๑๗๖-ค-๐๐๐๑

๒) นายศิริพงศ์ พะสริ

ทะเบียนเลขที่ ว-๑๗๖-ค-๐๐๐๒

๓) นางเพ็ญญา จันทรเพ็ญ

ทะเบียนเลขที่ ว-๑๗๖-ค-๐๐๐๓

๔) นางสาวพรวิษา จินรัตน์

ทะเบียนเลขที่ ว-๑๗๖-ค-๐๐๐๔

ข. เจ้าหน้าที่ประจำห้องปฏิบัติการวิเคราะห์

๑) นางสาวกรรณิกา แก้วสามเขียว

ทะเบียนเลขที่ ว-๑๗๖-จ-๐๐๐๑

๒) นางสาวศิริรัตน์ นิเทศนพกุล

ทะเบียนเลขที่ ว-๑๗๖-จ-๐๐๐๒

๓) นางสาวจุฑาทิพย์ ชูถึง

ทะเบียนเลขที่ ว-๑๗๖-จ-๐๐๐๓

๔) นางสาวปรีชญา หมุกแก้ว

ทะเบียนเลขที่ ว-๑๗๖-จ-๐๐๐๔

๕) นางสาวบุษยา ประกอบแสง

ทะเบียนเลขที่ ว-๑๗๖-จ-๐๐๐๕

๖) นางสาวจุฑาภรณ์ จุฑามาศย์

ทะเบียนเลขที่ ว-๑๗๖-จ-๐๐๐๖

๗) นางสาวกรรณนิการ์ ประทุมเพชร

ทะเบียนเลขที่ ว-๑๗๖-จ-๐๐๐๗

๘) นางสาวสุธาสินี ละเมาะ

ทะเบียนเลขที่ ว-๑๗๖-จ-๐๐๐๘

ค. ขอบข่ายสารมลพิษที่ได้รับขึ้นทะเบียนให้วิเคราะห์ในน้ำเสีย ตามสิ่งที่ส่งมาด้วย



หนังสือฉบับนี้จะหมดอายุในวันที่ ๑ ธันวาคม ๒๕๖๙ หากประสงค์จะต่ออายุหนังสือรับขึ้นทะเบียนห้องปฏิบัติการวิเคราะห์เอกชน ให้ยื่นคำขอต่ออายุพร้อมเอกสารประกอบคำขอต่อกรมโรงงานอุตสาหกรรม ภายใน ๓๐ วัน ก่อนวันสิ้นอายุของหนังสือรับขึ้นทะเบียนห้องปฏิบัติการวิเคราะห์เอกชน ทั้งนี้สามารถยื่นคำขอผ่านระบบอิเล็กทรอนิกส์ได้ที่หน้าเว็บไซต์กรมโรงงานอุตสาหกรรม

จึงเรียนมาเพื่อทราบ

ขอแสดงความนับถือ

h.

(นายณเรศวร์ ตรียางค์)

ผู้อำนวยการศูนย์วิจัยและเตือนภัยมลพิษโรงงานภาคใต้
ปฏิบัติราชการแทนอธิบดีกรมโรงงานอุตสาหกรรม

ศูนย์วิจัยและเตือนภัยมลพิษโรงงานภาคใต้
โทร. ๐ ๗๔๓๒ ๕๐๒๙, ๐ ๗๔๘๙ ๐๖๓๔ ต่อ ๕๒๐๑
ไปรษณีย์อิเล็กทรอนิกส์ sirw@diw.mail.go.th

เอกสารแนบท้ายหนังสือรับต่ออายุขึ้นทะเบียนห้องปฏิบัติการวิเคราะห์เอกชน
บริษัท เช่าเทิร์นไทยคอนสตรัคติ้ง จำกัด เลขทะเบียน ว-๑๗๖
ที่ อก ๐๓๒๒/ ลงวันที่

ขอข่ายสารมลพิษที่ได้รับการขึ้นทะเบียนจากกรมโรงงานอุตสาหกรรม จำนวน ๙ รายการ
น้ำเสีย จำนวน 9 รายการ

ลำดับที่	สารมลพิษ	วิธีวิเคราะห์
1	Biochemical Oxygen Demand	5-Day BOD Test, Azide Modification Method
2	Chemical Oxygen Demand	Closed Reflux, Titrimetric Method
3	Oil & Grease	Liquid-Liquid, Partition-Gravimetric Method
4	pH	Electrometric Method
5	Sulfide	Iodometric Method
6	Temperature	Laboratory and Field Method
7	Total Dissolved Solids	Dried at 180 °C
8	Total Kjeldahl Nitrogen	Macro-Kjeldahl, Titrimetric Method
9	Total Suspended Solids	Dried at 103-105 °C

เอกสารอ้างอิง

APHA, AWWA, WEF. Standard Methods for the Examination of Water and Wastewater. 24th ed.
Washington, DC: APHA, 2023.

นางสาว
(นางสาว
นักวิทยาศาสตร์

ภาคผนวกที่ 4

เอกสารสอบเทียบอุปกรณ์เครื่องมือห้องปฏิบัติการ



PREMIER SYSTEM ENGINEERING CO., LTD.

123 Moo 8 Kanjanavanit Rd., Banpru, Hatyai, Songkhla 90250

E-mail : pse-cal@sriranggroup.com ,Fax. : (074)222912 Tel. : 084-2148162, 084-2148165, 074-222900-9



NSC-TISI-TIS 17025
CALIBRATION 0024

CALIBRATION CERTIFICATE

CERTIFICATE No. : V25-0477

CSR No. : 250252

Page : 1 of 3

Customer : Southern Thai Consulting Co., Ltd.
59/45 Moo5 Srisoontorn, Talang, Phuket
83110

Equipment : pH Meter

Manufacturer : SI Analytics

Model : lab 845

Serial No. : 21021943

ID. No. : -

Resolution : 0.01 pH

Instrument Condition : Good Condition

Location of Calibration : Customer Laboratory

Ambient Temperature : $(25 \pm 3)^{\circ}\text{C}$

Relative Humidity : $(55 \pm 15) \%$

Date of Received : 1-Mar-2025

Date of Calibration : 1-Mar-2025

Date of Issued : 4-Mar-2025

COPY

APPROVED BY :

Calibrated By : Mr. Alongkorn Chewaisarakul
(Calibration Technician)

(/) MR. PIYAPONG RATTANAKAN / Calibration Manager
() MR. BUNPOT SUWANNARAT / Technical Manager

This certificate may not be reproduced other than in full except with the prior written approval of PREMIER SYSTEM ENGINEERING CO., LTD.
The uncertainties are for a confidence probability of approximately 95 % .





CERTIFICATE NO. : V25-0477

CSR No. : 250252

Page : 2 of 3

Equipment : pH Meter
Manufacturer : SI Analytics
Model : lab 845
Serial No. : 21021943
ID. No. : -
Date of Received : 1-Mar-2025
Date of Calibration : 1-Mar-2025

REFERENCE STANDARD INSTRUMENT :

Instrument Type	Nominal Value/Model	Serial No.	Cert. No.		Traceability
pH Calibration Standard	4.00	1027602	1027602	15-09-2025	CPA Chem
pH Calibration Standard	6.98	1027603	1027603	15-09-2025	CPA Chem
pH Calibration Standard	10.01	1027604	1027604	15-09-2025	CPA Chem
Temperature/Electrical Calibrator	MC2-TE	10548	CAL0252-25P0013	26-01-2026	RKT

CALIBRATION METHOD :

In-house method : CA.WI.11.117 based on direct measurement by using standard voltage calibrator

In-house method : CA.WI.11.117 based on direct measurement by using certified reference material (CRM)

TRACEABILITY :

This Calibration Certificate is traceable to national standards which realize the unit of measurement according to the International System of Unit (SI) through :

CPA Chem : CPA chem Ltd. (ANAB Cert No. AR-1835)

RKT : Rockertek (Thailand) Co.,Ltd. , (NSC-TISI-TIS 17025 CALIBRATION 0069)

CALIBRATION RESULTS :

Function : Electrical Measurement

Applied Voltage (mV)	pH meter Reading (mV)	Correction (mV)	Uncertainty (± mV)	Coverage Factor (k)
177.48	178	-0.52	0.60	2.00
0.00	1	-1.00	0.59	2.00
-177.48	-177	-0.48	0.60	2.00

Function : Chemical Measurement

Standard Buffer Solutions (pH)	pH meter Reading (pH)	Correction (pH)	Uncertainty (± pH)	Coverage Factor (k)
4.007	4.01	-0.003	0.013	2.09
6.976	6.98	-0.004	0.019	2.02
10.010	9.96	0.050	0.058	2.25

Calibration curve - % off set - mV

The uncertainties are for a confidence probability of approximately 95 % .

The above results are valid exclusively for calibration sample as mentioned in the report.

This result of calibration was found accurate as shown on date and place of calibration only.

COPY

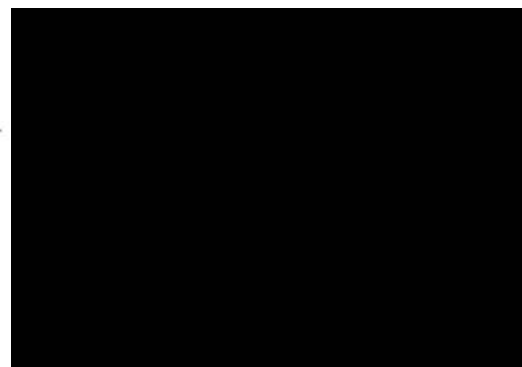



CERTIFICATE No. : V25-0477

CSR No. : 250252

Page : 2 of 2

Equipment : pH Meter
Manufacturer : SI Analytics
Model : lab 845
Serial No. : 21021943
ID. No. : -
Date of Received : 1-Mar-2025
Date of Calibration : 1-Mar-2025

REFERENCE STANDARD INSTRUMENT :

Instrument Type	Model	Serial No.	Cert. No.	Due Date	Traceability
Digital Thermometer with Sensor	376	220608721	SDTH-002/1124	14-11-2025	PSE

CALIBRATION METHOD :

In-house method : CA.WI.11.180 comparison with standard thermometer

TRACEABILITY :

This Calibration Certificate is traceable to national standards which realize the unit of measurement according to the International System of Unit (SI) through :

PSE : Premier System Engineering Co., Ltd. ,(NSC-TISI-TIS 17025 CALIBRATION 0024)

CALIBRATION RESULTS : (Cont.)

(/) Without Adjustment

() After Adjustment

Cal Point	Standard Temperature	UUC Reading	Correction	Uncertainty
(°C)	(°C)	(°C)	(°C)	(±°C)
25	25.00	25.0	0.00	0.25

COPY

UUC : Unit Under Calibration

The uncertainties are for a confidence probability of approximately 95 % .

The above results are valid exclusively for calibration sample as mentioned in the report.

This result of calibration was found accurate as shown on date and place of calibration only

--End--

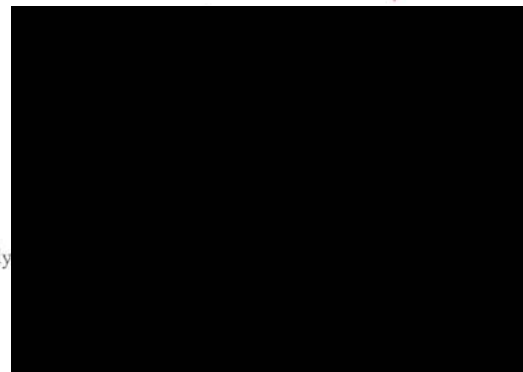



PREMIER SYSTEM ENGINEERING CO., LTD.

123 Moo 8 Kanjanavanit Rd., Banpru, Hatyai, Songkhla 90250

E-mail : pse-cal@sriranggroup.com ,Fax. : (074)222912 Tel. : 084-2148162, 084-2148165, 074-222900-9



CALIBRATION CERTIFICATE

CERTIFICATE No. : T25-0653

CSR No. : 250252

Page : 1 of 4

Customer : Southern Thai Consulting Co., Ltd.
59/45 Moo5 Srisoontorn, Talang, Phuket
83110

Equipment : Hot Air Oven

Manufacturer : Binder

Model : FD56

Serial No. : 20210000003365

ID. No. : -

Resolution : 1 °C

Instrument Condition : Good Condition

Location of Calibration : Customer Laboratory

Ambient Temperature : (30 ± 15) °C

Relative Humidity : (60 ± 20) %

Date of Received : 1-Mar-2025

Date of Calibration : 1-Mar-2025

Date of Issued : 4-Mar-2025

COPY

APPROVED BY :

Calibrated By : Mr. Attapol Juntasurat
(Calibration Engineer)

APPROVED SIGNATORY

(/) MR. PIYAPONG RATTANAKAN / Calibration Manager
() MR. BUNPOT SUWANNARAT / Technical Manager

This certificate may not be reproduced other than in full except with the prior written approval of PREMIER SYSTEM ENGINEERING CO., LTD.
The uncertainties are for a confidence probability of approximately 95 % .



PSE.CA.AP.11.015-161124 R.04



CERTIFICATE No. : T25-0653

CSR No. : 250252

Page : 2 of 4

Equipment : Hot Air Oven
Manufacturer : Binder
Model : FD56
Serial No. : 20210000003365
ID. No. : -
Date of Received : 1-Mar-2025
Date of Calibration : 1-Mar-2025

REFERENCE STANDARD INSTRUMENT :

Instrument Type	Model	Serial No.	Cert. No.	Due Date	Traceability
Digital Thermometer with Sensor	34970 A	MY 44042662	DAT003/0824	01-08-2025	PSE

CALIBRATION METHOD :

In-house method : CA.WI.11.160 based on ASTM E145 : 94 (re-approved 2021)

TRACEABILITY :

This Calibration Certificate is traceable to national standards which realize the unit of measurement according to the International System of Unit (SI) through :

PSE : Premier System Engineering Co., Ltd. ,(NSC-TISI-TIS 17025 CALIBRATION 0024)

CALIBRATION RESULTS :

Sensor Installation Diagram

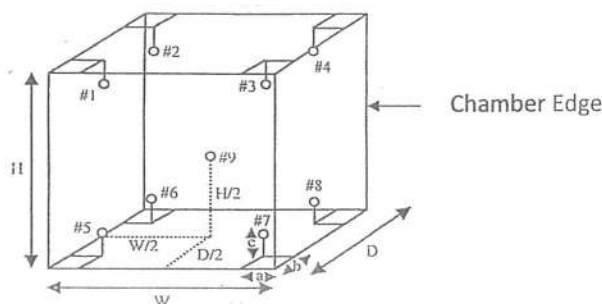

Dimension of the chamber : $W \times H \times D = 40 \times 40 \times 33$ cm
Sensor Installation : $a \times b \times c = 5 \times 5 \times 5$ cm

COPY

The uncertainties are for a confidence probability of approximately 95 % .
The above results are valid exclusively for calibration sample as mentioned in the report.
This result of calibration was found accurate as shown on date and place of calibration only.



CERTIFICATE NO. : T25-0653

CSR No. : 250252

Page : 3 of 4

Equipment : Hot Air Oven
Manufacture : Binder
Model : FD56
Serial No. : 20210000003365
ID. No. : -
Date of Received : 1-Mar-2025
Date of Calibration : 1-Mar-2025

CALIBRATION RESULTS : (Cont.)

(/) Without Adjustment

() After Adjustment

Temperature Measurement Accuracy Test

The measurement results of the hot air oven and associates are reported in the manner as shown below

Cal Point (°C)	Measured Standard Temperature (°C) at Spread Locations									Uncertainty (± °C)
	#1	#2	#3	#4	#5	#6	#7	#8	Ref. 9	
104	103.823	104.225	103.823	104.015	103.778	104.033	104.085	103.758	103.776	0.67

Hot Air Oven Performance Result

The performance of the hot air oven are reported as shown below

Cal Point (°C)	UUC Setting (°C)	UUC Reading (°C)	Chamber Stability (± °C)	Chamber Uniformity (± °C)	Overall Variation (± °C)
104	104	104	0.11	0.49	0.63

COPY

UUC : Unit Under Calibration

The uncertainties are for a confidence probability of approximately 95 % .

The above results are valid exclusively for calibration sample as mentioned in the report.

This result of calibration was found accurate as shown on date and place of calibration of



CERTIFICATE NO. : T25-0653

CSR No. : 250252

Page : 4 of 4

Report Graph

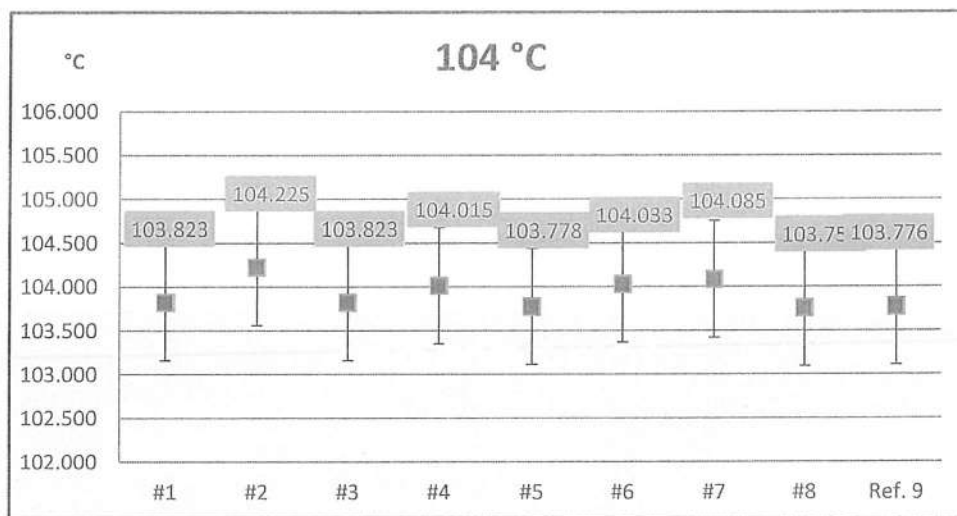

COPY

The above results are valid exclusively for calibration sample as mentioned in the report.

This result of calibration was found accurate as shown on date and place of calibration on

-- End --



PREMIER SYSTEM ENGINEERING CO., LTD.

123 Moo 8 Kanjanavanit Rd., Banpru, Hatyai, Songkhla 90250

E-mail : pse-cal@sriranggroup.com ,Fax. : (074)222912 Tel. : 084-2148162, 084-2148165, 074-222900-9

CALIBRATION CERTIFICATE

CERTIFICATE No. : T25-0654

CSR No. : 250252

Page : 1 of 3

Customer : Southern Thai Consulting Co., Ltd.
59/45 Moo5 Srisoontorn, Talang, Phuket
83110

Equipment : COD Reactor

Manufacturer : Lovibond

Model : RD125

Serial No. : 0423/00542

ID. No. : -

Resolution : -

Instrument Condition : Good Condition

Location of Calibration : Customer Laboratory

Ambient Temperature : $(30 \pm 15) ^\circ\text{C}$

Relative Humidity : $(60 \pm 20) \%$

Date of Received : 1-Mar-2025

Date of Calibration : 1-Mar-2025

Date of Issued : 3-Mar-2025

COPY

APPROVED BY

Calibrated By : Mr. Attapol Juntasurat
(Calibration Engineer)

(/) MR. PIYAPONG RATTANAKAN / Calibration Manager
() MR. BUNPOT SUWANNARAT / Technical Manager

This certificate may not be reproduced other than in full except with the prior written approval of PREMIER SYSTEM ENGINEERING CO., LTD.
The uncertainties are for a confidence probability of approximately 95 % .



d080723



CERTIFICATE No. : T25-0654

CSR No. : 250252

Page : 2 of 3

Equipment : COD Reactor
Manufacturer : Lovibond
Model : RD125
Serial No. : 0423/00542
ID. No. : -
Date of Received : 1-Mar-2025
Date of Calibration : 1-Mar-2025

REFERENCE STANDARD INSTRUMENT :

Instrument Type	Model	Serial No.	Cert. No.	Due Date	Traceability
Digital Thermometer with Sensor	34970 A	MY 44042662	DAT003/0824	02-08-2025	PSE

CALIBRATION METHOD :

In-house method : CA.WI.11.160 based on ASTM E145 : 1994 (re-approved 2011)

TRACEABILITY :

This Calibration Certificate is traceable to national standards which realize the unit of measurement according to the International System of Unit (SI) through :

PSE : Premier System Engineering Co., Ltd. , (NSC-TISI-TIS 17025 CALIBRATION 0024)

CALIBRATION RESULTS :

Sensor Installation Diagram



COPY

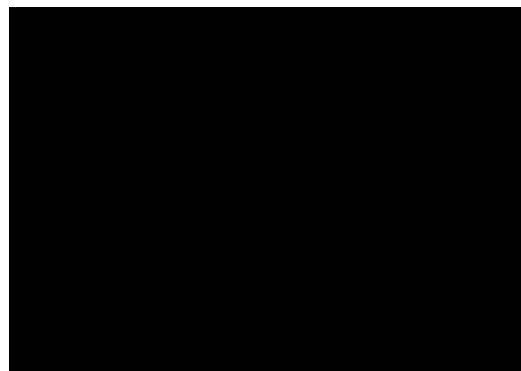

The uncertainties are for a confidence probability of approximately 95 % .
The above results are valid exclusively for calibration sample as mentioned in the report.
This result of calibration was found accurate as shown on date and place of calibration only.



CERTIFICATE NO. : T25-0654

CSR No. : 250252

Page : 3 of 3

Equipment : COD Reactor
Manufacture : Lovibond
Model : RD125
Serial No. : 0423/00542
ID. No. : -
Date of Received : 1-Mar-2025
Date of Calibration : 1-Mar-2025

CALIBRATION RESULTS : (Cont.)

(/) Without Adjustment

() After Adjustment

Temperature Measurement Accuracy Test

The measurement results of the COD Reactor and associates are reported in the manner as shown below

Cal Point	Measured Standard Temperature (°C) at Spread Locations									Uncertainty
(°C)	#1	#2	#3	#4	#5	#6	#7	#8	#9	(± °C)
150	151.299	147.200	147.791	148.604	150.268	149.030	149.150	148.082	151.746	0.18

Cal Point	Measured Standard Temperature (°C) at Spread Locations									Uncertainty
(°C)	#10	#11	#12	#13	#14	#15	#16	#17	#18	(± °C)
150	151.831	148.283	146.341	150.289	150.245	150.111	150.150	149.029	151.111	0.18

Cal Point	Measured Standard Temperature (°C) at Spread Locations						Uncertainty
(°C)	#19	#20	#21	#22	#23	#24	(± °C)
150	149.287	150.834	148.796	149.018	151.437	151.266	0.18

COPY

UUC : Unit Under Calibration

The uncertainties are for a confidence probability of approximately 95 % .

The above results are valid exclusively for calibration sample as mentioned in the report.

This result of calibration was found accurate as shown on date and place of calibration only

-- End --



PREMIER SYSTEM ENGINEERING CO., LTD.

123 Moo 8 Kanjanavanit Rd., Banpru, Hatyai, Songkhla 90250

E-mail : pse-cal@sriranggroup.com ,Fax. : (074)222912 Tel. : 084-2148162, 084-2148165, 074-222900-9



CALIBRATION CERTIFICATE

CERTIFICATE No. : M25-0359

CSR No. : 250252

Page : 1 of 3

Customer : Southern Thai Consulting Co., Ltd.
59/45 Moo5 Srisoontorn, Talang, Phuket
83110

Equipment : Electronic Balance

Manufacturer : Sartorius

Model : PRACTUM224-1S

Serial No. : 0035106544

ID. No. : -

Capacity : 220 g

Resolution : 0.0001 g

Instrument Condition : Good Condition

Location of Calibration : Customer Laboratory

Ambient Temperature : $(30 \pm 10) ^\circ\text{C}$

Relative Humidity : $(50 \pm 20) \%$

Barometric Pressure : (1010 ± 10) hPa

Date of Received : 1-Mar-2025

Date of Calibration : 1-Mar-2025

Date of Issued : 4-Mar-2025

COPY

APPROVED BY :

Calibrated By : Mr. Bowornnan Langlea
(Mechanical Supervisor)

(/) MR. PIYAPONG RATTANAKAN / Calibration Manager
() MR. BUNPOT SUWANNARAT / Technical Manager

This certificate may not be reproduced other than in full except with the prior written approval of PREMIER SYSTEM ENGINEERING CO., LTD.
The uncertainties are for a confidence probability of approximately 95 % .



@PSE-CAL

PSE.CA.AP.11.021-161124 R.05



CERTIFICATE No. : M25-0359

CSR No. : 250252

Page : 2 of 3

Equipment : Electronic Balance
Manufacturer : Sartorius
Model : PRACTUM224-1S
Serial No. : 0035106544
ID. No. : -
Date of Received : 1-Mar-2025
Date of Calibration : 1-Mar-2025

REFERENCE STANDARD INSTRUMENT :

Instrument Type	Nominal Value	Serial No.	Cert. No.	Due Date	Traceability
Standard Weight Set	1 mg ~ 500 g	-	M2412021S	02-12-2025	TCS

CALIBRATION METHOD :

In-house method : CA.WI.11.015 based on UKAS LAB 14 : 2022

TRACEABILITY :

This Calibration Certificate is traceable to national standards which realize the unit of measurement according to the International System of Unit (SI) through :

TCS : Thai Calibration Services Co.,Ltd. , (NSC-TISI-TIS 17025 CALIBRATION 0189)

CALIBRATION RESULTS :

(/) Without Adjustment () After Adjustment

DETERMINATION OF THE STANDARD DEVIATION OF WEIGHT MACHINE (N=10)

Nominal Value (g)	Standard Deviation (g)
200	0.00013

COPY

EFFECT OF OFF CENTER LOADING AT 100 g

Position					Maximum Difference (g)
1	2	3	4	5	
99.9999	99.9997	100.0001	100.0002	100.0001	0.0003

The uncertainties are for a confidence probability of approximately 95 % .



CERTIFICATE NO. : M25-0359

CSR No. : 250252

Page : 3 of 3

Equipment : Electronic Balance
Manufacturer : Sartorius
Model : PRACTUM224-1S
Serial No. : 0035106544
ID. No. : -
Date of Received : 1-Mar-2025
Date of Calibration : 1-Mar-2025

CALIBRATION RESULTS : (Cont.)

(/) Without Adjustment

() After Adjustment

EFFECT OF TARE AT 100 g

Nominal Value (g)	UUC* Reading (g)	Correction (g)
20	20.0002	-0.00020
40	40.0001	-0.00012
60	60.0001	-0.00007
80	80.0001	-0.00007
100	100.0001	-0.00001

ERROR OF INDICATION FROM NOMINAL VALUE

Nominal Value (g)	UUC* Reading (g)	Correction (g)	Uncertainty (\pm g)	Coverage Factor (k)
* Unload	0.0000	0.00000	0.00031	2.28
0.01	0.0100	0.00000	0.00031	2.28
0.05	0.0500	0.00000	0.00031	2.28
0.1	0.1001	-0.00009	0.00031	2.28
0.5	0.5001	-0.00010	0.00032	2.28
1	1.0001	-0.00011	0.00032	2.28
2	1.9997	0.00030	0.00032	2.28
5	4.9998	0.00021	0.00032	2.28
10	10.0000	0.00001	0.00032	2.28
20	20.0001	-0.00010	0.00031	2.25
40	40.0000	-0.00002	0.00032	2.23
60	60.0001	-0.00007	0.00032	2.20
80	80.0000	0.00003	0.00033	2.18
100	99.9999	0.00019	0.00033	2.18
120	120.0000	0.00008	0.00034	2.14
140	139.9999	0.00017	0.00036	2.11
160	159.9999	0.00022	0.00037	2.10
180	180.0000	0.00011	0.00039	2.07
200	200.0001	0.00001	0.00039	2.07

UUC : Unit Under Calibration

The table as per (*) marked are not NSC-ONSC accreditation scope.

The uncertainties are for a confidence probability of approximately 95 % .

The above results are valid exclusively for calibration sample as mentioned in the report

This result of calibration was found accurate as shown on date and place of calibration only.

-- End --

COPY



PREMIER SYSTEM ENGINEERING CO., LTD.

123 Moo 8 Kanjanavanit Rd., Banpru, Hatyai, Songkhla 90250

E-mail : pse-cal@sitranggroup.com , Fax. : (074)222912 Tel. : 084-2148162, 084-2148165, 074-222900-9



CALIBRATION CERTIFICATE

CERTIFICATE No. : M25-0360

CSR No. : 250252

Page : 1 of 3

Customer : Southern Thai Consulting Co., Ltd.
59/45 Moo5 Srisoontorn, Talang, Phuket
83110

Equipment : Electronic Balance

Manufacturer : Sartorius

Model : PRACTUM2101-1S

Serial No. : 0033508410

ID. No. : -

Capacity : 2100 g

Resolution : 0.1 g

Instrument Condition : Good Condition

Location of Calibration : Customer Laboratory

Ambient Temperature : $(30 \pm 10) ^\circ\text{C}$

Relative Humidity : $(50 \pm 20) \%$

Barometric Pressure : (1010 ± 10) hPa

Date of Received : 1-Mar-2025

Date of Calibration : 1-Mar-2025

Date of Issued : 4-Mar-2025

COPY

APPROVED BY :

Calibrated By : Mr. Bowornnan Langlea
(Mechanical Supervisor)

() MR. PI
() MR. BUNPOT SUWANNARAT / Technical Manager

This certificate may not be reproduced other than in full except with the prior written approval of PREMIER SYSTEM ENGINEERING CO., LTD.
The uncertainties are for a confidence probability of approximately 95 % .





CERTIFICATE No. : M25-0360

CSR No. : 250252

Page : 2 of 3

Equipment : Electronic Balance
Manufacturer : Sartorius
Model : PRACTUM2101-1S
Serial No. : 0033508410
ID. No. : -
Date of Received : 1-Mar-2025
Date of Calibration : 1-Mar-2025

REFERENCE STANDARD INSTRUMENT :

Instrument Type	Norminal Value	Serial No.	Cert. No.	Due Date	Traceability
Standard Weight Set	1 mg ~ 500 g	-	M2412021S	02-12-2025	TCS

CALIBRATION METHOD :

In-house method : CA.WI.11.015 based on UKAS LAB 14 : 2022

TRACEABILITY :

This Calibration Certificate is traceable to national standards which realize the unit of measurment

according to the International System of Unit (SI) through :

TCS : Thai Calibration Services Co.,Ltd. , (NSC-TISI-TIS 17025 CALIBRATION 0189)

CALIBRATION RESULTS :

(/) Without Adjustment () After Adjustment

DETERMINATION OF THE STANDARD DEVIATION OF WEIGHT MACHINE (N=10)

Nominal Value (g)	Standard Deviation (g)
500	0.12

EFFECT OF OFF CENTER LOADING AT 200 g

Position					Maximum Difference (g)
1	2	3	4	5	
199.6	200.4	197.4	195.9	202.0	3.7

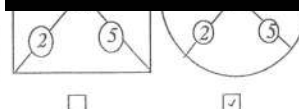

The uncertainties are for a confidence probability of approximately 95 % .



CERTIFICATE NO. : M25-0360

CSR No. : 250252

Page : 3 of 3

Equipment : Electronic Balance
Manufacturer : Sartorius
Model : PRACTUM2101-1S
Serial No. : 0033508410
ID. No. : -
Date of Received : 1-Mar-2025
Date of Calibration : 1-Mar-2025

CALIBRATION RESULTS : (Cont.)

(/) Without Adjustment

() After Adjustment

EFFECT OF TARE AT 200 g

Nominal Value (g)	UUC* Reading (g)	Correction (g)
40	40.3	-0.30
80	81.1	-1.10
120	120.9	-0.90
160	159.9	0.10
200	200.1	-0.10

ERROR OF INDICATION FROM NOMINAL VALUE

Nominal Value (g)	UUC* Reading (g)	Correction (g)	Uncertainty (\pm g)	Coverage Factor (k)
* Unload	0.0	0.00	0.28	2.25
1	1.0	0.00	0.28	2.25
2	2.0	0.00	0.28	2.25
5	5.0	0.00	0.28	2.25
10	10.0	0.00	0.28	2.25
50	49.8	0.20	0.28	2.25
100	99.8	0.20	0.28	2.25
150	149.8	0.20	0.28	2.25
200	199.6	0.40	0.28	2.25
250	249.5	0.50	0.28	2.25
300	299.5	0.50	0.28	2.25
350	349.4	0.60	0.28	2.25
400	398.7	1.30	0.28	2.25
450	448.5	1.50	0.28	2.25
500	499.0	1.00	0.28	2.25

COPY

UUC : Unit Under Calibration

The table as per (*) marked are not NSC-ONSC accreditation scope.

The uncertainties are for a confidence probability of approximately 95 % .

The above results are valid exclusively for calibration sample as mentioned in the report

This result of calibration was found accurate as shown on date and place of calibration only.

-- End --



PREMIER SYSTEM ENGINEERING CO., LTD.

123 Moo 8 Kanjanavanit Rd., Banpru, Hatyai, Songkhla 90250

E-mail : pse-cal@sritranggroup.com ,Fax. : (074)222912 Tel. : 084-2148162, 084-2148165, 074-222900-9



CALIBRATION CERTIFICATE

CERTIFICATE No. : T25-0655

CSR No. : 250252

Page : 1 of 4

Customer : Southern Thai Consulting Co., Ltd.
59/45 Moo5 Srisoontorn, Talang, Phuket
83110

Equipment : Refrigerator

Manufacturer : SANDEN INTERCOOL

Model : SEA-0405

Serial No. : SEA0405-191200194

ID. No. : -

Resolution : 1 °C

Instrument Condition : Good Condition

Location of Calibration : Customer Laboratory

Ambient Temperature : (30 ± 15) °C

Relative Humidity : (60 ± 20) %

Date of Received : 1-Mar-2025

Date of Calibration : 1-Mar-2025

Date of Issued : 4-Mar-2025

COPY

APPROVED BY

Calibrated By : Mr. Attapol Juntasurat
(Calibration Engineer)

(/) MR. PIYAPONG RATTANAKAN / Calibration Manager
() MR. BUNPOT SUWANNARAT / Technical Manager

This certificate may not be reproduced other than in full except with the prior written approval of PREMIER SYSTEM ENGINEERING CO., LTD.
The uncertainties are for a confidence probability of approximately 95 % .



@PSE-CAL

PSE.CA.AP.11.015-161124 R.04



CERTIFICATE No. : T25-0655

CSR No. : 250252

Page : 2 of 4

Equipment : Refrigerator
Manufacturer : SANDEN INTERCOOL
Model : SEA-0405
Serial No. : SEA0405-191200194
ID. No. : -
Date of Received : 1-Mar-2025
Date of Calibration : 1-Mar-2025

REFERENCE STANDARD INSTRUMENT :

Instrument Type	Model	Serial No.	Cert. No.	Due Date	Traceability
Digital Thermometer with Sensor	34970 A	MY 44042662	DAT003/0824	01-08-2025	PSE

CALIBRATION METHOD :

In-house method : CA.WI.11.160 based on ASTM E145 : 94 (re-approved 2021)

TRACEABILITY :

This Calibration Certificate is traceable to national standards which realize the unit of measurement according to the International System of Unit (SI) through :

PSE : Premier System Engineering Co., Ltd. ,(NSC-TISI-TIS 17025 CALIBRATION 0024)

CALIBRATION RESULTS :

Sensor Installation Diagram

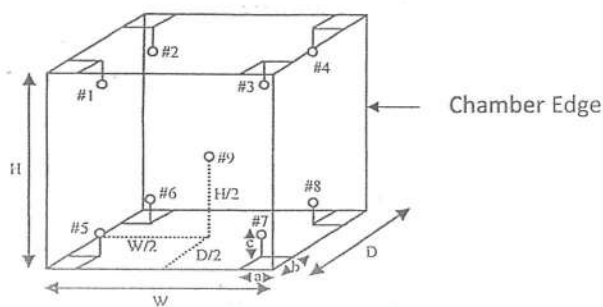

Dimension of the chamber : $W \times H \times D = 53 \times 130 \times 43$ cm
Sensor Installation : $a \times b \times c = 5 \times 5 \times 5$ cm

COPY

The uncertainties are for a confidence probability of approximately 95 % .
The above results are valid exclusively for calibration sample as mentioned in the report.
This result of calibration was found accurate as shown on date and place of calibration only.



CERTIFICATE NO. : T25-0655

CSR No. : 250252

Page : 3 of 4

Equipment : Refrigerator
Manufacture : SANDEN INTERCOOL
Model : SEA-0405
Serial No. : SEA0405-191200194
ID. No. : -
Date of Received : 1-Mar-2025
Date of Calibration : 1-Mar-2025

CALIBRATION RESULTS : (Cont.)

(/) Without Adjustment

() After Adjustment

Temperature Measurement Accuracy Test

The measurement results of the refrigerator and associates are reported in the manner as shown below

Cal Point (°C)	Measured Standard Temperature (°C) at Spread Locations									Uncertainty (± °C)
	#1	#2	#3	#4	#5	#6	#7	#8	Ref. 9	
4	4.970	4.632	4.119	3.822	4.508	4.076	4.555	4.308	4.126	1.4

Refrigerator Performance Result

The performance of the refrigerator are reported as shown below

Cal Point (°C)	UUC Setting (°C)	UUC Reading (°C)	Chamber Stability (± °C)	Chamber Uniformity (± °C)	Overall Variation (± °C)
4	4	4	0.98	1.6	2.9

UUC : Unit Under Calibration

The uncertainties are for a confidence probability of approximately 95 % .

The above results are valid exclusively for calibration sample as mentioned in the report.

This result of calibration was found accurate as shown on date and place of calibration only



CERTIFICATE NO. : T25-0655

CSR No. : 250252

Page : 4 of 4

Report Graph

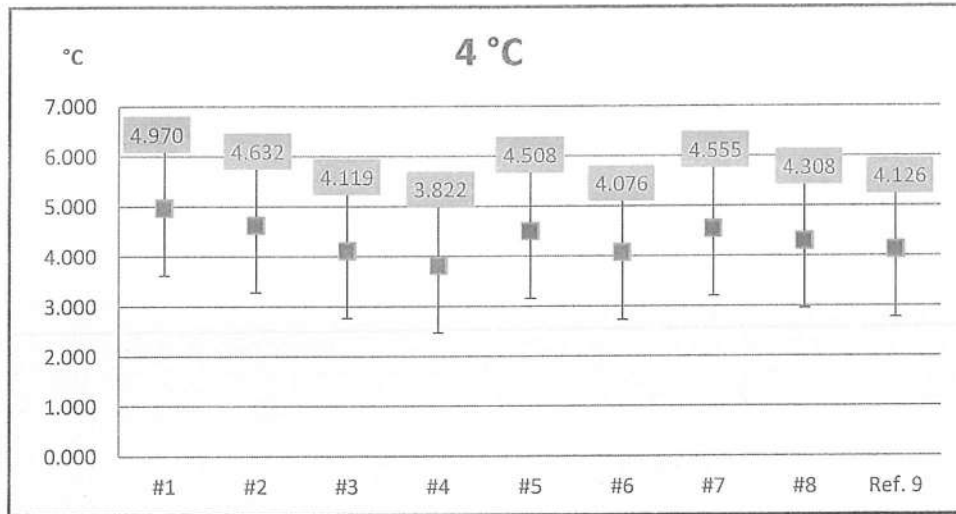

COPY

The above results are valid exclusively for calibration sample as mentioned in the report.

This result of calibration was found accurate as shown on date and place of calibration only.

-- End --



PREMIER SYSTEM ENGINEERING CO., LTD.

123 Moo 8 Kanjanavanit Rd., Banpru, Hatyai, Songkhla 90250

E-mail : pse-cal@sriranggroup.com ,Fax. : (074)222912 Tel. : 084-2148162, 084-2148165, 074-222900-9



NSC-TISI-TIS 17025
CALIBRATION 0024

CALIBRATION CERTIFICATE

CERTIFICATE No. : T25-0656

CSR No. : 250252

Page : 1 of 4

Customer : Southern Thai Consulting Co., Ltd.
59/45 Moo5 Srisoontorn, Talang, Phuket
83110

Equipment : Incubator

Manufacturer : ACCUPLUS

Model : I250

Serial No. : 0408-0415-0034

ID. No. : -

Resolution : 0.1 °C

Instrument Condition : Good Condition

Location of Calibration : Customer Laboratory

Ambient Temperature : (30 ± 15) °C

Relative Humidity : (60 ± 20) %

Date of Received : 1-Mar-2025

Date of Calibration : 1-Mar-2025

Date of Issued : 4-Mar-2025

COPY

APPROVED BY

Calibrated By : Mr. Attapol Juntasurat
(Calibration Engineer)

(/)
()

This certificate may not be reproduced other than in full except with the prior written approval of PREMIER SYSTEM ENGINEERING CO., LTD.
The uncertainties are for a confidence probability of approximately 95 % .



@PSE-CAL

PSE.CA.AP.11.015-161124 R.04



CERTIFICATE No. : T25-0656

CSR No. : 250252

Page : 2 of 4

Equipment : Incubator
Manufacturer : ACCUPLUS
Model : I250
Serial No. : 0408-0415-0034
ID. No. : -
Date of Received : 1-Mar-2025
Date of Calibration : 1-Mar-2025

REFERENCE STANDARD INSTRUMENT :

Instrument Type	Model	Serial No.	Cert. No.	Due Date	Traceability
Digital Thermometer with Sensor	34970 A	MY 44042662	DAT003/0824	01-08-2025	PSE

CALIBRATION METHOD :

In-house method : CA.WI.11.160 based on ASTM E145 : 94 (re-approved 2021)

TRACEABILITY :

This Calibration Certificate is traceable to national standards which realize the unit of measurement according to the International System of Unit (SI) through :

PSE : Premier System Engineering Co., Ltd. ,(NSC-TISI-TIS 17025 CALIBRATION 0024)

CALIBRATION RESULTS :

Sensor Installation Diagram

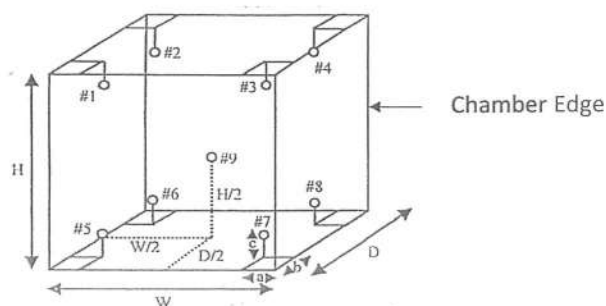

Dimension of the chamber : $W \times H \times D = 78 \times 100 \times 45$ cm
Sensor Installation : $a \times b \times c = 5 \times 5 \times 5$ cm

COPY

The uncertainties are for a confidence probability of approximately 95 % .
The above results are valid exclusively for calibration sample as mentioned in the report.
This result of calibration was found accurate as shown on date and place of calibration only.



CERTIFICATE NO. : T25-0656

CSR No. : 250252

Page : 3 of 4

Equipment : Incubator
Manufacture : ACCUPLUS
Model : I250
Serial No. : 0408-0415-0034
ID. No. : -
Date of Received : 1-Mar-2025
Date of Calibration : 1-Mar-2025

CALIBRATION RESULTS : (Cont.)

(/) Without Adjustment

() After Adjustment

Temperature Measurement Accuracy Test

The measurement results of the incubator and associates are reported in the manner as shown below

Cal Point (°C)	Measured Standard Temperature (°C) at Spread Locations									Uncertainty (± °C)
	#1	#2	#3	#4	#5	#6	#7	#8	Ref. 9	
20	20.204	20.344	20.218	20.310	19.964	20.077	20.086	19.786	20.102	0.36

Incubator Performance Result

The performance of the incubator are reported as shown below

Cal Point (°C)	UUC Setting (°C)	UUC Reading (°C)	Chamber Stability (± °C)	Chamber Uniformity (± °C)	Overall Variation (± °C)
20	20	20	0.16	0.47	0.79

COPY

UUC : Unit Under Calibration

The uncertainties are for a confidence probability of approximately 95 % .

The above results are valid exclusively for calibration sample as mentioned in the report

This result of calibration was found accurate as shown on date and place of calibration



CERTIFICATE NO. : T25-0656

CSR No. : 250252

Page : 4 of 4

Report Graph

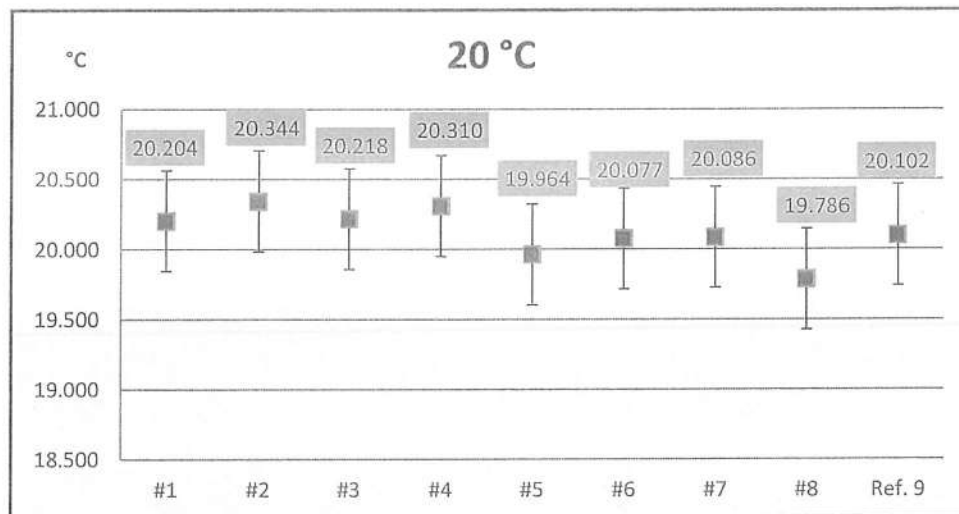

COPY

The above results are valid exclusively for calibration sample as mentioned in the report.

This result of calibration was found accurate as shown on date and place of calibration only.

-- End --



PREMIER SYSTEM ENGINEERING CO., LTD.

123 Moo 8 Kanjanavanit Rd., Banpru, Hatyai, Songkhla 90250

E-mail : pse-cal@sritranggroup.com ,Fax. : (074)222912 Tel. : 084-2148162, 084-2148165, 074-222900-9



NSC-TISI-TIS 17025
CALIBRATION 0024

CALIBRATION CERTIFICATE

CERTIFICATE No. : T25-0657

CSR No. : 250252

Page : 1 of 4

Customer : Southern Thai Consulting Co., Ltd.
59/45 Moo5 Srisoontorn, Talang, Phuket
83110

Equipment : Water Bath

Manufacturer : Memmert

Model : WNB 22

Serial No. : L522.1030

ID. No. : -

Resolution : 0.1 °C

Instrument Condition : Good Condition

Location of Calibration : Customer Laboratory

Ambient Temperature : (30 ± 10) °C

Relative Humidity : (50 ± 20) %

Date of Received : 1-Mar-2025

Date of Calibration : 1-Mar-2025

Date of Issued : 4-Mar-2025

COPY

APPROVED BY :

Calibrated By : Mr. Attapol Juntasurat
(Calibration Engineer)

APPROVED SIGNATORY

(/) MR. PIYAPONG RATTANAKAN / Calibration Manager
() MR. BUNPOT SUWANNARAT / Technical Manager

This certificate may not be reproduced other than in full except with the prior written approval of PREMIER SYSTEM ENGINEERING CO., LTD.
The uncertainties are for a confidence probability of approximately 95 % .



@PSE-CAL

PSE.CA.AP.11.016-161124 R.04



CERTIFICATE No. : T25-0657

CSR No. : 250252

Page : 2 of 4

Equipment : Water Bath
Manufacturer : Memmert
Model : WNB 22
Serial No. : L522.1030
ID. No. : -
Date of Received : 1-Mar-2025
Date of Calibration : 1-Mar-2025

REFERENCE STANDARD INSTRUMENT :

Instrument Type	Model	Serial No.	Cert. No.	Due Date	Traceability
Digital Thermometer with Sensor	34970 A	MY 44042662	DAT003W/0824	02-08-2025	PSE

CALIBRATION METHOD :

In-house method : CA.WI.11.161 based on ASTM E715 : 80 (re-approved 2022)

TRACEABILITY :

This Calibration Certificate is traceable to national standards which realize the unit of measurement according to the International System of Unit (SI) through :

PSE : Premier System Engineering Co., Ltd. ,(NSC-TISI-TIS 17025 CALIBRATION 0024)

CALIBRATION RESULTS :

(/) Without Adjustment () After Adjustment

Sensor Installation Diagram

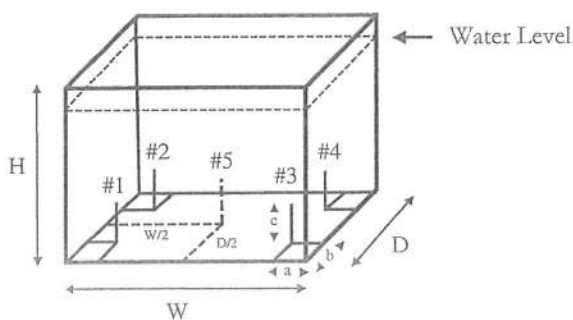

COPY

Dimension of the chamber : $W \times H \times D = 35 \times 29 \times 22$ cm
Sensor Installation : $a \times b \times c = 5 \times 5 \times 5$ cm

The uncertainties are for a confidence probability of approximately 95 % .

The above results are valid exclusively for calibration sample as mentioned in the report.

This result of calibration was found accurate as shown on date and place of calibration only.



CERTIFICATE NO. : T25-0657

CSR No. : 250252

Page : 3 of 4

Equipment : Water Bath
Manufacture : Memmert
Model : WNB 22
Serial No. : L522.1030
ID. No. : -
Date of Received : 1-Mar-2025
Date of Received : 1-Mar-2025

CALIBRATION RESULTS : (Cont.)

(/) Without Adjustment

() After Adjustment

Temperature Measurement Accuracy Test

The measurement results of the water bath and associates are reported in the manner as shown below

Cal Point (°C)	Measured Standard Temperature (°C) at Spread Locations					Uncertainty (± °C)
	#1	#2	#3	#4	#5	
85	84.58	84.80	84.57	84.60	84.77	0.35
95	94.85	95.05	94.85	95.08	95.15	0.44

Water Bath Performance Result

The performance of the water bath are reported as shown below

Cal Point (°C)	UUC Setting (°C)	UUC Reading (°C)	Water Bath Stability (± °C)	Water Bath Uniformity (± °C)	Overall Variation (± °C)
85	85.0	85.0	0.11	0.26	0.40
95	95.0	95.0	0.25	0.37	0.69

UUC : Unit Under Calibration

The uncertainty is not combine uniformity of the water bath

The uncertainties are for a confidence probability of approximately 95 % .

The above results are valid exclusively for calibration sample as mentioned in the report.

This result of calibration was found accurate as shown on date and place of calibration only.

COPY :



CERTIFICATE NO. : T25-0657

CSR No. : 250252

Page : 4 of 4

Report Graph

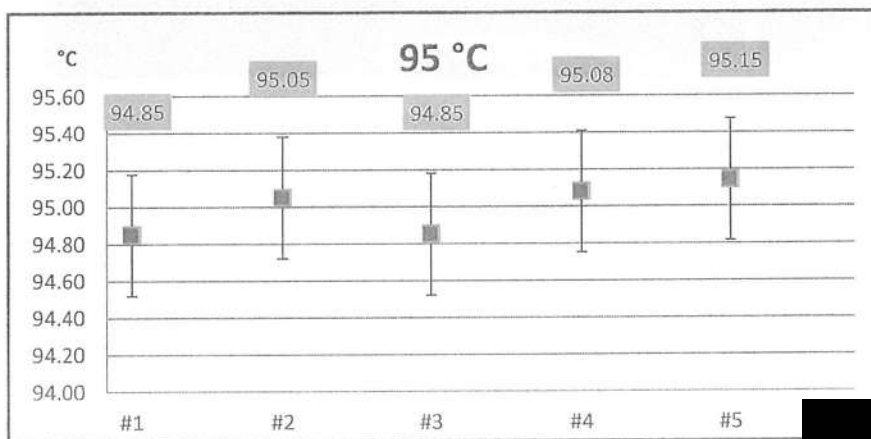
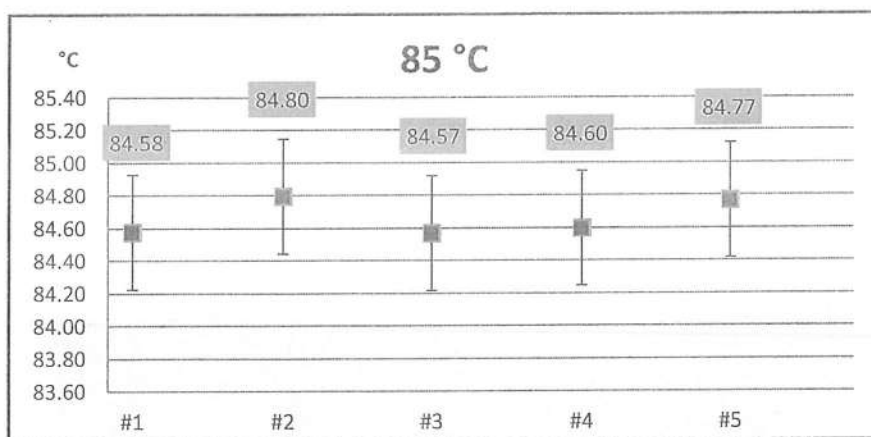

COPY

The above results are valid exclusively for calibration sample as mentioned in the report.

This result of calibration was found accurate as shown on date and place of calibration only.

-- End --

Certificate of Calibration

Number of Page(s)

1 of 3

Certificate No. BSCC-UV-081/25
Equipment UV/Vis Spectrophotometer
Model UV-1800
Manufacturer SHIMADZU
Serial No. A11635305233 CD
ID No. UV-03
Date of receipt 5 March 2025
Date of calibration 5 March 2025
Date of issue 7 March 2025

Customer name Southern Thai Consulting Co.,Ltd.

Address 59/45 Moo 5, Srisoontorn, Talang, Phuket 83110

Temperature (24.2-26.8) °C (On site)
Humidity (54.6-64.0) %RH (On site)

Equipment condition Good Operation

Calibration Location Laboratory

Calibration Procedure In-house method WI-UV-702-01 based on ASTM E275-01

Traceability Wavelength Accuracy is traceable to certificate No. 118114 and 118119
Photometric Accuracy is traceable to certificate No. 118970 and 119006
Stray Light is traceable to certificate No. 118111
The above certificate are traceable to SI unit through Starna Scientific Ltd.
(UKAS accredited calibration laboratory NO. 0659)

Calibrated by Mr.Sarunkorn Pukaothong

COPY

Approved by



Mr.Pannaphong Phanmekakul
Technical Manager

calibrated item(s) as mention in this report / certificate.
The results are prohibited and also shall not be reproduced
except in full, without written approval of the Bara Scientific Co., Ltd.

Certificate of Calibration

Certificate No. **BSCC-UV-081/25**

Number of Page(s) **2 of 3**

Calibration Results:

1.Wavelength Accuracy

Certified Wavelength (nm)	UUC (nm)	Error (nm)	Uncertainty (\pm nm)
360.89	360.81	-0.08	0.18
418.53	418.50	-0.03	0.18
513.39	513.39	0.00	0.18
572.99	573.12	0.13	0.18
879.41	879.40	-0.01	0.18

2.Photometric Accuracy (UV)

Wavelength (nm)	Certified Absorbance (A)	UUC (A)	Error (A)	Uncertainty (\pm A)
235	CNR	CNR	CNR	CNR
	CNR	CNR	CNR	CNR
257	0.0000	0.0001	0.0001	0.0075
	0.8616	0.8587	-0.0029	0.0075
313	CNR	CNR	CNR	CNR
	CNR	CNR	CNR	CNR
350	0.0000	0.0001	0.0001	0.0075
	0.6393	0.6382	-0.0011	0.0075

*CNR = Customer not request

The above results are valid exclusively for the purpose of calibration / certificate.
Advertising the report / Certificate and its content shall not be reproduced
except in full, without written approval of the Bara Scientific Co., Ltd.

Certificate of Calibration

Certificate No. **BSCC-UV-081/25**

Number of Page(s)

3 of 3

Calibration Results:

3. Photometric Accuracy (Visible)

Wavelength (nm)	Certified Absorbance (A)	UUC (A)	Error (A)	Uncertainty ($\pm A$)
420.0	CNR	CNR	CNR	CNR
	CNR	CNR	CNR	CNR
	CNR	CNR	CNR	CNR
	CNR	CNR	CNR	CNR
440.0	CNR	CNR	CNR	CNR
	CNR	CNR	CNR	CNR
	CNR	CNR	CNR	CNR
	CNR	CNR	CNR	CNR
465.0	0.0000	0.0000	0.0000	0.0042
	0.5188	0.5186	-0.0002	0.0042
	0.6627	0.6627	0.0000	0.0042
	0.9424	0.9425	0.0001	0.0042
546.1	0.0000	0.0000	0.0000	0.0042
	0.5199	0.5199	0.0000	0.0042
	0.6989	0.6988	-0.0001	0.0042
	0.9972	0.9974	0.0002	0.0042
590.0	CNR	CNR	CNR	CNR
	CNR	CNR	CNR	CNR
	CNR	CNR	CNR	CNR
	CNR	CNR	CNR	CNR
635.0	0.0000	0.0000	0.0000	0.0042
	0.5611	0.5614	0.0003	0.0042
	0.7637	0.7636	-0.0001	0.0042
	1.0942	1.0944	0.0002	0.0042

*CNR = Customer not request

4. Stray Light*

Standard cut-off wavelength (nm)	Unit Under Calibration	
	Wavelength (nm)	Transmission (%)
201.15 \pm 0.11nm	200.90	0.9820

The Stray light transmission reference is less than 1.0%T and Stray light absorption is less than 0.05%T

*Stray Light not NSC-ONSC Accredited.

The measurement uncertainty is base on a standard uncertainty multiplied by a coverage factor k=2

End of Certificate

The above results are valid exclusively for the calibrated item(s) as mention in this report / certificate.
Advertising the report / Certificate and publicity of the results are prohibited and also shall not be reproduced except in full, without written approval of the Bara Scientific Co., Ltd.

CERT.No.: HS-W037F

Certificate of Calibration

Calibration Date : 18 Jun 25

Model : YSI Pro20i

Submitted by : SOUTHERN THAI CONSULTING CO.,LTD.

S/N : 23D101243

59/45 Moo 5 T.Srisoontorn, A.Talang Phuket 83110

Probe : -

S/N : -

ID NO. : -

Avg Room Temp 25 °C

Air Temp ref : S/N. F8065C26

Avg Water Temp 25 °C

Barometric ref : S/N. F8065C26

Air Pressure : 760.00 mmHg

Water Temp ref : -

Salinity : 0 ppt

ID NO. HS001

Technician : Kittipong M.

Calibration Details

Calibration Point	100% air sat. (@25 °C, DO = 8.26 mg/l)	(status)	(status)
Measurement 1 (mg/l)	8.26	(PASS)	-
Measurement 2 (mg/l)	8.26	(PASS)	-
Measurement 3 (mg/l)	8.25	(PASS)	-
Measurement 4 (mg/l)	8.25	(PASS)	-
Measurement 5 (mg/l)	8.24	(PASS)	-
Measurement 6 (mg/l)	8.24	(PASS)	-
Measurement 7 (mg/l)	8.24	(PASS)	-
Measurement 8 (mg/l)	8.25	(PASS)	-
Measurement 9 (mg/l)	8.27	(PASS)	-
Measurement 10 (mg/l)	8.29	(PASS)	-

Mean Measurement	8.25	mg/l	-
Inaccuracy	0.01	mg/l	-

Overall Status (PASS)

Manufacturer Specification

Accuracy = +/- 0.2 mg/l

1) This certificate is issued based on the result that are found as shown on date and place of test only.

2) The calibration procedure followed in accordance with Harikul Science Co., Ltd.

3) This result shall not be used for advertisement.



Technician Signature

(Kittipong Maekwong)



Laboratory Manager

(Supreecha Sumaritam)

ภาคผนวกที่ 5

Emergency Equipment Checklist
ประจำเดือนกรกฎาคม-ธันวาคม 2568

EMERGENCY EQUIPMENT CHECK LIST (Thani)

DATE 25-31/07/2025

FOR THE MONTH July 2025 (วันที่ 1/5)

LOCATION	MONTHLY		MONTHLY		MONTHLY		MONTHLY		MONTHLY		MONTHLY	
	Fire Extinguisher		DC- Emergency light		Fire Alarm		Fire Hose		Smoke Detector		Auxiliary System	
	UNIT	CONDITION	UNIT	CONDITION	UNIT	CONDITION	UNIT	CONDITION	UNIT	CONDITION		CONDITION
*** PACIFIC WING ***											Generator Set KTT	/
FLOOR 1	2	/	1	/	3		2	/	15	/	Generator Set KTB	/
FLOOR 2	2	/	1	/	2		2	/	16	/	ATS or MTS KTT	/
FLOOR 3	2	/	1	/	2		2	/	16	/	ATS or MTS KTB	/
*** OCEAN WING ***											Elevator intercom.	/
FLOOR 1	3	/	1	/	3		3	/	14	/	Fire Staircase Ltg.	/
FLOOR 2	3	/	1	/	3		3	/	15	/		
FLOOR 3	3	/	1	/	3		3	/	15	/		
*** ANDAMAN WING ***												
FLOOR 1	3	/	1	/	2		3	/	22	/	Engineer Check By <i>[Signature]</i>	
FLOOR 2	3	/	1	/	2		3	/	22	/		
FLOOR 3	3	/	1	/	2		3	/	22	/		
*** KATA NOI ***											EN Supervisor Check By.....	
FLOOR 1	4	/	1	/	4		4	/	36	/	Chief Engineer <i>[Signature]</i>	
FLOOR 2	4	/	1	/	4		4	/	36	/		
FLOOR 3	4	/	1	/	4		4	/	37	/		
*** KATA BHURI ***											Date <i>1-6-25</i>	
FLOOR 1	6	/	6	X	5		5	/	38	/		
FLOOR 2	6	/	5	X	6		5	/	40	/		
FLOOR 3	6	/	5	X	5		5	/	40	/		

หมายเหตุ.....

EMERGENCY EQUIPMENT CHECK LIST (Thani)

DATE 25-31/07/2025

FOR THE MONTH July 2025 (แผ่นที่ 2 / 5)

LOCATION	MONTHLY		MONTHLY		MONTHLY		MONTHLY		MONTHLY		MONTHLY	
	Fire Extinguisher		DC- Emergency light		Fire Alarm		Fire Hose		Smoke Detector		Auxiliary System	
	UNIT	CONDITION	UNIT	CONDITION	UNIT	CONDITION	UNIT	CONDITION	UNIT	CONDITION		CONDITION
*** BUILDING 8 KATA BHURI ***											Generator Set KTT	/
FLOOR 1	3	/	1	/	2		1	/	22	/	Generator Set KTB	/
FLOOR 2	3	/	1	/	2		1	/	23	/	ATS or MTS KTT	/
FLOOR 3	3	/	1	/	2		1	/	23	/	ATS or MTS KTB	/
*** Seven Sea ***											Elevator intercom.	/
FLOOR 1	7	/	8	/	4		3	/	23	/	Fire Staircase Ltg.	/
FLOOR 2	8	/	8	/	4		3	/	23	/		
FLOOR 3	8	/	8	/	4		3	/	23	/		
THANI FITNESS	2	/									Engineer Check By EN Supervisor Check By..... Chief Engineer Date 1-8-25 	
SOUND ROOM CHOM TALAY	1	/			1							
ANDAMAN POOL	1	/										
FISHERMAN RESTAURANT	1	/										
FISHERMAN KITCHEN	2	/	1	/								
GAS ROOM FISHERMAN	1	/										
MANGO BAR	1	/										
KATANOI POOL	1	/										
TEWSON SPA	2	/										
MAIN KITCHEN	3	/	5	/	2				18	/		
CHOM TALAY RESTAURANT	1	/					1	/				

หมายเหตุ.....

FM- EN-EE-002 Rev.002

Revised:

Effective Date:1.6.2022

EMERGENCY EQUIPMENT CHECK LIST (Thani)

DATE 25-31/07/2025

FOR THE MONTH July 2025 (วันที่ 3/ 5)

LOCATION	MONTHLY		MONTHLY		MONTHLY		MONTHLY		MONTHLY		MONTHLY	
	Fire Extinguisher		DC- Emergency light		Fire Alarm		Fire Hose		Smoke Detector		Auxiliary System	
	UNIT	CONDITION	UNIT	CONDITION	UNIT	CONDITION	UNIT	CONDITION	UNIT	CONDITION		CONDITION
LA SCALA RESTAURANT	1	/									Generator Set KTT	/
PHI PHI MEETING ROOM	1	/									Generator Set KTB	/
OFFICE FL.2	1										ATS or MTS KTT	/
HOT WATER ANDAMAN	1	/									ATS or MTS KTB	/
OPERATOR	1	/	1	/							Elevator intercom.	/
TV ROOM	1	/									Fire Staircase Ltg.	/
HOT WATER KATANOI	1	/										
MELON KATANOI	1	/										
SEASIDE RESTAURANT	1	/										
KATA THANI GENERATOR	2	/	1	/								
THANI MDB.CONTROL	2	/	1	/							Engineer Check By <i>สมชาย</i>	
ENGINEER OFFICE	2	/	1	/							EN Supervisor Check By.....	
STAFF CANTEEN THANI	2	/									Chief Engineer <i>สมชาย</i>	
THANI GARBAGE ROOM	1	/									Date..... 1-8-25	
CLUB CAR PARKING	1	/										
GARDENER OFFICE	1	/										
PLUMBER OFFICE	2	/										
HOD. DORMITORY	3	/										
KATA BHURI GENERATOR	2	/	1	/								

หมายเหตุ.....

EMERGENCY EQUIPMENT CHECK LIST (Thani)

DATE 25-31/07//2025

FOR THE MONTH July_2025 (แผ่นที่ 4/5)

LOCATION	MONTHLY		MONTHLY		MONTHLY		MONTHLY		MONTHLY		MONTHLY	
	Fire Extinguisher		DC- Emergency light		Fire Alarm		Fire Hose		Smoke Detector		Auxiliary System	
	UNIT	CONDITION	UNIT	CONDITION	UNIT	CONDITION	UNIT	CONDITION	UNIT	CONDITION		CONDITION
BURI MDB.CONTROL	1	/	1	/							Generator Set KTT	/
BHURI FRONT DESK	1	/	1	/							Generator Set KTB	/
MELON BURI	1	/									ATS or MTS KTT	/
NAKA MEETING ROOM	1	/									ATS or MTS KTB	/
BHURI KIDSClub	1	/			1	/					Elevator intercom.	/
RELAXING	2	/									Fire Staircase Ltg.	/
SECURITY BEACH CLUB	1	/										
BEACH CLUB BAR	1	/										
PUMP ROOM UNDER BEACH CLUB	2	/										
GAS ROOM SEACRET	2	/										
IN FRONT SEACRET KITCHEN	2	/									Engineer Check By <i>สมชาย</i>	
SEACRET KITCHEN	2	/									EN Supervisor Check By.....	
SEACRET RESTAURANT	1	/									Chief Engineer <i>สมชาย</i>	
PLAM BAR	1	/									Date..... <i>1-8-25</i>	
WEDDING OFFICE	1	/										
JOY ZONE	1	/			1	/						
STAFF DOMITORY (Old)	11	/	1	/								
STUDENT TRAINEE	4	/										
LAUNDRY	2	/										
STAFF DOMITORY (New)	7	/	8	/								

หมายเหตุ.....

FM- EN-EE-002 Rev.002

Revised:

Effective Data:1.6.2022

EMERGENCY EQUIPMENT CHECK LIST (Thani)

DATE 25-31/07//2025

FOR THE MONTH July 2025 (แผ่นที่ 5/ 5)

LOCATION	MONTHLY		MONTHLY		MONTHLY		MONTHLY		MONTHLY		MONTHLY	
	Fire Extinguisher		DC- Emergency light		Fire Alarm		Fire Hose		Smoke Detector		Auxiliary System	
	UNIT	CONDITION	UNIT	CONDITION	UNIT	CONDITION	UNIT	CONDITION	UNIT	CONDITION		CONDITION
Center Kit	6	/									Generator Set KTB	/
Store E/N 1	1	/									ATS or MTS KTT	/
Store Main	1	/									ATS or MTS KTB	/
Toilet	1	/									Elevator intercom.	/
Staff Kit	2	/									Fire Staircase Ltg.	/
H/R	1	/										
Saya Rest	2	/									<div>Engineer Check By </div> <div>EN Supervisor Check By.....</div> <div>Chief Engineer </div> <div>Date..... 1-8-25</div>	
Solar BOH	2	/										
ลานจอดรถยนต์	4	/										

หมายเหตุ.....

EMERGENCY EQUIPMENT CHECK LIST (Thani)

DATE 25-31/08/2025

FOR THE MONTH August 2025 (แผ่นที่ 1/5)

LOCATION	MONTHLY		MONTHLY		MONTHLY		MONTHLY		MONTHLY		MONTHLY	
	Fire Extinguisher		DC- Emergency light		Fire Alarm		Fire Hose		Smoke Detector		Auxiliary System	
	UNIT	CONDITION	UNIT	CONDITION	UNIT	CONDITION	UNIT	CONDITION	UNIT	CONDITION		CONDITION
*** PACIFIC WING ***											Generator Set KTT	/
FLOOR 1	2	/	1	/	3		2	/	15	/	Generator Set KTB	/
FLOOR 2	2	/	1	/	2		2	/	16	/	ATS or MTS KTT	/
FLOOR 3	2	/	1	/	2		2	/	16	/	ATS or MTS KTB	/
*** OCEAN WING ***											Elevator intercom.	/
FLOOR 1	3	/	1	/	3		3	/	14	/	Fire Staircase Ltg.	/
FLOOR 2	3	/	1	/	3		3	/	15	/		
FLOOR 3	3	/	1	/	3		3	/	15	/		
*** ANDAMAN WING ***												
FLOOR 1	3	/	1	/	2		3	/	22	/		
FLOOR 2	3	/	1	/	2		3	/	22	/	Engineer Check By <i>210226</i>	
FLOOR 3	3	/	1	/	2		3	/	22	/	EN Supervisor Check By <i>210226</i>	
*** KATA NOI ***												
FLOOR 1	4	/	1	/	4		4	/	36	/		
FLOOR 2	4	/	1	/	4		4	/	36	/	Chief Engineer <i>Sam</i>	
FLOOR 3	4	/	1	/	4		4	/	37	/		
*** KATA BHURI ***											Date <i>6-9-25</i>	
FLOOR 1	6	/	6	X	5		5	/	38	/		
FLOOR 2	6	/	5	X	6		5	/	40	/		
FLOOR 3	6	/	5	X	5		5	/	40	/		

หมายเหตุ.....

EMERGENCY EQUIPMENT CHECK LIST (Thani)

DATE 25-31/08//2025

FOR THE MONTH August 2025 (แผ่นที่ 2/5)

LOCATION	MONTHLY		MONTHLY		MONTHLY		MONTHLY		MONTHLY		MONTHLY	
	Fire Extinguisher		DC- Emergency light		Fire Alarm		Fire Hose		Smoke Detector		Auxiliary System	
	UNIT	CONDITION	UNIT	CONDITION	UNIT	CONDITION	UNIT	CONDITION	UNIT	CONDITION		CONDITION
*** BUILDING 8 KATA BHURI ***											Generator Set KTT	/
FLOOR 1	3	/	1	/	2		1	/	22	/	Generator Set KTB	/
FLOOR 2	3	/	1	/	2		1	/	23	/	ATS or MTS KTT	/
FLOOR 3	3	/	1	/	2		1	/	23	/	ATS or MTS KTB	/
*** Seven Sea ***											Elevator intercom.	/
FLOOR 1	7	/	8	/	4		3	/	23	/	Fire Staircase Ltg.	/
FLOOR 2	8	/	8	/	4		3	/	23	/		
FLOOR 3	8	/	8	/	4		3	/	23	/		
THANI FITNESS	2	/										
SOUND ROOM CHOM TALAY	1	/			1						Engineer Check By	
ANDAMAN POOL	1	/									EN Supervisor Check By.....	
FISHERMAN RESTAURANT	1	/									Chief Engineer	
FISHERMAN KITCHEN	2	/	+								Date.....	
GAS ROOM FISHERMAN	1	/										
MANGO BAR	1	/										
KATANOI POOL	1	/										
TEWSON SPA	2	/										
MAIN KITCHEN	3	/	5	/	2				18	/		
CHOM TALAY RESTAURANT	1	/					+					

หมายเหตุ.....

FM- EN-EE-002 Rev.002

Revised:

Effective Date:1.6.2022

EMERGENCY EQUIPMENT CHECK LIST (Thani)

DATE 25-31/08/2025

FOR THE MONTH August 2025 (เดือนที่ 3/5)

LOCATION	MONTHLY		MONTHLY		MONTHLY		MONTHLY		MONTHLY		MONTHLY	
	Fire Extinguisher		DC- Emergency light		Fire Alarm		Fire Hose		Smoke Detector		Auxiliary System	
	UNIT	CONDITION	UNIT	CONDITION	UNIT	CONDITION	UNIT	CONDITION	UNIT	CONDITION		CONDITION
LA SCALA RESTAURANT	+										Generator Set KTT	/
PHI PHI MEETING ROOM	+										Generator Set KTB	/
OFFICE FL.2	+										ATS or MTS KTT	/
HOT WATER ANDAMAN	1	/									ATS or MTS KTB	/
OPERATOR	1	/	1	/							Elevator intercom.	/
TV ROOM	1	/									Fire Staircase Ltg.	/
HOT WATER KATANOI	1	/										
MELON KATANOI	1	/										
SEASIDE RESTAURANT	1	/										
KATA THANI GENERATOR	2	/	1	/								
THANI MDB.CONTROL	2	/	1	/							Engineer Check By	
ENGINEER OFFICE	2	/	1	/								
STAFF CANTEEN THANI	2	/									EN Supervisor Check By.....	
THANI GARBAGE ROOM	1	/										
CLUB CAR PARKING	1	/									Chief Engineer	
GARDENER OFFICE	1	/										
PLUMBER OFFICE	2	/									Date.....	
HOD. DORMITORY	3	/										
KATA BHURI GENERATOR	2	/	1	/								

หมายเหตุ.....

EMERGENCY EQUIPMENT CHECK LIST (Thani)

DATE 25-31/08//2025

FOR THE MONTH August 2025 (เดือนที่ 4/5)

LOCATION	MONTHLY		MONTHLY		MONTHLY		MONTHLY		MONTHLY		MONTHLY	
	Fire Extinguisher		DC- Emergency light		Fire Alarm		Fire Hose		Smoke Detector		Auxiliary System	
	UNIT	CONDITION	UNIT	CONDITION	UNIT	CONDITION	UNIT	CONDITION	UNIT	CONDITION		CONDITION
BURI MDB.CONTROL	1	/	1	/							Generator Set KTT	/
BHURI FRONT DESK	1	/	1	/							Generator Set KTB	/
MELON BURI	1	/									ATS or MTS KTT	/
NAKA MEETING ROOM	1	/									ATS or MTS KTB	/
BHURI KIDSCUB	1	/			1						Elevator intercom.	/
RELAXING	2	/									Fire Staircase Ltg.	/
SECURITY BEACH CLUB	1	/										
BEACH CLUB BAR	1	/										
PUMP ROOM UNDER BEACH CLUB	2	/										
GAS ROOM SEACRET	2	/										
IN FRONT SEACRET KITCHEN	2	/									Engineer Check By 25/08/25	
SEACRET KITCHEN	2	/									EN Supervisor Check By 25/08/25	
SEACRET RESTAURANT	4										Chief Engineer 25/08/25	
PLAM BAR	1	/										
WEDDING OFFICE	1	/										
JOY ZONE	1	/			1							
STAFF DOMITORY (Old)	11	/	1	/							Date..... 6-9-25	
STUDENT TRAINEE	4	/										
LAUNDRY	2	/										
STAFF DOMITORY (New)	7	/	8	/								

หมายเหตุ.....

EMERGENCY EQUIPMENT CHECK LIST (Thani)

DATE 25-31/08//2025

FOR THE MONTH August 2025 (แผ่นที่ 5/ 5)

LOCATION	MONTHLY		MONTHLY		MONTHLY		MONTHLY		MONTHLY		MONTHLY	
	Fire Extinguisher		DC- Emergency light		Fire Alarm		Fire Hose		Smoke Detector		Auxiliary System	
	UNIT	CONDITION	UNIT	CONDITION	UNIT	CONDITION	UNIT	CONDITION	UNIT	CONDITION		CONDITION
Center Kit	6	/									Generator Set KTB	/
Store E/N 1	1	/									ATS or MTS KTT	/
Store Main	1	/									ATS or MTS KTB	/
Toilet	1	/									Elevator intercom.	/
Staff Kit	2	/									Fire Staircase Ltg.	/
H/R	1	/										
Saya Rest	2	/										
Solar BOH	2	/										
ลานจอดรถยนต์	4	/									Engineer Check By 2526	
											EN Supervisor Check By 76mm	
											Chief Engineer Sam	
											Date 6-7-25	

หมายเหตุ.....

EMERGENCY EQUIPMENT CHECK LIST (Thani)

DATE 25-30/09//2025

FOR THE MONTH September 2025 (แผ่นที่ 1/5)



LOCATION	MONTHLY		MONTHLY		MONTHLY		MONTHLY		MONTHLY		MONTHLY	
	Fire Extinguisher		DC- Emergency light		Fire Alarm		Fire Hose		Smoke Detector		Auxiliary System	
	UNIT	CONDITION	UNIT	CONDITION	UNIT	CONDITION	UNIT	CONDITION	UNIT	CONDITION		CONDITION
*** PACIFIC WING ***											Generator Set KTT	/
FLOOR 1	2	/	1	/	3		2	/	15	/	Generator Set KTB	/
FLOOR 2	2	/	1	/	2		2	/	16	/	ATS or MTS KTT	/
FLOOR 3	2	/	1	/	2		2	/	16	/	ATS or MTS KTB	/
*** OCEAN WING ***											Elevator intercom.	/
FLOOR 1	3	/	1	/	3		3	/	14	/	Fire Staircase Ltg.	/
FLOOR 2	3	/	1	/	3		3	/	15	/		
FLOOR 3	3	/	1	/	3		3	/	15	/		
*** ANDAMAN WING ***												
FLOOR 1	3	/	1	/	2		3	/	22	/		
FLOOR 2	3	/	1	/	2		3	/	22	/	Engineer Check By
FLOOR 3	3	/	1	/	2		3	/	22	/		
*** KATA NOI ***											EN Supervisor Check By
FLOOR 1	4	/	1	/	4		4	/	36	/		
FLOOR 2	4	/	1	/	4		4	/	36	/	Chief Engineer
FLOOR 3	4	/	1	/	4		4	/	37	/		
*** KATA BHURI ***											Date	6-10-25
FLOOR 1	6	/	6	X	5		5	/	38	/		
FLOOR 2	6	/	5	X	6		5	/	40	/		
FLOOR 3	6	/	5	X	5		5	/	40	/		

หมายเหตุ.....

EMERGENCY EQUIPMENT CHECK LIST (Thani)

DATE 25-30/09/2025

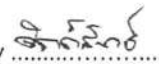
FOR THE MONTH September 2025 (แผ่นที่ 2/5)

LOCATION	MONTHLY		MONTHLY		MONTHLY		MONTHLY		MONTHLY		MONTHLY	
	Fire Extinguisher		DC- Emergency light		Fire Alarm		Fire Hose		Smoke Detector		Auxiliary System	
	UNIT	CONDITION	UNIT	CONDITION	UNIT	CONDITION	UNIT	CONDITION	UNIT	CONDITION		CONDITION
*** BUILDING 8 KATA BHURI ***											Generator Set KTT	/
FLOOR 1	3	/	1	/	2		1	/	22	/	Generator Set KTB	/
FLOOR 2	3	/	1	/	2		1	/	23	/	ATS or MTS KTT	/
FLOOR 3	3	/	1	/	2		1	/	23	/	ATS or MTS KTB	/
*** Seven Sea ***											Elevator intercom.	/
FLOOR 1	7	/	8	/	4		3	/	23	/	Fire Staircase Ltg.	/
FLOOR 2	8	/	8	/	4		3	/	23	/		
FLOOR 3	8	/	8	/	4		3	/	23	/		
THANI FITNESS	2	/										
SOUND ROOM CHOM TALAY	1	/			1						Engineer Check By 	
ANDAMAN POOL	1	/									EN Supervisor Check By 	
FISHERMAN RESTAURANT	1	/									Chief Engineer 	
FISHERMAN KITCHEN	2	/	1	/								
GAS ROOM FISHERMAN	1	/										
MANGO BAR	1	/										
KATANOI POOL	1	/									Date <u>6-10-25</u>	
TEWSON SPA	2	/										
MAIN KITCHEN	3	/	5	/	2				18	/		
CHOM TALAY RESTAURANT	1	/										

หมายเหตุ.....

EMERGENCY EQUIPMENT CHECK LIST (Thani)

DATE 25-30/09/2025

FOR THE MONTH September 2025 (วันที่ 3/5)

LOCATION	MONTHLY		MONTHLY		MONTHLY		MONTHLY		MONTHLY		MONTHLY	
	Fire Extinguisher		DC- Emergency light		Fire Alarm		Fire Hose		Smoke Detector		Auxiliary System	
	UNIT	CONDITION	UNIT	CONDITION	UNIT	CONDITION	UNIT	CONDITION	UNIT	CONDITION		CONDITION
LA SCALA RESTAURANT	1	/									Generator Set KTT	/
PHI PHI MEETING ROOM	1	/									Generator Set KTB	/
OFFICE FL.2	1	/									ATS or MTS KTT	/
HOT WATER ANDAMAN	1	/									ATS or MTS KTB	/
OPERATOR	1	/	1	/							Elevator intercom.	/
TV ROOM	1	/									Fire Staircase Ltg.	/
HOT WATER KATANOI	1	/										
MELON KATANOI	1	/										
SEASIDE RESTAURANT	1	/										
KATA THANI GENERATOR	2	/	1	/								
THANI MDB.CONTROL	2	/	1	/							Engineer Check By	
ENGINEER OFFICE	2	/	1	/								
STAFF CANTEEN THANI	2	/									EN Supervisor Check By.....	
THANI GARBAGE ROOM	1	/										
CLUB CAR PARKING	1	/									Chief Engineer	
GARDENER OFFICE	1	/										
PLUMBER OFFICE	2	/									Date..... 6-10-25	
HOD. DORMITORY	3	/										
KATA BHURI GENERATOR	2	/	1	/								

หมายเหตุ.....

EMERGENCY EQUIPMENT CHECK LIST (Thani)

DATE 25-30/09//2025

FOR THE MONTH September 2025 (วันที่ 4/ 5)

LOCATION	MONTHLY		MONTHLY		MONTHLY		MONTHLY		MONTHLY		MONTHLY	
	Fire Extinguisher		DC- Emergency light		Fire Alarm		Fire Hose		Smoke Detector		Auxiliary System	
	UNIT	CONDITION	UNIT	CONDITION	UNIT	CONDITION	UNIT	CONDITION	UNIT	CONDITION		CONDITION
BURI MDB.CONTROL	1	/	1	/							Generator Set KTT	/
BHURI FRONT DESK	1	/	1	/							Generator Set KTB	/
MELON BURI	1	/									ATS or MTS KTT	/
NAKA MEETING ROOM	1	/									ATS or MTS KTB	/
BHURI KIDSClub	1	/			1						Elevator intercom.	/
RELAXING	2	/									Fire Staircase Ltg.	/
SECURITY BEACH CLUB	1	/										
BEACH CLUB BAR	1	/										
PUMP ROOM UNDER BEACH CLUB	2	/										
GAS ROOM SEACRET	2	/										
IN FRONT SEACRET KITCHEN	2	/									Engineer Check By <i>gnd sub</i>	
SEACRET KITCHEN	2	/									EN Supervisor Check By <i>Thani</i>	
SEACRET RESTAURANT	1	/									Chief Engineer <i>San</i>	
PLAM BAR	1	/										
WEDDING OFFICE	1	/										
JOY ZONE	1	/			1							
STAFF DOMITORY (Old)	11	/	1	/							Date <i>6-10-25</i>	
STUDENT TRAINEE	4	/										
LAUNDRY	2	/										
STAFF DOMITORY (New)	7	/	8	/								

หมายเหตุ.....

FM- EN-EE-002 Rev.002

Revised:

Effective Date:1.6.2022

EMERGENCY EQUIPMENT CHECK LIST (Thani)

DATE 25-30/09/2025

FOR THE MONTH September 2025 (เดือนที่ 5/ 5)

LOCATION	MONTHLY		MONTHLY		MONTHLY		MONTHLY		MONTHLY		MONTHLY	
	Fire Extinguisher		DC- Emergency light		Fire Alarm		Fire Hose		Smoke Detector		Auxiliary System	
	UNIT	CONDITION	UNIT	CONDITION	UNIT	CONDITION	UNIT	CONDITION	UNIT	CONDITION		CONDITION
Center Kit	6	/									Generator Set KTB	/
Store E/N 1	1	/									ATS or MTS KTT	/
Store Main	1	/									ATS or MTS KTB	/
Toilet	1	/									Elevator intercom.	/
Staff Kit	2	/									Fire Staircase Ltg.	/
H/R	1	/										
Saya Rest	2	/										
Solar BOH	2	/										
ลานจอดรถยนต์	4	/									Engineer Check By	
OFFICE	3	/										
ห้องประชุม อาคาร ๒	2	/									EN Supervisor Check By	
											Chief Engineer	
											Date.....	

หมายเหตุ.....

EMERGENCY EQUIPMENT CHECK LIST (Thani)

DATE 25-31/10/2025

FOR THE MONTH October 2025 (แผ่นที่ 1/5)

LOCATION	MONTHLY		MONTHLY		MONTHLY		MONTHLY		MONTHLY		MONTHLY	
	Fire Extinguisher		DC- Emergency light		Fire Alarm		Fire Hose		Smoke Detector		Auxiliary System	
	UNIT	CONDITION	UNIT	CONDITION	UNIT	CONDITION	UNIT	CONDITION	UNIT	CONDITION		CONDITION
*** PACIFIC WING ***											Generator Set KTT	/
FLOOR 1	2	/	1	/	3		2	/	15	/	Generator Set KTB	/
FLOOR 2	2	/	1	/	2		2	/	16	/	ATS or MTS KTT	/
FLOOR 3	2	/	1	/	2		2	/	16	/	ATS or MTS KTB	/
*** OCEAN WING ***											Elevator intercom.	/
FLOOR 1	3	/	1	/	3		3	/	14	/	Fire Staircase Ltg.	/
FLOOR 2	3	/	1	/	3		3	/	15	/		
FLOOR 3	3	/	1	/	3		3	/	15	/		
*** ANDAMAN WING ***												
FLOOR 1	3	/	1	/	2		3	/	22	/		
FLOOR 2	3	/	1	/	2		3	/	22	/	Engineer Check By
FLOOR 3	3	/	1	/	2		3	/	22	/	EN Supervisor Check By
*** KATA NOI ***												
FLOOR 1	4	/	1	/	4		4	/	36	/		
FLOOR 2	4	/	1	/	4		4	/	36	/	Chief Engineer
FLOOR 3	4	/	1	/	4		4	/	37	/		
*** KATA BHURI ***											Date	7-11-25
FLOOR 1	6	/	6	X	5		5	/	38	/		
FLOOR 2	6	/	5	X	6		5	/	40	/		
FLOOR 3	6	/	5	X	5		5	/	40	/		

หมายเหตุ.....

EMERGENCY EQUIPMENT CHECK LIST (Thani)

DATE 25-31/10/2025

FOR THE MONTH October 2025 (แผ่นที่ 2/5)

LOCATION	MONTHLY		MONTHLY		MONTHLY		MONTHLY		MONTHLY		MONTHLY	
	Fire Extinguisher		DC- Emergency light		Fire Alarm		Fire Hose		Smoke Detector		Auxiliary System	
	UNIT	CONDITION	UNIT	CONDITION	UNIT	CONDITION	UNIT	CONDITION	UNIT	CONDITION		CONDITION
*** BUILDING 8 KATA BHURI ***											Generator Set KTT	/
FLOOR 1	3	/	1	/	2		1	/	22	/	Generator Set KTB	/
FLOOR 2	3	/	1	/	2		1	/	23	/	ATS or MTS KTT	/
FLOOR 3	3	/	1	/	2		1	/	23	/	ATS or MTS KTB	/
*** Seven Sea ***											Elevator intercom.	/
FLOOR 1	7	/	8	/	4		3	/	23	/	Fire Staircase Ltg.	/
FLOOR 2	8	/	8	/	4		3	/	23	/		
FLOOR 3	8	/	8	/	4		3	/	23	/		
THANI FITNESS	2	/										
SOUND ROOM CHOM TALAY	1	/			1						Engineer Check By	
ANDAMAN POOL	1	/									EN Supervisor Check By.....	
FISHERMAN RESTAURANT	1	/									Chief Engineer	
FISHERMAN KITCHEN	2	/	1	/								
GAS ROOM FISHERMAN	1	/										
MANGO BAR	1	/										
KATANOI POOL	1	/										
TEWSON SPA	2	/										
MAIN KITCHEN	3	/	5	/	2				18	/		
CHOM TALAY RESTAURANT	1	/										

หมายเหตุ.....

EMERGENCY EQUIPMENT CHECK LIST (Thani)

DATE 25-31/10/2025

FOR THE MONTH October 2025 (แผ่นที่ 3/5)



LOCATION	MONTHLY		MONTHLY		MONTHLY		MONTHLY		MONTHLY		MONTHLY	
	Fire Extinguisher		DC- Emergency light		Fire Alarm		Fire Hose		Smoke Detector		Auxiliary System	
	UNIT	CONDITION	UNIT	CONDITION	UNIT	CONDITION	UNIT	CONDITION	UNIT	CONDITION		CONDITION
LA SCALA RESTAURANT	1	/									Generator Set KTT	/
PHI PHI MEETING ROOM	1	/									Generator Set KTB	/
OFFICE FL. 3	3	/									ATS or MTS KTT	/
HOT WATER ANDAMAN	1	/									ATS or MTS KTB	/
OPERATOR	1	/	1	/							Elevator intercom.	/
TV ROOM	1	/									Fire Staircase Ltg.	/
HOT WATER KATANOI	1	/										
MELON KATANOI	1	/										
SEASIDE RESTAURANT	1	/										
KATA THANI GENERATOR	2	/	1	/								
THANI MDB.CONTROL	2	/	1	/							Engineer Check By	
ENGINEER OFFICE	2	/	1	/							EN Supervisor Check By.....	
STAFF CANTEEN THANI	2	/									Chief Engineer	
THANI GARBAGE ROOM	1	/										
CLUB CAR PARKING	1	/										
GARDENER OFFICE	1	/										
PLUMBER OFFICE	2	/									Date.....	
HOD. DORMITORY	3	/										
KATA BHURI GENERATOR	2	/	1	/								

หมายเหตุ.....

EMERGENCY EQUIPMENT CHECK LIST (Thani)

DATE 25-31/10/2025

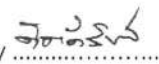
FOR THE MONTH October_2025 (แผ่นที่ 4/5)

LOCATION	MONTHLY		MONTHLY		MONTHLY		MONTHLY		MONTHLY		MONTHLY	
	Fire Extinguisher		DC- Emergency light		Fire Alarm		Fire Hose		Smoke Detector		Auxiliary System	
	UNIT	CONDITION	UNIT	CONDITION	UNIT	CONDITION	UNIT	CONDITION	UNIT	CONDITION		CONDITION
BURI MDB.CONTROL	1	/	1	/							Generator Set KTT	/
BHURI FRONT DESK	1	/	1	/							Generator Set KTB	/
MELON BURI	1	/									ATS or MTS KTT	/
NAKA MEETING ROOM	1	/									ATS or MTS KTB	/
BHURI KIDSCUB	1	/			1						Elevator intercom.	/
RELAXING	2	/									Fire Staircase Ltg.	/
SECURITY BEACH CLUB	1	/										
BEACH CLUB BAR	1	/										
PUMP ROOM UNDER BEACH CLUB	2	/										
GAS ROOM SEACRET	2	/										
IN FRONT SEACRET KITCHEN	2	/									Engineer Check By 	
SEACRET KITCHEN	2	/									EN Supervisor Check By 	
SEACRET RESTAURANT	1	/									Chief Engineer 	
PLAM BAR	1	/										
WEDDING OFFICE	1	/										
JOY ZONE	1	/			1							
STAFF DOMITORY (Old)	11	/	1	/							Date..... 7-11-25	
STUDENT TRAINEE	4	/										
LAUNDRY	2	/										
STAFF DOMITORY (New)	7	/	8	/								

หมายเหตุ.....

FM- EN-EE-002 Rev.002

Revised:

Effective Date:1.6.2022

EMERGENCY EQUIPMENT CHECK LIST (Thani)

DATE 25-31/10//2025

FOR THE MONTH October 2025 (วันที่ 5/ 5)



LOCATION	MONTHLY		MONTHLY		MONTHLY		MONTHLY		MONTHLY		MONTHLY	
	Fire Extinguisher		DC- Emergency light		Fire Alarm		Fire Hose		Smoke Detector		Auxiliary System	
	UNIT	CONDITION	UNIT	CONDITION	UNIT	CONDITION	UNIT	CONDITION	UNIT	CONDITION		CONDITION
Center Kit	6	/									Generator Set KTB	/
Store E/N 1	1	/									ATS or MTS KTT	/
Store Main	1	/									ATS or MTS KTB	/
Toilet	1	/									Elevator intercom.	/
Staff Kit	2	/									Fire Staircase Ltg.	/
H/R	1	/										
Saya Rest	2	/										
Solar BOH	2	/										
งานจอดรถยนต์	4	/									Engineer Check By 2533	
											EN Supervisor Check By 7-11-25	
											Chief Engineer 7-11-25	
											Date 7-11-25	

หมายเหตุ.....

EMERGENCY EQUIPMENT CHECK LIST (Thani)

DATE 25-30/11//2025

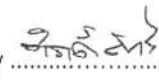
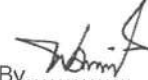
FOR THE MONTH ^{November} ~~October~~ 2025 (ฉบับที่ 1/5)



LOCATION	MONTHLY		MONTHLY		MONTHLY		MONTHLY		MONTHLY		MONTHLY	
	Fire Extinguisher		DC- Emergency light		Fire Alarm		Fire Hose		Smoke Detector		Auxiliary System	
	UNIT	CONDITION	UNIT	CONDITION	UNIT	CONDITION	UNIT	CONDITION	UNIT	CONDITION		CONDITION
*** PACIFIC WING ***											Generator Set KTT	/
FLOOR 1	2	/	1	/	3		2	/	15	/	Generator Set KTB	/
FLOOR 2	2	/	1	/	2		2	/	16	/	ATS or MTS KTT	/
FLOOR 3	2	/	1	/	2		2	/	16	/	ATS or MTS KTB	/
*** OCEAN WING ***											Elevator intercom.	/
FLOOR 1	3	/	1	/	3		3	/	14	/	Fire Staircase Ltg.	/
FLOOR 2	3	/	1	/	3		3	/	15	/		
FLOOR 3	3	/	1	/	3		3	/	15	/		
*** ANDAMAN WING ***												
FLOOR 1	3	/	1	/	2		3	/	22	/	Engineer Check By 	
FLOOR 2	3	/	1	/	2		3	/	22	/		
FLOOR 3	3	/	1	/	2		3	/	22	/		
*** KATA NOI ***											EN Supervisor Check By 	
FLOOR 1	4	/	1	/	4		4	/	36	/	Chief Engineer 	
FLOOR 2	4	/	1	/	4		4	/	36	/		
FLOOR 3	4	/	1	/	4		4	/	37	/		
*** KATA BHURI ***											Date <u>3-12-25</u>	
FLOOR 1	6	/	6	X	5		5	/	38	/		
FLOOR 2	6	/	5	X	6		5	/	40	/		
FLOOR 3	6	/	5	X	5		5	/	40	/		

หมายเหตุ.....

EMERGENCY EQUIPMENT CHECK LIST (Thani)

DATE 25-30/11//2025

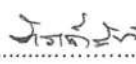
FOR THE MONTH ^{November} ~~October~~ 2025 (วันที่ 2/ 5)

LOCATION	MONTHLY		MONTHLY		MONTHLY		MONTHLY		MONTHLY		MONTHLY	
	Fire Extinguisher		DC- Emergency light		Fire Alarm		Fire Hose		Smoke Detector		Auxiliary System	
	UNIT	CONDITION	UNIT	CONDITION	UNIT	CONDITION	UNIT	CONDITION	UNIT	CONDITION		CONDITION
*** BUILDING 8 KATA BHURI ***											Generator Set KTT	/
FLOOR 1	3	/	1	/	2		1	/	22	/	Generator Set KTB	/
FLOOR 2	3	/	1	/	2		1	/	23	/	ATS or MTS KTT	/
FLOOR 3	3	/	1	/	2		1	/	23	/	ATS or MTS KTB	/
*** Seven Sea ***											Elevator intercom.	/
FLOOR 1	7	/	8	X	4		3	/	23	/	Fire Staircase Ltg.	/
FLOOR 2	8	/	8	X	4		3	/	23	/		
FLOOR 3	8	/	8	X	4		3	/	23	/		
THANI FITNESS	2	/										
SOUND ROOM CHOM TALAY	1	/			1						Engineer Check By 	
ANDAMAN POOL	1	/									EN Supervisor Check By 	
FISHERMAN RESTAURANT	1	/									Chief Engineer 	
FISHERMAN KITCHEN	2	/	1	/							Date <u>5-12-25</u>	
GAS ROOM FISHERMAN	1	/										
MANGO BAR	1	/										
KATANOI POOL	1	/										
TEWSON SPA	2	/										
MAIN KITCHEN	3	/	5	/	2				18	/		
CHOM TALAY RESTAURANT	1	/					1	/				

หมายเหตุ.....

EMERGENCY EQUIPMENT CHECK LIST (Thani)

DATE 25-30/11//2025

FOR THE MONTH ^{November} October 2025 (แผ่นที่ 3/ 5)

LOCATION	MONTHLY		MONTHLY		MONTHLY		MONTHLY		MONTHLY		MONTHLY	
	Fire Extinguisher		DC- Emergency light		Fire Alarm		Fire Hose		Smoke Detector		Auxiliary System	
	UNIT	CONDITION	UNIT	CONDITION	UNIT	CONDITION	UNIT	CONDITION	UNIT	CONDITION		CONDITION
LA SCALA RESTAURANT	1	/									Generator Set KTT	/
PHI PHI MEETING ROOM	1	/									Generator Set KTB	/
OFFICE FL.2	1	/									ATS or MTS KTT	/
HOT WATER ANDAMAN	1	/									ATS or MTS KTB	/
OPERATOR	1	/	1	/							Elevator intercom.	/
TV ROOM	1	/									Fire Staircase Ltg.	/
HOT WATER KATANOI	1	/										
MELON KATANOI	1	/										
SEASIDE RESTAURANT	1	/										
KATA THANI GENERATOR	2	/	1	/							Engineer Check By EN Supervisor Check By Chief Engineer Date..... 5-12-25	
THANI MDB.CONTROL	2	/	1	/								
ENGINEER OFFICE	2	/	1	/								
STAFF CANTEEN THANI	2	/										
THANI GARBAGE ROOM	1	/										
CLUB CAR PARKING	1	/										
GARDENER OFFICE	1	/										
PLUMBER OFFICE	2	/										
HOD. DORMITORY	3	/										
KATA BHURI GENERATOR	2	/	1	/								

หมายเหตุ.....

EMERGENCY EQUIPMENT CHECK LIST (Thani)

DATE 25-30/11/2025

FOR THE MONTH ^{November} ~~October~~ 2025 (วันที่ 4/5)

LOCATION	MONTHLY		MONTHLY		MONTHLY		MONTHLY		MONTHLY		MONTHLY	
	Fire Extinguisher		DC- Emergency light		Fire Alarm		Fire Hose		Smoke Detector		Auxiliary System	
	UNIT	CONDITION	UNIT	CONDITION	UNIT	CONDITION	UNIT	CONDITION	UNIT	CONDITION		CONDITION
BURI MDB.CONTROL	1	/	1	/							Generator Set KTT	/
BHURI FRONT DESK	1	/	1	/							Generator Set KTB	/
MELON BURI	1	/									ATS or MTS KTT	/
NAKA MEETING ROOM	1	/									ATS or MTS KTB	/
BHURI KIDSClub	1	/			1						Elevator intercom.	/
RELAXING	2	/									Fire Staircase Ltg.	/
SECURITY BEACH CLUB	1	/										
BEACH CLUB BAR	1	/										
PUMP ROOM UNDER BEACH CLUB	2	/										
GAS ROOM SEACRET	2	/										
IN FRONT SEACRET KITCHEN	2	/									Engineer Check By <i>[Signature]</i>	
SEACRET KITCHEN	2	/									EN Supervisor Check By <i>[Signature]</i>	
SEACRET RESTAURANT	1	/									Chief Engineer <i>[Signature]</i>	
PLAM BAR	1	/										
WEDDING OFFICE	1	/										
JOY ZONE	1	/			1							
STAFF DOMITORY (Old)	11	/	1	/							Date <i>5-12-25</i>	
STUDENT TRAINEE	4	/										
LAUNDRY	2	/										
STAFF DOMITORY (New)	7	/	8	/								

หมายเหตุ.....

FM- EN-EE-002 Rev.002

Revised:

Effective Date:1.6.2022

EMERGENCY EQUIPMENT CHECK LIST (Thani)

DATE 25-30/11/2025

FOR THE MONTH ^{November} October 2025 (แผนที่ 5/ 5)

LOCATION	MONTHLY		MONTHLY		MONTHLY		MONTHLY		MONTHLY		MONTHLY	
	Fire Extinguisher		DC- Emergency light		Fire Alarm		Fire Hose		Smoke Detector		Auxiliary System	
	UNIT	CONDITION	UNIT	CONDITION	UNIT	CONDITION	UNIT	CONDITION	UNIT	CONDITION		CONDITION
Center Kit	6	/									Generator Set KTB	/
Store E/N 1	1	/									ATS or MTS KTT	/
Store Main	1	/									ATS or MTS KTB	/
Toilet	1	/									Elevator intercom.	/
Staff Kit	2	/									Fire Staircase Ltg.	/
H/R	1	/										
Saya Rest	2	/										
Solar BOH	2	/										
ลานจอดรถยนต์	4	/										

Engineer Check By

EN Supervisor Check By

Chief Engineer

Date 5-12-25

หมายเหตุ.....

EMERGENCY EQUIPMENT CHECK LIST (Thani)

DATE 25-31/12//2025

FOR THE MONTH December 2025 (แผ่นที่ 1/5)



LOCATION	MONTHLY		MONTHLY		MONTHLY		MONTHLY		MONTHLY		MONTHLY	
	Fire Extinguisher		DC- Emergency light		Fire Alarm		Fire Hose		Smoke Detector		Auxiliary System	
	UNIT	CONDITION	UNIT	CONDITION	UNIT	CONDITION	UNIT	CONDITION	UNIT	CONDITION		CONDITION
*** PACIFIC WING ***											Generator Set KTT	/
FLOOR 1	2	/	1	/	3		2	/	15	/	Generator Set KTB	/
FLOOR 2	2	/	1	/	2		2	/	16	/	ATS or MTS KTT	/
FLOOR 3	2	/	1	✓	2		2	/	16	/	ATS or MTS KTB	/
*** OCEAN WING ***											Elevator intercom.	/
FLOOR 1	3	/	1	✓	3		3	/	14	/	Fire Staircase Ltg.	/
FLOOR 2	3	/	1	/	3		3	/	15	/		
FLOOR 3	3	/	1	/	3		3	/	15	/		
*** ANDAMAN WING ***												
FLOOR 1	3	/	1	/	2		3	/	22	/	Engineer Check By 	
FLOOR 2	3	/	1	/	2		3	/	22	/		
FLOOR 3	3	/	1	/	2		3	/	22	/		
*** KATA NOI ***											EN Supervisor Check By 	
FLOOR 1	4	/	1	/	4		4	/	36	/	Chief Engineer 	
FLOOR 2	4	/	1	/	4		4	/	36	/		
FLOOR 3	4	/	1	/	4		4	/	37	/		
*** KATA BHURI ***											Date <u>5-1-26</u>	
FLOOR 1	6	/	6	X	5		5	/	38	/		
FLOOR 2	6	/	5	X	6		5	/	40	/		
FLOOR 3	6	/	5	X	5		5	/	40	/		

หมายเหตุ.....

EMERGENCY EQUIPMENT CHECK LIST (Thani)

DATE 25-31/12//2025

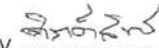
FOR THE MONTH December 2025 (วันที่ 2/ 5)

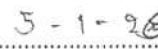
LOCATION	MONTHLY		MONTHLY		MONTHLY		MONTHLY		MONTHLY		MONTHLY	
	Fire Extinguisher		DC- Emergency light		Fire Alarm		Fire Hose		Smoke Detector		Auxiliary System	
	UNIT	CONDITION	UNIT	CONDITION	UNIT	CONDITION	UNIT	CONDITION	UNIT	CONDITION		CONDITION
*** BUILDING 8 KATA BHURI ***											Generator Set KTT	/
FLOOR 1	3	/	1	/	2		1	/	22	/	Generator Set KTB	/
FLOOR 2	3	/	1	/	2		1	/	23	/	ATS or MTS KTT	/
FLOOR 3	3	/	1	/	2		1	/	23	/	ATS or MTS KTB	/
*** Seven Sea ***											Elevator intercom.	/
FLOOR 1	7	/	8	/	4		3	/	23	/	Fire Staircase Ltg.	/
FLOOR 2	8	/	8	/	4		3	/	23	/		
FLOOR 3	8	/	8	/	4		3	/	23	/		
THANI FITNESS	2	/										
SOUND ROOM CHOM TALAY	1	/			1						Engineer Check By 	
ANDAMAN POOL	1	/										
FISHERMAN RESTAURANT	1	/									EN Supervisor Check By 	
FISHERMAN KITCHEN	2	/	1	/								
GAS ROOM FISHERMAN	1	/									Chief Engineer 	
MANGO BAR	1	/										
KATANOI POOL	1	/									Date 	
TEWSON SPA	2	/										
MAIN KITCHEN	3	/	5	/	2				18	/		
CHOM TALAY RESTAURANT	1	/					+	/				

หมายเหตุ.....

FM- EN-EE-002 Rev.002



Revised:

Effective Data:1.6.2022

EMERGENCY EQUIPMENT CHECK LIST (Thani)

DATE 25-31/12/2025

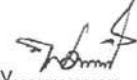
FOR THE MONTH December 2025 (แผ่นที่ 3/ 5)

LOCATION	MONTHLY		MONTHLY		MONTHLY		MONTHLY		MONTHLY		MONTHLY	
	Fire Extinguisher		DC- Emergency light		Fire Alarm		Fire Hose		Smoke Detector		Auxiliary System	
	UNIT	CONDITION	UNIT	CONDITION	UNIT	CONDITION	UNIT	CONDITION	UNIT	CONDITION		CONDITION
LA SCALA RESTAURANT	1	/									Generator Set KTT	/
PHI PHI MEETING ROOM	1	/									Generator Set KTB	/
OFFICE FL.2	1	/									ATS or MTS KTT	/
HOT WATER ANDAMAN	1	/									ATS or MTS KTB	/
OPERATOR	1	/	1	/							Elevator intercom.	/
TV ROOM	1	/									Fire Staircase Ltg.	/
HOT WATER KATANOI	1	/										
MELON KATANOI	1	/										
SEASIDE RESTAURANT	1	/										
KATA THANI GENERATOR	2	/	1	/								
THANI MDB.CONTROL	2	/	1	/							Engineer Check By 	
ENGINEER OFFICE	2	/	1	/							EN Supervisor Check By 	
STAFF CANTEEN THANI	2	/									Chief Engineer 	
THANI GARBAGE ROOM	1	/									Date 5-1-26	
CLUB CAR PARKING	1	/										
GARDENER OFFICE	1	/										
PLUMBER OFFICE	2	/										
HOD. DORMITORY	3	/										
KATA BHURI GENERATOR	2	/	1	/								

หมายเหตุ.....

EMERGENCY EQUIPMENT CHECK LIST (Thani)

DATE 25-31/12//2025

FOR THE MONTH December_2025(แผ่นที่ 4/5)

LOCATION	MONTHLY		MONTHLY		MONTHLY		MONTHLY		MONTHLY		MONTHLY	
	Fire Extinguisher		DC- Emergency light		Fire Alarm		Fire Hose		Smoke Detector		Auxiliary System	
	UNIT	CONDITION	UNIT	CONDITION	UNIT	CONDITION	UNIT	CONDITION	UNIT	CONDITION		CONDITION
BURI MDB.CONTROL	1	/	1	/							Generator Set KTT	/
BHURI FRONT DESK	1	/	1	/							Generator Set KTB	/
MELON BURI	1	/									ATS or MTS KTT	/
NAKA MEETING ROOM	1	/									ATS or MTS KTB	/
BHURI KIDSCUB	1	/			1						Elevator intercom.	/
RELAXING	2	/									Fire Staircase Ltg.	/
SECURITY BEACH CLUB	1	/										
BEACH CLUB BAR	1	/										
PUMP ROOM UNDER BEACH CLUB	2	/										
GAS ROOM SEACRET	2	/										
IN FRONT SEACRET KITCHEN	2	/									Engineer Check By 	
SEACRET KITCHEN	2	/									EN Supervisor Check By 	
SEACRET RESTAURANT	1	/									Chief Engineer 	
PLAM BAR	1	/										
WEDDING OFFICE	1	/										
JOY ZONE	1	/			1							
STAFF DOMITORY (Old)	11	/	1	/							Date <u>5-1-25</u>	
STUDENT TRAINEE	4	/										
LAUNDRY	2	/										
STAFF DOMITORY (New)	7	/	8	/								

หมายเหตุ.....

EMERGENCY EQUIPMENT CHECK LIST (Thani)

DATE 25-31/12//2025

FOR THE MONTH December 2025 (แผ่นที่ 5/ 5)

LOCATION	MONTHLY		MONTHLY		MONTHLY		MONTHLY		MONTHLY		MONTHLY	
	Fire Extinguisher		DC- Emergency light		Fire Alarm		Fire Hose		Smoke Detector		Auxiliary System	
	UNIT	CONDITION	UNIT	CONDITION	UNIT	CONDITION	UNIT	CONDITION	UNIT	CONDITION		CONDITION
Center Kit	6	/									Generator Set KTB	/
Store E/N 1	1	/									ATS or MTS KTT	/
Store Main	1	/									ATS or MTS KTB	/
Toilet	1	/									Elevator intercom.	/
Staff Kit	2	/									Fire Staircase Ltg.	/
H/R	1	/										
Saya Rest	2	/										
Solar BOH	2	/										
ลานจอดรถยนต์	4	/									Engineer Check By 2525	
											EN Supervisor Check By 2525	
											Chief Engineer 2525	
											Date 5-1-26	

หมายเหตุ.....

ภาคผนวกที่ 6

สรุปผลการดำเนินการขยะของแต่ละประเภท
ประจำเดือนกรกฎาคม-ธันวาคม 2568

การบันทึกขยะของแต่ละแผนก ประจำเดือน กรกฎาคม 2025

ประเภทขยะ																										
	ขยะทั่วไป/เศษเผา					ขยะอินทรีย์ / ย่อยสลาย						ขยะ Recycle / Reuse/Reduce												ขยะอันตราย		Total
	ขยะทั่วไป	กล่องอาหาร/กล่องมารวม+แก้วกาแฟ+แก้วพลาสติก	แพมเพิส/ผ้าอนามัย	แก้วกาแฟ/แก้วพลาสติก	ขยะปศุสัตว์	ใบไม้/หญ้า	เปลือกผลไม้	เศษผัก/ผลไม้/ข้าวหุง	ลูกมะพร้าว	กระดาษที่ใช้แล้ว	กากกาแฟ	ขวดแก้วใส/ขวดแก้วอื่น	ขวดพลาสติก	กระป๋องเครื่องดื่ม	กล่องนม/กล่องน้ำผลไม้	กระดาษ Recycle	บรรจุภัณฑ์สังกะสี/ขวดน้ำดื่ม/ขวดโค้ก/น้ำอัดลม	โครงแอร์/ตู้/ตู้แช่/ตู้เย็น	เศษเหล็ก/สายไฟ/อุปกรณ์	ถุงพลาสติก/ถุง/พลาสติก	เสื้อผ้าต่างๆ	น้ำมันใช้แล้ว	น้ำมัน/น้ำมัน/น้ำมัน			
พนักงานHR	315					47				108		68	50			87				2	6					
HK	4200	79	636			22,095		353	161	260		2,114	948	644		739				37	243			64		
KC	532				27		4,651	6,970		159		22	146	21	8	91		3		153		72	13			
EN	120															76		325	805	69	43		16	9		
FB	764					29	657		800	253	328	2,381	239			99	177									
AC																123	41,406			5						
รวม/ก.ก	5,931	79	636		27	22,171	5,308	7,323	961	780	328	4,585	1,383	665	8	1,215	41,583	328	805	267	292	72	29	73		
	6,673					36,871						51,232												73		94,849
รายได้จากการขายขยะ เดือนกรกฎาคม 45,505 บาท																										

ลูกแก้วทั้งหมด 45,095 กน จำนวนลูกแก้ว C/N 4,142 ห้อง

รายได้จากการขาย เดือน 45,505 บาท

ขยะไปเผา (ขยะทั่วไป) 0.15 ก.ก / กน (จำนวนขยะทั่วไปเผาด้วยลูกแก้ว จำนวนแก้วทั้งหมด) คิดเป็น 7.04 % (รวมขยะทั่วไป*100หารน้ำหนักขยะทั้งหมด)

ขยะที่กลับมาใช้ใหม่/ใช้ซ้ำ 1.14 ก.ก / กน (จำนวนขยะรีไซเคิลหารด้วยลูกแก้วทั้งหมด) คิดเป็น 54.01 % (รวมรีไซเคิล*100หารน้ำหนักขยะทั้งหมด)

ขยะไปเผา (ขยะทั่วไป) 1.61 ก.ก / ห้อง (จำนวนขยะทั่วไปเผาด้วยจำนวนลูกแก้ว C/N ทั้งหมด) คิดเป็น 7.04 % (รวมขยะทั่วไป*100หารน้ำหนักขยะทั้งหมด)

ขยะที่กลับมาใช้ใหม่/ใช้ซ้ำ 12.37 ก.ก / ห้อง (จำนวนขยะรีไซเคิลหารด้วยจำนวนลูกแก้ว C/N ทั้งหมด) คิดเป็น 54.01 % (รวมขยะรีไซเคิล*100หารน้ำหนักขยะทั้งหมด)

การบันทึกขยะของแต่ละแผนก ประจำเดือน สิงหาคม 2025

ประเภทขยะ																																																																																																																																																																																																																																					
	ขยะทั่วไป/เศษอาหาร					ขยะอินทรีย์ / ย่อยสลาย						ขยะ Recycle / Reuse/Reduce													Total																																																																																																																																																																																																												
	ขยะทั่วไป	กล่องอาหาร/กล่องมารว+แก้วกาแฟ+แก้วพลาสติก	แพมเพิส/ผ้าอนามัย	แก้วกาแฟ/แก้วพลาสติก	ขยะบ่อไซวัน	ใบไม้/หญ้า	เปลือกผลไม้	เศษผัก/ผลไม้/ข้าวหุง	ถุงมะพร้าว	กระดาษทิชชูใช้แล้ว	กากกาแฟ	ขวดแก้วใส/ขวดแก้วขุ่น	ขวดพลาสติก	กระป๋องเครื่องดื่ม	กล่องนม/กล่องน้ำผลไม้	กระดาษ/กล่อง Recycle	บรรจุภัณฑ์/ลังกระดาษ/ลังกระดาษ/ลังกระดาษ/ลังกระดาษ/ลังกระดาษ	ลังกระดาษ/ลังกระดาษ/ลังกระดาษ/ลังกระดาษ/ลังกระดาษ	กระดาษ/ลังกระดาษ/ลังกระดาษ/ลังกระดาษ/ลังกระดาษ	กระดาษ/ลังกระดาษ/ลังกระดาษ/ลังกระดาษ/ลังกระดาษ	กระดาษ/ลังกระดาษ/ลังกระดาษ/ลังกระดาษ/ลังกระดาษ	กระดาษ/ลังกระดาษ/ลังกระดาษ/ลังกระดาษ/ลังกระดาษ	กระดาษ/ลังกระดาษ/ลังกระดาษ/ลังกระดาษ/ลังกระดาษ	กระดาษ/ลังกระดาษ/ลังกระดาษ/ลังกระดาษ/ลังกระดาษ		กระดาษ/ลังกระดาษ/ลังกระดาษ/ลังกระดาษ/ลังกระดาษ	กระดาษ/ลังกระดาษ/ลังกระดาษ/ลังกระดาษ/ลังกระดาษ	กระดาษ/ลังกระดาษ/ลังกระดาษ/ลังกระดาษ/ลังกระดาษ	กระดาษ/ลังกระดาษ/ลังกระดาษ/ลังกระดาษ/ลังกระดาษ	กระดาษ/ลังกระดาษ/ลังกระดาษ/ลังกระดาษ/ลังกระดาษ	กระดาษ/ลังกระดาษ/ลังกระดาษ/ลังกระดาษ/ลังกระดาษ	กระดาษ/ลังกระดาษ/ลังกระดาษ/ลังกระดาษ/ลังกระดาษ	กระดาษ/ลังกระดาษ/ลังกระดาษ/ลังกระดาษ/ลังกระดาษ	กระดาษ/ลังกระดาษ/ลังกระดาษ/ลังกระดาษ/ลังกระดาษ	กระดาษ/ลังกระดาษ/ลังกระดาษ/ลังกระดาษ/ลังกระดาษ	กระดาษ/ลังกระดาษ/ลังกระดาษ/ลังกระดาษ/ลังกระดาษ	กระดาษ/ลังกระดาษ/ลังกระดาษ/ลังกระดาษ/ลังกระดาษ	กระดาษ/ลังกระดาษ/ลังกระดาษ/ลังกระดาษ/ลังกระดาษ	กระดาษ/ลังกระดาษ/ลังกระดาษ/ลังกระดาษ/ลังกระดาษ	กระดาษ/ลังกระดาษ/ลังกระดาษ/ลังกระดาษ/ลังกระดาษ	กระดาษ/ลังกระดาษ/ลังกระดาษ/ลังกระดาษ/ลังกระดาษ	กระดาษ/ลังกระดาษ/ลังกระดาษ/ลังกระดาษ/ลังกระดาษ	กระดาษ/ลังกระดาษ/ลังกระดาษ/ลังกระดาษ/ลังกระดาษ	กระดาษ/ลังกระดาษ/ลังกระดาษ/ลังกระดาษ/ลังกระดาษ	กระดาษ/ลังกระดาษ/ลังกระดาษ/ลังกระดาษ/ลังกระดาษ	กระดาษ/ลังกระดาษ/ลังกระดาษ/ลังกระดาษ/ลังกระดาษ	กระดาษ/ลังกระดาษ/ลังกระดาษ/ลังกระดาษ/ลังกระดาษ	กระดาษ/ลังกระดาษ/ลังกระดาษ/ลังกระดาษ/ลังกระดาษ	กระดาษ/ลังกระดาษ/ลังกระดาษ/ลังกระดาษ/ลังกระดาษ	กระดาษ/ลังกระดาษ/ลังกระดาษ/ลังกระดาษ/ลังกระดาษ	กระดาษ/ลังกระดาษ/ลังกระดาษ/ลังกระดาษ/ลังกระดาษ	กระดาษ/ลังกระดาษ/ลังกระดาษ/ลังกระดาษ/ลังกระดาษ	กระดาษ/ลังกระดาษ/ลังกระดาษ/ลังกระดาษ/ลังกระดาษ	กระดาษ/ลังกระดาษ/ลังกระดาษ/ลังกระดาษ/ลังกระดาษ	กระดาษ/ลังกระดาษ/ลังกระดาษ/ลังกระดาษ/ลังกระดาษ	กระดาษ/ลังกระดาษ/ลังกระดาษ/ลังกระดาษ/ลังกระดาษ	กระดาษ/ลังกระดาษ/ลังกระดาษ/ลังกระดาษ/ลังกระดาษ	กระดาษ/ลังกระดาษ/ลังกระดาษ/ลังกระดาษ/ลังกระดาษ	กระดาษ/ลังกระดาษ/ลังกระดาษ/ลังกระดาษ/ลังกระดาษ	กระดาษ/ลังกระดาษ/ลังกระดาษ/ลังกระดาษ/ลังกระดาษ	กระดาษ/ลังกระดาษ/ลังกระดาษ/ลังกระดาษ/ลังกระดาษ	กระดาษ/ลังกระดาษ/ลังกระดาษ/ลังกระดาษ/ลังกระดาษ	กระดาษ/ลังกระดาษ/ลังกระดาษ/ลังกระดาษ/ลังกระดาษ	กระดาษ/ลังกระดาษ/ลังกระดาษ/ลังกระดาษ/ลังกระดาษ	กระดาษ/ลังกระดาษ/ลังกระดาษ/ลังกระดาษ/ลังกระดาษ	กระดาษ/ลังกระดาษ/ลังกระดาษ/ลังกระดาษ/ลังกระดาษ	กระดาษ/ลังกระดาษ/ลังกระดาษ/ลังกระดาษ/ลังกระดาษ	กระดาษ/ลังกระดาษ/ลังกระดาษ/ลังกระดาษ/ลังกระดาษ	กระดาษ/ลังกระดาษ/ลังกระดาษ/ลังกระดาษ/ลังกระดาษ	กระดาษ/ลังกระดาษ/ลังกระดาษ/ลังกระดาษ/ลังกระดาษ	กระดาษ/ลังกระดาษ/ลังกระดาษ/ลังกระดาษ/ลังกระดาษ	กระดาษ/ลังกระดาษ/ลังกระดาษ/ลังกระดาษ/ลังกระดาษ	กระดาษ/ลังกระดาษ/ลังกระดาษ/ลังกระดาษ/ลังกระดาษ	กระดาษ/ลังกระดาษ/ลังกระดาษ/ลังกระดาษ/ลังกระดาษ	กระดาษ/ลังกระดาษ/ลังกระดาษ/ลังกระดาษ/ลังกระดาษ	กระดาษ/ลังกระดาษ/ลังกระดาษ/ลังกระดาษ/ลังกระดาษ	กระดาษ/ลังกระดาษ/ลังกระดาษ/ลังกระดาษ/ลังกระดาษ	กระดาษ/ลังกระดาษ/ลังกระดาษ/ลังกระดาษ/ลังกระดาษ	กระดาษ/ลังกระดาษ/ลังกระดาษ/ลังกระดาษ/ลังกระดาษ	กระดาษ/ลังกระดาษ/ลังกระดาษ/ลังกระดาษ/ลังกระดาษ	กระดาษ/ลังกระดาษ/ลังกระดาษ/ลังกระดาษ/ลังกระดาษ	กระดาษ/ลังกระดาษ/ลังกระดาษ/ลังกระดาษ/ลังกระดาษ	กระดาษ/ลังกระดาษ/ลังกระดาษ/ลังกระดาษ/ลังกระดาษ	กระดาษ/ลังกระดาษ/ลังกระดาษ/ลังกระดาษ/ลังกระดาษ	กระดาษ/ลังกระดาษ/ลังกระดาษ/ลังกระดาษ/ลังกระดาษ	กระดาษ/ลังกระดาษ/ลังกระดาษ/ลังกระดาษ/ลังกระดาษ	กระดาษ/ลังกระดาษ/ลังกระดาษ/ลังกระดาษ/ลังกระดาษ	กระดาษ/ลังกระดาษ/ลังกระดาษ/ลังกระดาษ/ลังกระดาษ	กระดาษ/ลังกระดาษ/ลังกระดาษ/ลังกระดาษ/ลังกระดาษ	กระดาษ/ลังกระดาษ/ลังกระดาษ/ลังกระดาษ/ลังกระดาษ	กระดาษ/ลังกระดาษ/ลังกระดาษ/ลังกระดาษ/ลังกระดาษ	กระดาษ/ลังกระดาษ/ลังกระดาษ/ลังกระดาษ/ลังกระดาษ	กระดาษ/ลังกระดาษ/ลังกระดาษ/ลังกระดาษ/ลังกระดาษ	กระดาษ/ลังกระดาษ/ลังกระดาษ/ลังกระดาษ/ลังกระดาษ	กระดาษ/ลังกระดาษ/ลังกระดาษ/ลังกระดาษ/ลังกระดาษ	กระดาษ/ลังกระดาษ/ลังกระดาษ/ลังกระดาษ/ลังกระดาษ	กระดาษ/ลังกระดาษ/ลังกระดาษ/ลังกระดาษ/ลังกระดาษ	กระดาษ/ลังกระดาษ/ลังกระดาษ/ลังกระดาษ/ลังกระดาษ	กระดาษ/ลังกระดาษ/ลังกระดาษ/ลังกระดาษ/ลังกระดาษ	กระดาษ/ลังกระดาษ/ลังกระดาษ/ลังกระดาษ/ลังกระดาษ	กระดาษ/ลังกระดาษ/ลังกระดาษ/ลังกระดาษ/ลังกระดาษ	กระดาษ/ลังกระดาษ/ลังกระดาษ/ลังกระดาษ/ลังกระดาษ	กระดาษ/ลังกระดาษ/ลังกระดาษ/ลังกระดาษ/ลังกระดาษ	กระดาษ/ลังกระดาษ/ลังกระดาษ/ลังกระดาษ/ลังกระดาษ	กระดาษ/ลังกระดาษ/ลังกระดาษ/ลังกระดาษ/ลังกระดาษ	กระดาษ/ลังกระดาษ/ลังกระดาษ/ลังกระดาษ/ลังกระดาษ	กระดาษ/ลังกระดาษ/ลังกระดาษ/ลังกระดาษ/ลังกระดาษ	กระดาษ/ลังกระดาษ/ลังกระดาษ/ลังกระดาษ/ลังกระดาษ	กระดาษ/ลังกระดาษ/ลังกระดาษ/ลังกระดาษ/ลังกระดาษ	กระดาษ/ลังกระดาษ/ลังกระดาษ/ลังกระดาษ/ลังกระดาษ	กระดาษ/ลังกระดาษ/ลังกระดาษ/ลังกระดาษ/ลังกระดาษ	กระดาษ/ลังกระดาษ/ลังกระดาษ/ลังกระดาษ/ลังกระดาษ	กระดาษ/ลังกระดาษ/ลังกระดาษ/ลังกระดาษ/ลังกระดาษ	กระดาษ/ลังกระดาษ/ลังกระดาษ/ลังกระดาษ/ลังกระดาษ	กระดาษ/ลังกระดาษ/ลังกระดาษ/ลังกระดาษ/ลังกระดาษ	กระดาษ/ลังกระดาษ/ลังกระดาษ/ลังกระดาษ/ลังกระดาษ	กระดาษ/ลังกระดาษ/ลังกระดาษ/ลังกระดาษ/ลังกระดาษ	กระดาษ/ลังกระดาษ/ลังกระดาษ/ลังกระดาษ/ลังกระดาษ	กระดาษ/ลังกระดาษ/ลังกระดาษ/ลังกระดาษ/ลังกระดาษ	กระดาษ/ลังกระดาษ/ลังกระดาษ/ลังกระดาษ/ลังกระดาษ	กระดาษ/ลังกระดาษ/ลังกระดาษ/ลังกระดาษ/ลังกระดาษ	กระดาษ/ลังกระดาษ/ลังกระดาษ/ลังกระดาษ/ลังกระดาษ	กระดาษ/ลังกระดาษ/ลังกระดาษ/ลังกระดาษ/ลังกระดาษ	กระดาษ/ลังกระดาษ/ลังกระดาษ/ลังกระดาษ/ลังกระดาษ	กระดาษ/ลังกระดาษ/ลังกระดาษ/ลังกระดาษ/ลังกระดาษ	กระดาษ/ลังกระดาษ/ลังกระดาษ/ลังกระดาษ/ลังกระดาษ	กระดาษ/ลังกระดาษ/ลังกระดาษ/ลังกระดาษ/ลังกระดาษ	กระดาษ/ลังกระดาษ/ลังกระดาษ/ลังกระดาษ/ลังกระดาษ	กระดาษ/ลังกระดาษ/ลังกระดาษ/ลังกระดาษ/ลังกระดาษ	กระดาษ/ลังกระดาษ/ลังกระดาษ/ลังกระดาษ/ลังกระดาษ	กระดาษ/ลังกระดาษ/ลังกระดาษ/ลังกระดาษ/ลังกระดาษ	กระดาษ/ลังกระดาษ/ลังกระดาษ/ลังกระดาษ/ลังกระดาษ	กระดาษ/ลังกระดาษ/ลังกระดาษ/ลังกระดาษ/ลังกระดาษ	กระดาษ/ลังกระดาษ/ลังกระดาษ/ลังกระดาษ/ลังกระดาษ	กระดาษ/ลังกระดาษ/ลังกระดาษ/ลังกระดาษ/ลังกระดาษ	กระดาษ/ลังกระดาษ/ลังกระดาษ/ลังกระดาษ/ลังกระดาษ	กระดาษ/ลังกระดาษ/ลังกระดาษ/ลังกระดาษ/ลังกระดาษ	กระดาษ/ลังกระดาษ/ลังกระดาษ/ลังกระดาษ/ลังกระดาษ	กระดาษ/ลังกระดาษ/ลังกระดาษ/ลังกระดาษ/ลังกระดาษ	กระดาษ/ลังกระดาษ/ลังกระดาษ/ลังกระดาษ/ลังกระดาษ	กระดาษ/ลังกระดาษ/ลังกระดาษ/ลังกระดาษ/ลังกระดาษ	กระดาษ/ลังกระดาษ/ลังกระดาษ/ลังกระดาษ/ลังกระดาษ	กระดาษ/ลังกระดาษ/ลังกระดาษ/ลังกระดาษ/ลังกระดาษ	กระดาษ/ลังกระดาษ/ลังกระดาษ/ลังกระดาษ/ลังกระดาษ	กระดาษ/ลังกระดาษ/ลังกระดาษ/ลังกระดาษ/ลังกระดาษ	กระดาษ/ลังกระดาษ/ลังกระดาษ/ลังกระดาษ/ลังกระดาษ	กระดาษ/ลังกระดาษ/ลังกระดาษ/ลังกระดาษ/ลังกระดาษ	กระดาษ/ลังกระดาษ/ลังกระดาษ/ลังกระดาษ/ลังกระดาษ	กระดาษ/ลังกระดาษ/ลังกระดาษ/ลังกระดาษ/ลังกระดาษ	กระดาษ/ลังกระดาษ/ลังกระดาษ/ลังกระดาษ/ลังกระดาษ	กระดาษ/ลังกระดาษ/ลังกระดาษ/ลังกระดาษ/ลังกระดาษ	กระดาษ/ลังกระดาษ/ลังกระดาษ/ลังกระดาษ/ลังกระดาษ	กระดาษ/ลังกระดาษ/ลังกระดาษ/ลังกระดาษ/ลังกระดาษ	กระดาษ/ลังกระดาษ/ลังกระดาษ/ลังกระดาษ/ลังกระดาษ	กระดาษ/ลังกระดาษ/ลังกระดาษ/ลังกระดาษ/ลังกระดาษ	กระดาษ/ลังกระดาษ/ลังกระดาษ/ลังกระดาษ/ลังกระดาษ	กระดาษ/ลังกระดาษ/ลังกระดาษ/ลังกระดาษ/ลังกระดาษ	กระดาษ/ลังกระดาษ/ลังกระดาษ/ลังกระดาษ/ลังกระดาษ	กระดาษ/ลังกระดาษ/ลังกระดาษ/ลังกระดาษ/ลังกระดาษ	กระดาษ/ลังกระดาษ/ลังกระดาษ/ลังกระดาษ/ลังกระดาษ	กระดาษ/ลังกระดาษ/ลังกระดาษ/ลังกระดาษ/ลังกระดาษ	กระดาษ/ลังกระดาษ/ลังกระดาษ/ลังกระดาษ/ลังกระดาษ	กระดาษ/ลังกระดาษ/ลังกระดาษ/ลังกระดาษ/ลังกระดาษ	กระดาษ/ลังกระดาษ/ลังกระดาษ/ลังกระดาษ/ลังกระดาษ	กระดาษ/ลังกระดาษ/ลังกระดาษ/ลังกระดาษ/ลังกระดาษ	กระดาษ/ลังกระดาษ/ลังกระดาษ/ลังกระดาษ/ลังกระดาษ	กระดาษ/ลังกระดาษ/ลังกระดาษ/ลังกระดาษ/ลังกระดาษ	กระดาษ/ลังกระดาษ/ลังกระดาษ/ลังกระดาษ/ลังกระดาษ	กระดาษ/ลังกระดาษ/ลังกระดาษ/ลังกระดาษ/ลังกระดาษ	กระดาษ/ลังกระดาษ/ลังกระดาษ/ลังกระดาษ/ลังกระดาษ	กระดาษ/ลังกระดาษ/ลังกระดาษ/ลังกระดาษ/ลังกระดาษ	กระดาษ/ลังกระดาษ/ลังกระดาษ/ลังกระดาษ/ลังกระดาษ	กระดาษ/ลังกระดาษ/ลังกระดาษ/ลังกระดาษ/ลังกระดาษ	กระดาษ/ลังกระดาษ/ลังกระดาษ/ลังกระดาษ/ลังกระดาษ	กระดาษ/ลังกระดาษ/ลังกระดาษ/ลังกระดาษ/ลังกระดาษ	กระดาษ/ลังกระดาษ/ลังกระดาษ/ลังกระดาษ/ลังกระดาษ	กระดาษ/ลังกระดาษ/ลังกระดาษ/ลังกระดาษ/ลังกระดาษ	กระดาษ/ลังกระดาษ/ลังกระดาษ/ลังกระดาษ/ลังกระดาษ	กระดาษ/ลังกระดาษ/ลังกระดาษ/ลังกระดาษ/ลังกระดาษ	กระดาษ/ลังกระดาษ/ลังกระดาษ/ลังกระดาษ/ลังกระดาษ	กระดาษ/ลังกระดาษ/ลังกระดาษ/ลังกระดาษ/ลังกระดาษ	กระดาษ/ลังกระดาษ/ลังกระดาษ/ลังกระดาษ/ลังกระดาษ	กระดาษ/ลังกระดาษ/ลังกระดาษ/ลังกระดาษ/ลังกระดาษ	กระดาษ/ลังกระดาษ/ลังกระดาษ/ลังกระดาษ/ลังกระดาษ	กระดาษ/ลังกระดาษ/ลังกระดาษ/ลังกระดาษ/ลังกระดาษ	กระดาษ/ลังกระดาษ/ลังกระดาษ/ลังกระดาษ/ลังกระดาษ	กระดาษ/ลังกระดาษ/ลังกระดาษ/ลังกระดาษ/ลังกระดาษ	กระดาษ/ลังกระดาษ/ลังกระดาษ/ลังกระดาษ/ลังกระดาษ	กระดาษ/ลังกระดาษ/ลังกระดาษ/ลังกระดาษ/ลังกระดาษ	กระดาษ/ลังกระดาษ/ลังกระดาษ/ลังกระดาษ/ลังกระดาษ	กระดาษ/ลังกระดาษ/ลังกระดาษ/ลังกระดาษ/ลังกระดาษ	กระดาษ/ลังกระดาษ/ลังกระดาษ/ลังกระดาษ/ลังกระดาษ	กระดาษ/ลังกระดาษ/ลังกระดาษ/ลังกระดาษ/ลังกระดาษ	กระดาษ/ลังกระดาษ/ลังกระดาษ/ลังกระดาษ/ลังกระดาษ	กระดาษ/ลังกระดาษ/ลังกระดาษ/ลังกระดาษ/ลังกระดาษ	กระดาษ/ลังกระดาษ/ลังกระดาษ/ลังกระดาษ/ลังกระดาษ	กระดาษ/ลังกระดาษ/ลังกระดาษ/ลังกระดาษ/ลังกระดาษ	กระดาษ/ลังกระดาษ/ลังกระดาษ/ลังกระดาษ/ลังกระดาษ	กระดาษ/ลังกระดาษ/ลังกระดาษ/ลังกระดาษ/ลังกระดาษ	กระดาษ/ลังกระดาษ/ลังกระดาษ/ลังกระดาษ/ลังกระดาษ	กระดาษ/ลังกระดาษ/ลังกระดาษ/ลังกระดาษ/ลังกระดาษ	กระดาษ/ลังกระดาษ/ลังกระดาษ/ลังกระดาษ/ลังกระดาษ	กระดาษ/ลังกระดาษ/ลังกระดาษ/ลังกระดาษ/ลังกระดาษ	กระดาษ/ลังกระดาษ/ลังกระดาษ/ลังกระดาษ/ลังกระดาษ	กระดาษ/ลังกระดาษ/ลังกระดาษ/ลังกระดาษ/ลังกระดาษ	กระดาษ/ลังกระดาษ/ลังกระดาษ/ลังกระดาษ/ลังกระดาษ	กระดาษ/ลังกระดาษ/ลังกระดาษ/ลังกระดาษ/ลังกระดาษ	กระดาษ/ลังกระดาษ/ลังกระดาษ/ลังกระดาษ/ลังกระดาษ	กระดาษ/ลังกระดาษ/ลังกระดาษ/ลังกระดาษ/ลังกระดาษ	กระดาษ/ลังกระดาษ/ลังกระดาษ/ลังกระดาษ/ลังกระดาษ	กระดาษ/ลังกระดาษ/ลังกระดาษ/ลังกระดาษ/ลังกระดาษ	กระดาษ/ลังกระดาษ/ลังกระดาษ/ลังกระดาษ/ลังกระดาษ	กระดาษ/ลังกระดาษ/ลังกระดาษ/ลังกระดาษ/ลังกระดาษ	กระดาษ/ลังกระดาษ/ลังกระดาษ/ลังกระดาษ/ลังกระดาษ	กระดาษ/ลังกระดาษ/ลังกระดาษ/ลังกระดาษ/ลังกระดาษ	กระดาษ/ลังกระดาษ/ลังกระดาษ/ลังกระดาษ/ลังกระดาษ	กระดาษ/ลังกระดาษ/ลังกระดาษ/ลังกระดาษ/ลังกระดาษ	กระดาษ/ลังกระดาษ/ลังกระดาษ/ลังกระดาษ/ลังกระดาษ	กระดาษ/ลังกระดาษ/ลังกระดาษ/ลังกระดาษ/ลังกระดาษ	กระดาษ/ลังกระดาษ/ลังกระดาษ/ลังกระดาษ/ลังกระดาษ	กระดาษ/ลังกระดาษ/ลังกระดาษ/ลังกระดาษ/ลังกระดาษ	กระดาษ/ลังกระดาษ/ลังกระดาษ/ลังกระดาษ/ลังกระดาษ	กระดาษ/ลังกระดาษ/ลังกระดาษ/ลังกระดาษ/ลังกระดาษ	กระดาษ/ลังกระดาษ/ลังกระดาษ/ลังกระดาษ/ลังกระดาษ	กระดาษ/ลังกระดาษ/ลังกระดาษ/ลังกระดาษ/ลังกระดาษ	กระดาษ/ลังกระดาษ/ลังกระดาษ/ลังกระดาษ/ลังกระดาษ	กระดาษ/ลังกระดาษ/ลังกระดาษ/ลังกระดาษ/ลังกระดาษ	กระดาษ/ลังกระดาษ/ลังกระดาษ/ลังกระดาษ/ลังกระดาษ	กระดาษ/ลังกระดาษ/ลังกระดาษ/ลังกระดาษ/ลังกระดาษ

ลูกค้าทั้งหมด 41,237 คน จำนวนลูกค้า C/N 4,661 ห้อง

รายได้จากการขาย เดือน 46,538 บาท

ขยะไปเตาเผา (ขยะทั่วไป) 0.29 ก.ก / คน (จำนวนขยะทั่วไปหารด้วยลูกค้า จำนวนแขกทั้งหมด) คิดเป็น 13.54 % (รวมขยะทั่วไป*100หารน้ำหนักขยะทั้งหมด)

ขยะที่กลับมาใช้ใหม่/ใช้ซ้ำ 0.67 ก.ก / คน (จำนวนขยะรีไซเคิลหารด้วยลูกค้าทั้งหมด) คิดเป็น 31.33 % (รวมรีไซเคิล*100หารน้ำหนักขยะทั้งหมด)

ขยะไปเตาเผา (ขยะทั่วไป) 2.56 ก.ก / ห้อง (จำนวนขยะทั่วไปหารด้วยจำนวนลูกค้า C/N ทั้งหมด) คิดเป็น 13.54 % (รวมขยะทั่วไป*100หารน้ำหนักขยะทั้งหมด)

ขยะที่กลับมาใช้ใหม่/ใช้ซ้ำ 5.94 ก.ก / ห้อง (จำนวนขยะรีไซเคิลหารด้วยจำนวนลูกค้า C/N ทั้งหมด) คิดเป็น 31.33 % (รวมขยะรีไซเคิล*100หารน้ำหนักขยะทั้งหมด)

ประเภทขยะ																										
	ขยะทั่วไปเตาเผา					ขยะอินทรีย์ / ย่อยสลาย						ขยะ Recycle / Reuse/Reduce														Total
	ขยะทั่วไป	กล่องอาหาร/กล่องมารมา+แก้วกาแฟ+พลาสติก	แพนเปต/ผ้าอนามัย	แก้วกาแฟ/แก้วพลาสติก	ขยะบ่อไขมัน	ใบไม้/หญ้า	เปลือกผลไม้	เศษผัก/ผลไม้/ข้าวหุง	ลูกมะพร้าว	กระดาษที่ระบุใช้แล้ว	ภากกาแฟ	ขวดแก้วใส/ขวดแก้วขุ่น	ขวดพลาสติก	กระป๋องเครื่องดื่ม	กล่องนม/กล่องน้ำผลไม้	กระดาษ Recycle	บรรจุภัณฑ์สังคินร้านค้า/ขวดน้ำดื่ม/ขวดโถก/น้ำดื่ม	โครงแอร์/ริงคังแอร์/มอเตอร์	เศษเหล็ก/สายไฟ/อุปกรณ์	ถุงพลาสติก	เสื้อผ้าต่างๆ	น้ำมันใช้แล้ว	น้ำมัน/น้ำมัน/น้ำมัน	หลอดไฟ	กระป๋อง	
พนักงานHR																										
HK	3960		442			7,031		434	33	213		1,679	715		285	515				6	155			14	15,482	
KC	2924				2174		6,715	15,714		577		304	531	291	471	604				519		582	77		31,483	
EN	80																	94	20					5	199	
FB	584						416		628	117	125	4,388	382			84									6,724	
AC																176	27,577			7					27,760	
รวม/ก.ก	7,548		442		2174	7,031	7,131	16,148	661	907	125	6,371	1,628	291	756	1,379	27,577	94	20	532	155	582	77	19		
	10,164					32,003						39,462												19		81,648
รายได้จากการขายขยะ เดือนกันยายน 45,263 บาท																										

ขยะไปเตาเผา (ขยะทั่วไป) 0.28 ก.ก / คน (จำนวนขยะทั่วไปหารด้วยลูกค้า จำนวนแขกทั้งหมด) คิดเป็น 12.44 % (รวมขยะทั่วไป*100หารน้ำหนักขยะทั้งหมด)

ขยะที่กลับมาใช้ใหม่/ใช้ซ้ำ 0.89 ก.ก / คน (จำนวนขยะรีไซเคิลหารด้วยลูกค้าทั้งหมด) คิดเป็น 48.33% (รวมรีไซเคิล*100หารน้ำหนักขยะทั้งหมด)

ขยะไปเตาเผา (ขยะทั่วไป) 2.85 ก.ก / ห้อง (จำนวนขยะทั่วไปหารด้วยจำนวนลูกค้า C/N ทั้งหมด) คิดเป็น 12.44 % (รวมขยะทั่วไป*100หารน้ำหนักขยะทั้งหมด)

ขยะที่กลับมาใช้ใหม่/ใช้ซ้ำ 11.09 ก.ก / ห้อง (จำนวนขยะรีไซเคิลหารด้วยจำนวนลูกค้า C/N ทั้งหมด) คิดเป็น 48.33% (รวมขยะรีไซเคิล*100หารน้ำหนักขยะทั้งหมด)

ประเภทขยะ																									
	ขยะทั่วไปตามเคา				ขยะอินทรีย์ / ย่อยสลาย						ขยะ Recycle / Reuse/Reduce													Total	
	ขยะทั่วไป	กล่องอาหาร/เครื่องดื่ม+แก้วพลาสติก	แพคเกจจิ้ง/ฝาขวด	แก้วพลาสติก	ขยะบ่อ	ใบไม้/หญ้า	เปลือกผลไม้	เศษผัก/ผลไม้/ข้าวหมก	ลูกมะพร้าว	กระดาษทิชชูใช้แล้ว	กากกาแฟ	ขวดแก้วใส/ขวดแก้วทึบ	ขวดพลาสติก	กระป๋องเครื่องดื่ม	กล่องนมกล่องน้ำผลไม้	กระดาษ Recycle กล่องกระดาษ/แผ่นกระดาษ ชำระ/ลัง	บรรจุภัณฑ์สังกะสี/ขวดน้ำดื่ม/ขวดโหล/น้ำอัดลม	โครงแอร์/ตู้/ตู้เย็น/มอเตอร์/คอมไฟ/ท่อ PVC	เศษเหล็ก/สายไฟ/อลูมิเนียม	ถุงพลาสติก/พลาสติก	เสื้อผ้าต่างๆ สวมใส่แล้ว, รองเท้า, เสื้อผ้า, ห่วงยาง, กระเป๋า, ลูกบอล, ของเล่นเด็ก, โป๊ะเก้าอี้, คอมไฟ, ทรัพย์สิน	น้ำมันใช้แล้ว	ปิ๊บน้ำมัน/ปิ๊บเปล่า		หลอดไฟ
พนักงานHR	163	11								138		47	48	15		109									
HK	4140	97	719			10,571		485	56	171		2,053	953		658	654				84	344				
KC	3179				2,277		6,393	20,038		717		286	985	279	648	811				655		700	73		
EN	56											17	78			82		69	182	4			22	24	
FB	792							287	274	490	558	2,667	151	35	3	514				26					
AC													4			315	31,681				5,531				
รวม/ก.ก	8,167	97	719		2,277	10,571	6,393	20,810	330	1,388	558	5,023	2,171	314	1,309	2,376	31,681	69	182	769	5,875	700	95	24	
	11,260				40,050						50,588											24		101,922	
รายได้จากการขายขยะ เดือนตุลาคม 58,299 บาท																									

ลูกค้าทั้งหมด 43,938 คน จำนวนลูกค้า C/N 4,515 ห้อง

รายได้จากการขาย เดือน 58,299 บาท

ขยะไปเตาเผา (ขยะทั่วไป) 0.25 ก.ก/คน (จำนวนขยะทั่วไปหารด้วยลูกค้า จำนวนแขกทั้งหมด) คิดเป็น 11.04 (รวมขยะทั่วไป*100หารน้ำหนักขยะทั้งหมด)

ขยะที่กลับมาใช้ใหม่/ใช้ซ้ำ 1.15 ก.ก/คน (จำนวนขยะรีไซเคิลหารด้วยลูกค้าทั้งหมด) คิดเป็น 49.63 (รวมรีไซเคิล*100หารน้ำหนักขยะทั้งหมด)

ขยะไปเตาเผา (ขยะทั่วไป) 2.49 ก.ก/ห้อง (จำนวนขยะทั่วไปหารด้วยจำนวนลูกค้า C/N ทั้งหมด) คิดเป็น 11.04 (รวมขยะทั่วไป*100หารน้ำหนักขยะทั้งหมด)

ขยะที่กลับมาใช้ใหม่/ใช้ซ้ำ 11.20 ก.ก/ห้อง (จำนวนขยะรีไซเคิลหารด้วยจำนวนลูกค้า C/N ทั้งหมด) คิดเป็น 49.63 (รวมขยะรีไซเคิล*100หารน้ำหนักขยะทั้งหมด)

ประเภทขยะ																												
	ขยะทั่วไป/เตาเผา					ขยะอินทรีย์ / ย่อยสลาย						ขยะ Recycle / Reuse/Reduce														Total		
	ขยะทั่วไป	กล่องอาหาร/กล่องมารมา+แก้วกาแฟ+แก้วพลาสติก	แพมเพิส/ผ้าอนามัย	แก้วกาแฟ/แก้วพลาสติก	ขยะบ่อไขมัน	ใบไม้/หญ้า	เปลือกผลไม้	เศษผัก/ผลไม้/ข้าวหมู	ถุงมะพร้าว	กระดาษทิชชูใช้แล้ว	กากกาแฟ	ขวดแก้วใส/ขวดแก้วซุ่น	ขวดพลาสติก	กระป๋องเครื่องดื่ม	กล่องนมกล่องน้ำผลไม้	กระดาษ/กล่องกระดาษ/กระดาษชำระ/ลัง	บรรจุภัณฑ์สังกะสี/ขวดน้ำดื่ม/ขวดโหล/น้ำดื่ม	โครงแอร์/รีfrig/มอเตอร์	เศษเหล็ก/สายไฟ/อิฐอิฐนิยม	ถุงพลาสติก/พลาสติก	เสื้อผ้าต่างๆ รองเท้า,เสื้อผ้า, ห่วงยาง, กระเป๋า, อุปกรณ์, ของเล่นเด็ก, โต๊ะเก้าอี้, โคมไฟ, ทรัพย์สิน	น้ำมันใช้แล้ว	น้ำมัน/น้ำมันปลา	หลอดไฟ	กระป๋องสเปรย์			
พนักงานHR																												
HK	3930	50	608			1,059	285	383	165	612		2,396	1,018	252	315	811				99	203				23	12,209		
KC	4429						6,918	20,531		697		311	911	272	421	742				662		483	68			36,445		
EN	9											8		1		74		55	119	3	635			16		920		
FB	973			6			535		1,391	404	556	5,196	291	61	9	1,033										10,455		
AC	422															264	30,265			6	7,066					38,023		
FO																46									2	48		
HR	14															3										17		
EL						11,164															11,695					22,859		
IT	14															12										26		
รวม/ก.ก	9,791	50	608	6		12,223	7,738	20,914	1,556	1,713	556	7,911	2,220	586	745	2,985	30,265	55	119	770	19,599	483	68	16	25	121,002		
	10,455					44,700																		65,806		41		121,002
รายได้จากการขายขยะ เดือนกันยายน 57,477.45 บาท																												

ลูกค้านี้ทั้งหมด 35,659 คน จำนวนลูกค้า C/N 2,568 ห้อง

รายได้จากการขาย เดือน 57,477.45 บาท

ขยะไปเตาเผา (ขยะทั่วไป) 0.29 ก.ก / คน (จำนวนขยะทั่วไปหารด้วยลูกค้า จำนวนแขกทั้งหมด) คิดเป็น 8.64 % (รวมขยะทั่วไป*100หารน้ำหนักขยะทั้งหมด)

ขยะที่กลับมาใช้ใหม่/ใช้ซ้ำ 1.85 ก.ก / คน (จำนวนขยะรีไซเคิลหารด้วยลูกค้าทั้งหมด) คิดเป็น 54.38 % (รวมรีไซเคิล*100หารน้ำหนักขยะทั้งหมด)

ขยะไปเตาเผา (ขยะทั่วไป) 4.07 ก.ก / ห้อง (จำนวนขยะทั่วไปหารด้วยจำนวนลูกค้า C/N ทั้งหมด) คิดเป็น 8.64 % (รวมขยะทั่วไป*100หารน้ำหนักขยะทั้งหมด)

ขยะที่กลับมาใช้ใหม่/ใช้ซ้ำ 25.63 ก.ก / ห้อง (จำนวนขยะรีไซเคิลหารด้วยจำนวนลูกค้า C/N ทั้งหมด) คิดเป็น 54.38% (รวมขยะรีไซเคิล*100หารน้ำหนักขยะทั้งหมด)

ภาคผนวกที่ 7

จำนวนพนักงานในโรงแรม

จำนวนพนักงาน

กะตะธานี	735 คน
เดอะ ชอร์	122 คน
รวม	857 คน

ภาคผนวกที่ 8

ประกาศแต่งตั้งคณะกรรมการความปลอดภัย อาชีวอนามัย
และสภาพแวดล้อมในการทำงาน



KATATHANI

PHUKET BEACH RESORT

คำสั่ง

บริษัท กะตะธานี จำกัด

เรื่อง แต่งตั้งคณะกรรมการความปลอดภัย อาชีวอนามัย และสภาพแวดล้อมในการทำงาน

บริษัท กะตะธานี จำกัด ตั้งอยู่เลขที่ 14 ถนนกะตะน้อย ตำบลกะรน อำเภอเมือง จังหวัดภูเก็ต รหัสไปรษณีย์ 83100
โทรศัพท์/โทรสาร 076 318350 จำนวนลูกจ้างทั้งหมด 748 คน

คณะกรรมการความปลอดภัยในการทำงานเป็นหน้าที่รับผิดชอบร่วมกันของฝ่ายบริหารและพนักงาน เพื่อให้การบริหารงานความปลอดภัยได้รับความร่วมมือ และมีประสิทธิภาพ จึงเห็นสมควรแต่งตั้งผู้ดำรงตำแหน่งเป็นกรรมการ ดังรายชื่อต่อไปนี้

1. นางสาวนิษฐา บุญยง	ประธานกรรมการ	ตำแหน่ง Resort Manager
2. นายทวีกรณ์ ประดับศิลป์	ผู้แทนนายจ้างระดับบัญชา	ตำแหน่ง Digital Development Manager
3. นายพัชรินทร์ พันธุ์ดี	ผู้แทนนายจ้างระดับบัญชา	ตำแหน่ง Asst. Group Purchasing Manager
4. นายประภาศ คุ้มครอง	ผู้แทนนายจ้างระดับบัญชา	ตำแหน่ง Asst. F&B Manager
5. นางสาวสาริศา นวนโย	ผู้แทนนายจ้างระดับบัญชา	ตำแหน่ง Asst. F&B Manager
6. นายวิมล นพรัตน์	ผู้แทนนายจ้างระดับบัญชา	ตำแหน่ง Asst. Chief Engineer
7. นายชฎกพ พงศ์ชัยภพ	ผู้แทนลูกจ้าง	ตำแหน่ง Senior Engineering Supervisor
8. นางสาวเมลิศา ก่อสุข	ผู้แทนลูกจ้าง	ตำแหน่ง Human Resources Coordinator
9. นางสาวราตรี ประดับเพชร	ผู้แทนลูกจ้าง	ตำแหน่ง Restaurant Chef
10. นายสมยศ ภาพเสณห์	ผู้แทนลูกจ้าง	ตำแหน่ง Floor Supervisor
11. นายยงยุทธ ชัยเกิด	ผู้แทนลูกจ้าง	ตำแหน่ง Restaurant Chef
12. นางสาวอารินี แซ่ตัน	ผู้แทนลูกจ้าง	ตำแหน่ง Chief Resort host
13. นายชาคลิส ทวีโชติ	กรรมการและเลขานุการ	ตำแหน่ง Safety Officer

Phuket office

14 Kata Noi Road, Karon, Muang. Phuket 83100 Thailand. Tel. +66 7633 0124-26 Fax. +66 7633 0426

Bangkok office

Room 365-366, 16th Fl., Silom Suri-Wongse Condominium, 43 Suriwongse Road, Bangkok 10500 Thailand
Tel. +66 2267 5213-14, +66 2267 2210 Fax. +66 2235 9529

Booking: reservation@katathani.com
www.katathani.com



KATATHANI
PHUKET BEACH RESORT

ให้คณะกรรมการมีหน้าที่ ดังต่อไปนี้

1. พิจารณานโยบายและแผนงานด้านความปลอดภัยในการทำงาน รวมทั้งความปลอดภัยนอกงานเพื่อป้องกันและลดการเกิดอุบัติเหตุ การประสบอันตราย การเจ็บป่วย หรือการเกิดเหตุเดือนร้อนรำคาญอันเนื่องมาจากการทำงาน หรือความปลอดภัยในการทำงานเสนอต่อนายจ้าง
2. รายงานและเสนอแนะมาตรการ หรือแนวทางปรับปรุงแก้ไขให้ถูกต้องตามกฎหมายเกี่ยวกับความปลอดภัยในการทำงานและมาตรฐานความปลอดภัยในการทำงานต่อนายจ้าง เพื่อความปลอดภัยในการทำงานของลูกจ้าง ผู้รับเหมา และบุคคลภายนอกที่เข้ามาปฏิบัติงานหรือเข้ามาใช้บริการในสถานประกอบกิจการ
3. ส่งเสริม สนับสนุน กิจกรรมด้านความปลอดภัยในการทำงานของสถานประกอบกิจการ
4. พิจารณาข้อบังคับและคู่มือว่าด้วยความปลอดภัยในการทำงาน รวมทั้งมาตรฐานด้านความปลอดภัยในการทำงานของสถานประกอบกิจการเสนอต่อนายจ้าง
5. สำรวจการปฏิบัติการด้านความปลอดภัยในการทำงาน และตรวจสอบสถิติการประสบอันตรายที่เกิดขึ้นในสถานประกอบกิจการนั้นอย่างน้อยเดือนละหนึ่งครั้ง
6. พิจารณาโครงการหรือแผนการฝึกอบรมเกี่ยวกับความปลอดภัยในการทำงานรวมถึงโครงการหรือแผนการอบรมเกี่ยวกับบทบาทหน้าที่ความรับผิดชอบในด้านความปลอดภัยของลูกจ้าง หัวหน้างาน ผู้บริหาร นายจ้าง และบุคลากรทุกระดับ เพื่อเสนอความเห็นต่อนายจ้าง
7. วางระบบการรายงานสภาพการทำงานที่ไม่ปลอดภัยให้เป็นหน้าที่ของลูกจ้างทุกคนทุกระดับต้องปฏิบัติ
8. ติดตามผลความคืบหน้าเรื่องที่เสนอแนะ
9. รายงานผลการปฏิบัติงานประจำปี รวมทั้งระบุปัญหา อุปสรรค และข้อเสนอแนะในการปฏิบัติหน้าที่ของคณะกรรมการ เมื่อปฏิบัติหน้าที่ครบหนึ่งปี เพื่อเสนอต่อนายจ้าง
10. ประเมินผลการดำเนินงานด้านความปลอดภัยในการทำงานของสถานประกอบกิจการ
11. ปฏิบัติงานด้านความปลอดภัยในการทำงานอื่นตามที่นายจ้างมอบหมาย

ทั้งนี้ ตั้งแต่บัดนี้เป็นต้นไป โดยให้คณะกรรมการความปลอดภัย อาชีวอนามัย และสภาพแวดล้อมในการทำงาน ปฏิบัติหน้าที่

ตั้งแต่วันที่..... 15 มิถุนายน 2567.....ถึงวันที่..... 15 มิถุนายน 2569.....

สั่ง ณ วันที่..... 16 มิถุนายน 2567.....



KATA THANI co., Ltd.
บริษัท กะทาทานิ จำกัด

ลงชื่อ.....

(นันทน์ ธีระภพ)

Phuket office

14 Kata Noi Road, Karon, Muang, Phuket 83100 Thailand. Tel. +66 7633 0124-26 Fax. +66 7633 0426

Bangkok office

Room 365-366, 16th Fl., Silom Suri-Wongse Condominium, 43 Suriwongse Road, Bangkok 10500 Thailand
Tel. +66 2267 5213-14, +66 2267 2210 Fax. +66 2235 9529

Booking: reservation@katathani.com
www.katathani.com



KATATHANI

PHUKET BEACH RESORT

คำสั่ง

บริษัท กะตะธานี จำกัด

เรื่อง แต่งตั้งเจ้าหน้าที่ความปลอดภัยในการทำงาน ระดับหัวหน้างาน

ตามกฎหมายกระทรวง การจัดให้มีเจ้าหน้าที่ความปลอดภัยในการทำงาน บุคลากร หน่วยงาน หรือคณะบุคคลเพื่อดำเนินการด้านความปลอดภัยในสถานประกอบกิจการ พ.ศ. 2565 กำหนดให้นายจ้างของสถานประกอบกิจการตามบัญชี 1 และบัญชี 2 ที่มีลูกจ้างจำนวนสองคนขึ้นไป และสถานประกอบกิจการตามบัญชี 3 ที่มีลูกจ้างจำนวนยี่สิบคนขึ้นไป ต้องจัดให้มีลูกจ้างระดับหัวหน้างานซึ่งมีคุณสมบัติตามข้อ 8 ทุกคนเป็นเจ้าหน้าที่ความปลอดภัยในการทำงานระดับหัวหน้างานของสถานประกอบกิจการ หมวดที่ 4 ข้อ 42 นายจ้างต้องนำรายชื่อเจ้าหน้าที่ความปลอดภัยในการทำงานระดับหัวหน้างานขึ้นทะเบียนต่อกรมสวัสดิการและคุ้มครองแรงงาน พร้อมเอกสารหรือหลักฐานตามที่ระบุไว้ในแบบคำขอภายในสามสิบวัน

บริษัท กะตะธานี จำกัด ตั้งอยู่เลขที่ 14 ถนน กะตะน้อย ตำบล กะรน อำเภอเมือง จังหวัดภูเก็ต รหัสไปรษณีย์ 83100 โทรศัพท์/โทรสาร 076 318350 ประกอบกิจการประเภทโรงแรม จำนวนลูกจ้างทั้งหมด 748 คน

จึงแต่งตั้งลูกจ้างระดับหัวหน้างานเป็นเจ้าหน้าที่ความปลอดภัยในการทำงานระดับหัวหน้างานของสถานประกอบกิจการ จำนวน 12 คน ดังรายชื่อต่อไปนี้

- | | |
|-------------------------------|----------------------------------|
| 1. นายอ่อนศรี จันปลิว | ตำแหน่ง Restaurant Chef-La Scala |
| 2. นางสาวนันท์วัน เก้าเอี้ยน | ตำแหน่ง Chef De Partie |
| 3. นายณพพร เกื้อภักดี | ตำแหน่ง Restaurant Chef |
| 4. นางสาวจุฑารัตน์ เอียดงามสม | ตำแหน่ง Chief Receptionist |
| 5. นายเสน่ห์ ไธสงวน | ตำแหน่ง Security Supervisor |
| 6. นางสาวพนิดา ทิปะปาล | ตำแหน่ง Income Supervisor |
| 7. นางสาวกาญจนา อะชะโยธิน | ตำแหน่ง Senior Supervisor |
| 8. นางสาวอุบล สุตเรือง | ตำแหน่ง Restaurant Manager |
| 9. นายฐานันท์สัชชวิธ สมรักษ์ | ตำแหน่ง Credit Manager |
| 10. นายสมศักดิ์ วรรณที | ตำแหน่ง Beverage Manager |
| 11. นางสาวมณีเชิด ทบคลัง | ตำแหน่ง Senior Supervisor |
| 12. นางสาวณัฐภัสสร วงศ์เวียน | ตำแหน่ง Chief Receptionist |

Phuket office

14 Kata Noi Road, Karon, Muang, Phuket 83100 Thailand. Tel +66 7633 0124-26 Fax. +66 7633 0426

Bangkok office

Room 365-366, 16th Fl., Silom Suri-Wongse Condominium, 43 Suriwongse Road, Bangkok 10500 Thailand
Tel. +66 2267 5213-14, +66 2267 2210 Fax. +66 2235 9529

Booking: reservation@katathani.com
www.katathani.com



KATATHANI
PHUKET BEACH RESORT

โดยให้เจ้าหน้าที่ความปลอดภัยในการทำงานระดับหัวหน้างานมีหน้าที่ ดังต่อไปนี้

- 1 กำกับดูแลลูกจ้างในหน่วยงานที่รับผิดชอบให้ปฏิบัติตามคู่มือว่าด้วยความปลอดภัย อาชีวอนามัย และสภาพแวดล้อมในการทำงานของสถานประกอบกิจการ
- 2 วิเคราะห์งานในหน่วยงานที่รับผิดชอบเพื่อค้นหาความเสี่ยงหรืออันตรายเบื้องต้นจากการทำงาน โดยอาจร่วมดำเนินการกับเจ้าหน้าที่ความปลอดภัยในการทำงานระดับเทคนิค ระดับเทคนิคขั้นสูง หรือระดับวิชาชีพ
- 3 จัดทำคู่มือว่าด้วยความปลอดภัย อาชีวอนามัย และสภาพแวดล้อมในการทำงาน ของหน่วยงานที่รับผิดชอบ โดยร่วมดำเนินการกับเจ้าหน้าที่ความปลอดภัยในการทำงานระดับเทคนิค ระดับเทคนิคขั้นสูง หรือระดับวิชาชีพ เพื่อเสนอคณะกรรมการความปลอดภัยหรือนายจ้าง แล้วแต่กรณี และทบทวนคู่มือดังกล่าวตามที่นายจ้างกำหนด โดยนายจ้างต้องกำหนดให้มีการทบทวนอย่างน้อยทุกหกเดือน
- 4 สอนวิธีการปฏิบัติงานที่ถูกต้องแก่ลูกจ้างในหน่วยงานที่รับผิดชอบเพื่อให้เกิดความปลอดภัยในการทำงาน
- 5 ตรวจสอบสภาพการทำงานของเครื่องจักร เครื่องมือ และอุปกรณ์ให้อยู่ในสภาพ ที่ปลอดภัยก่อนลงมือปฏิบัติงานประจำวัน
- 6 กำกับดูแลการใช้อุปกรณ์คุ้มครองความปลอดภัยส่วนบุคคลของลูกจ้างในหน่วยงาน ที่รับผิดชอบ
- 7 รายงานการประสบอันตราย การเจ็บป่วย หรือการเกิดเหตุเดือดร้อนรำคาญอันเนื่องมาจากการทำงานของลูกจ้างต่อนายจ้าง และแจ้งต่อเจ้าหน้าที่ความปลอดภัยในการทำงานระดับเทคนิค ระดับเทคนิคขั้นสูง หรือระดับวิชาชีพ สำหรับสถานประกอบกิจการที่มีหน่วยงานความปลอดภัย ให้แจ้งต่อหน่วยงานความปลอดภัยทันทีที่เกิดเหตุ
- 8 ตรวจสอบหาสาเหตุการประสบอันตราย การเจ็บป่วย หรือการเกิดเหตุเดือดร้อนรำคาญ อันเนื่องมาจากการทำงานของลูกจ้างร่วมกับเจ้าหน้าที่ความปลอดภัยในการทำงานระดับเทคนิค ระดับเทคนิคขั้นสูง หรือระดับวิชาชีพ และรายงานผลการตรวจสอบ รวมทั้งเสนอแนะแนวทางแก้ไขปัญหาดต่อนายจ้าง เพื่อป้องกันการเกิดเหตุโดยไม่ซ้ำซ้ำ
- 9 ส่งเสริมและสนับสนุนกิจกรรมความปลอดภัยในการทำงาน
- 10 ปฏิบัติงานด้านความปลอดภัยในการทำงานอื่นตามที่นายจ้างหรือเจ้าหน้าที่ความปลอดภัยในการทำงานระดับบริหารมอบหมาย

ทั้งนี้ ให้ปฏิบัติงานเป็นเจ้าหน้าที่ความปลอดภัยในการทำงานระดับหัวหน้างาน ตั้งแต่วันที่ 1 สิงหาคม 2567 เป็นต้นไป

สั่ง ณ วันที่ ...1... เดือนสิงหาคม..... พ.ศ. ...2567.....

ลงชื่อ.....

(นรินทร์ ธนะภพ)



KATATHANI CO., LTD.
บริษัท คัทธานี จำกัด

รองประธานฝ่ายปฏิบัติการ

Phuket office

14 Kata Noi Road, Karon, Muang, Phuket 83100 Thailand. Tel. +66 7633 0124-26 Fax. +66 7633 0426

Bangkok office

Room 365-366, 16th Fl., Silom Suri-Wongse Condominium, 43 Suriwongse Road, Bangkok 10500 Thailand
Tel. +66 2267 5213-14, +66 2267 2210 Fax. +66 2235 9529

Booking: reservation@katathani.com



KATATHANI

PHUKET BEACH RESORT

คำสั่ง

บริษัท กะตะธานี จำกัด

เรื่อง แต่งตั้งเจ้าหน้าที่ความปลอดภัยในการทำงาน ระดับบริหาร

ตามกฎหมายกระทรวง การจัดให้มีเจ้าหน้าที่ความปลอดภัยในการทำงาน บุคลากร หน่วยงาน หรือคณะบุคคลเพื่อดำเนินการด้านความปลอดภัยในสถานประกอบกิจการ พ.ศ. 2565 กำหนดให้นายจ้างของสถานประกอบกิจการตามบัญชี 1 และบัญชี 2 ที่มีลูกจ้างจำนวนสองคนขึ้นไป และสถานประกอบกิจการตามบัญชี 3 ที่มีลูกจ้างจำนวนยี่สิบคนขึ้นไป ต้องจัดให้มีลูกจ้างระดับบริหาร ซึ่งมีคุณสมบัติตามข้อ 11 ทุกคนเป็นเจ้าหน้าที่ความปลอดภัยในการทำงานระดับบริหารของสถานประกอบกิจการ

บริษัท กะตะธานี จำกัด ตั้งอยู่เลขที่ 14 ถนนกะตะน้อย ตำบลกะรน อำเภอเมือง จังหวัดภูเก็ต รหัสไปรษณีย์ 83100 โทรศัพท์โทรสาร 076 318350 จำนวนลูกจ้างทั้งหมด 748 คน

จึงแต่งตั้งลูกจ้างระดับบริหารเป็นเจ้าหน้าที่ความปลอดภัยในการทำงานระดับบริหารของสถานประกอบกิจการจำนวน 5 คน มีรายชื่อต่อไปนี้

- | | |
|---------------------------|------------------------------------|
| 1. นายดำรงค์ สุขยุง | ตำแหน่ง Sous Chef |
| 2. นายอิทธิกร เขยชื่น | ตำแหน่ง Asst. Exec. Housekeeper |
| 3. นายธนู ลายจันทร์ | ตำแหน่ง Sous Chef |
| 4. นางสาวศศิมาภรณ์ มิสาทิ | ตำแหน่ง Asst. Front Office Manager |
| 5. นายธีรพงษ์ เมืองจีน | ตำแหน่ง Asst. Front Office Manager |

Phuket office

14 Kata Noi Road, Karon, Muang, Phuket 83100 Thailand. Tel. +66 7633 0124-26 Fax. +66 7633 0426

Bangkok office

Room 365-366, 16th Fl., Silom Suri-Wongse Condominium, 43 Suriwongse Road, Bangkok 10500 Thailand
Tel. +66 2267 5213-14, +66 2267 2210 Fax. +66 2235 9529

Booking: reservation@katathani.com
www.katathani.com



KATATHANI

PHUKET BEACH RESORT

โดยให้เจ้าหน้าที่ความปลอดภัยในการทำงานระดับบริหารมีหน้าที่ ดังต่อไปนี้

- (1) กำกับดูแลเจ้าหน้าที่ความปลอดภัยในการทำงานทุกระดับซึ่งอยู่ในบังคับบัญชาของตน
- (2) เสนอแผนงานหรือโครงการด้านความปลอดภัยในการทำงานในหน่วยงานที่รับผิดชอบต่อนายจ้าง
- (3) ส่งเสริม สนับสนุน และติดตามการดำเนินงานเกี่ยวกับความปลอดภัยในการทำงานให้เป็นไปตามแผนงานหรือโครงการ เพื่อให้มีการจัดการด้านความปลอดภัยในการทำงานที่เหมาะสมกับสถานประกอบกิจการ
- (4) กำกับดูแลและติดตามให้มีการแก้ไขข้อบกพร่องเพื่อความปลอดภัยในการทำงานของลูกจ้างตามที่ได้รับรายงานหรือตามข้อเสนอแนะของเจ้าหน้าที่ความปลอดภัยในการทำงาน คณะกรรมการความปลอดภัย หรือหน่วยงานความปลอดภัย

ทั้งนี้ ให้ปฏิบัติงานเป็นเจ้าหน้าที่ความปลอดภัยในการทำงานระดับบริหาร ตั้งแต่วันที่....1 สิงหาคม 2567...เป็นต้นไป

สั่ง ณ วันที่ ...1.... เดือนสิงหาคม..... พ.ศ. ...2567.....

ลงชื่อ.....

(นิรันดร์ ณะภพ)

รองประธานฝ่ายปฏิบัติการ



กระทรวงแรงงาน
บริษัท กะตะธานี จำกัด

Phuket office

14 Kata Noi Road, Karon, Muang, Phuket 83100 Thailand. Tel. +66 7633 0124-26 Fax. +66 7633 0426

Bangkok office

Room 365-366, 16th Fl., Silom Suri-Wongse Condominium, 43 Suriwongse Road, Bangkok 10500 Thailand
Tel. +66 2267 5213-14, +66 2267 2210 Fax. +66 2235 9529

Booking: reservation@katathani.com
www.katathani.com

ภาคผนวกที่ ๑

แบบแปลนระบบบำบัดน้ำเสีย

ภาคผนวกที่ 10

ประกาศแต่งตั้งคณะกรรมการโครงการระบบการจัดการด้านสิ่งแวดล้อม

ISO 14001 : 2015



KATATHANI
PHUKET BEACH RESORT

วันที่ 08 สิงหาคม 2568

เรื่อง แต่งตั้งคณะกรรมการโครงการระบบการจัดการด้านสิ่งแวดล้อม ISO 14001:2015

โรงแรมกะตะธานี ภูเก็ต บีช รีสอร์ท ขอประกาศแต่งตั้งคณะกรรมการโครงการระบบการจัดการด้านสิ่งแวดล้อม ISO 14001:2015 ตามรายชื่อดังต่อไปนี้

<p>คณะกรรมการจัดการพลังงาน</p> <ol style="list-style-type: none"> 1. คุณอำนาจ ลายจันทร์ ประธาน 2. คุณเพชร เข้มหาญ รองประธาน 3. คุณชาติ ภูนาพิช กรรมการ 4. คุณอภิญา รามคำ กรรมการ 5. คุณวิเชียร ทองเม่ง กรรมการ 6. คุณเมลิสา ก่อสุข กรรมการ 7. คุณชญภพ พงศ์ชัยภพ กรรมการ 8. คุณศักดิ์สิทธิ์ ฤทธิ์เวทย์ กรรมการ 9. คุณสิริวิทย์ ขวัญแก้ว กรรมการ 10. คุณธนุ ลายจันทร์ กรรมการ 	<p>คณะกรรมการจัดการสารเคมี</p> <ol style="list-style-type: none"> 1. คุณสุภาพรพรณ หินสูงเนิน ประธาน 2. คุณดำรงค์ สุขยุง รองประธาน 3. คุณเกรียงไกร สงจีน กรรมการ 4. คุณบางแสน นาโควงศ์ กรรมการ 5. คุณสมพงษ์ ไชยศรี กรรมการ 6. คุณสุภาพร ทิมน้อย กรรมการ 7. คุณศศิมาภรณ์ มีสาโท กรรมการ 8. คุณอุไรวรรณ ศิริเชี่ยงพิน กรรมการ 9. คุณอนุกุล เต็มสังข์ กรรมการ 10. คุณทิวากร หีบเพชร กรรมการ
<p>คณะกรรมการจัดการขยะ</p> <ol style="list-style-type: none"> 1. คุณอรุณรัตน์ ลิ้มตัน ประธาน 2. คุณอริศศักดิ์ ลิ้มปานนุรักษ์ รองประธาน 3. คุณสมศักดิ์ กรคนที กรรมการ 4. คุณสมคิด ยอดแก้ว กรรมการ 5. คุณชาติ ชูช่วย กรรมการ 6. คุณพัชรินทร์ พันธดี กรรมการ 7. คุณสุปราณี บุญคงชู กรรมการ 8. คุณนิตยา ทับแก้ว กรรมการ 9. คุณสาริศา นวนโย กรรมการ 10. คุณทศพร กุลวานิช กรรมการ 	<p>คณะกรรมการจัดการความปลอดภัย อาชีวอนามัยและสภาพแวดล้อมในการทำงาน</p> <ol style="list-style-type: none"> 1. คุณพงษ์ชาติ จันทร์ปัญญาภาพ ประธาน 2. คุณวิมล นพรัตน์ รองประธาน 3. คุณทอง สิทธิโชค กรรมการ 4. คุณวิมล สุขมา กรรมการ 5. คุณสาทิณี คำดี กรรมการ 6. คุณสุวิรา หนูอนันต์ กรรมการ 7. คุณดิเลก ศรีสูงเนิน กรรมการ 8. คุณทวีภรณ์ ประดับศิลป์ กรรมการ 9. คุณเอกลักษณ์ ฤกษ์อรุณรัตน์ กรรมการ 10. คุณวิริญา นวนกัม กรรมการ

<p><u>คณะกรรมการจัดการกฎหมาย</u></p> <ol style="list-style-type: none"> 1. คุณอุษา ตันติพงศ์วิวัฒน์ ประธาน 2. คุณสายใจ นวลศรี รองประธาน 3. คุณวิภาวดี ดำช่วย กรรมการ 4. คุณจาริณี วงษ์นา กรรมการ 5. คุณมาลี รัตนบุรี กรรมการ 6. คุณอัจฉรา แซ่ขอ กรรมการ 7. คุณประภาพร คุ่มครอง กรรมการ 8. คุณนพพร เส้นสั้น กรรมการ 	<p><u>คณะกรรมการประชาสัมพันธ์</u></p> <ol style="list-style-type: none"> 1. คุณนรากร เหล่าทอง ประธาน 2. คุณธีรพงษ์ เมืองจีน รองประธาน 3. คุณสุวิมล พยัคฆเดช กรรมการ 4. คุณธิดารัตน์ คงมะปัญญา กรรมการ 5. คุณไฉนาธาน พอท กรรมการ 6. คุณวิศรุต ตันติทวีวัฒนา กรรมการ 7. คุณธีรพงศ์ โสฬส กรรมการ 8. คุณธวัช ทัดศรี กรรมการ 9. คุณฐานันท์สัชวิช สมวัักษ์ กรรมการ
<p><u>คณะกรรมการจัดการคาร์บอน</u></p> <ol style="list-style-type: none"> 1. คุณสงวนศักดิ์ สุวรรณรัตน์ ประธาน 2. คุณอิทธิกร เขยชื่น รองประธาน 3. คุณวีระสิทธิ์ ยิ่งดำรง กรรมการ 4. คุณตระกูล พงษ์พะพัง กรรมการ 5. คุณณัฐดา ไนระ กรรมการ 6. คุณสามารถ บุญทอง กรรมการ 7. คุณปรีดา ศรีอ่อน กรรมการ 	

จึงประกาศมาเพื่อทราบโดยทั่วกัน



ชนิษฐา บุญยง

ตัวแทนฝ่ายบริหารการจัดการสิ่งแวดล้อม (EMR)

ภาคผนวกที่ 11

ใบเสร็จค่าสิ่งปลูกสร้างและไขมัน
ประจำเดือนกรกฎาคม-ธันวาคม 2568

১০৮৫

แบบฟอร์มการแจ้งผู้รับบริการ

ชื่อหน่วยงาน/ผู้ประกอบกิจการแจ้งบริการ: 2562. จิตกรรณ เสงี่ยมกุล กษัตริย์กุล
 หมายเลขใบอนุญาตผู้ประกอบกิจการ: 65/404 หมู่ที่ 2 ตำบล อธิวิทย์ อำเภอเมือง
 จังหวัด เชียงใหม่ โทรศัพท์ 081-8941583
 หมายเลขทะเบียนรถแจ้งบริการ: 701428 ชื่อคนขับรถ: จิตกรรณ เสงี่ยมกุล โทรศัพท์ 086 2786536
 ชื่อพนักงานขับรถ: อธิวิทย์ โทรศัพท์ 081-6060048

ผู้ขอรับบริการ: ชื่อ: (นาย/นาง/นางสาว) ... (นางสาว) ...
 ชื่อและประเภทอาคาร: ... (บ้าน) ...
 ที่อยู่เลขที่ 14 หมู่ที่ ... ตำบล ... อำเภอ ... จังหวัด ...
 โทรศัพท์ ... 088-3489916
 มีตาราง/ประแจรถให้เจ้าหน้าที่ของหน่วยงาน/ผู้ประกอบกิจการดังกล่าว เข้าทำการรับแจ้งบริการ ณ สถานที่
 สถานที่ ตามที่ระบุข้างต้นนี้

ลงชื่อ: (นาย/นาง/นางสาว) ... (นางสาว) ...
 (นาย/นาง/นางสาว) ... (นางสาว) ...

การบันทึกการปฏิบัติงาน

วัน/เดือน/ปี	ปริมาณแจ้งบริการ (ยกเบาะกี่เมตร)	เวลาเข้าสู่	เวลาออก	ลงชื่อผู้ขอรับบริการ
10-11/4/68	3.50	10:40	11:30	(นาย/นาง/นางสาว) ... (นางสาว) ...

คำรับรองของผู้รับแจ้งบริการ: ข้าพเจ้าขอรับรองว่าได้ดำเนินการรับแจ้งบริการตามที่แจ้งไว้
 และได้นำแจ้งไปยังหน่วยงานที่เกี่ยวข้อง

ลงชื่อ: ... (นาย/นาง/นางสาว) ... (นางสาว) ...

หมายเหตุ: เอกสารนี้ประกอบด้วยต้นฉบับ และสำเนาตามฉบับ

- ต้นฉบับให้ผู้ขอรับแจ้งบริการเก็บไว้เป็นหลักฐาน
- สำเนาฉบับให้ผู้ขอรับบริการเก็บไว้เป็นหลักฐาน (เพื่อประโยชน์ในการให้บริการต่อไป ไม่ให้มอบ
 ให้ผู้อื่น หรือเสีย แล้วแต่กรณี)
- สำเนาฉบับให้ผู้แจ้งแจ้งบริการเก็บไว้เป็นหลักฐาน (เพื่อประกอบในแบบบันทึกการแจ้งแจ้งบริการ)
- สำเนาฉบับให้เจ้าพนักงานท้องถิ่น

เล่มที่
BOOK NO.

CUSTOMER ຂົງໜີກ ມາມອາຣັດ ລ້ານ ວັນທີ 日期 12/7/68
 ADDRESS 14 ຄ.ກະຕິພາບ ເມ.ກະຕິ ອ.ປະທັບ ບ.ເມສາ 83100

[illegible]

หมายเหตุ: จำระเงินแล้วจะออกใบเสร็จรับเงินถูกต้องตามกฎหมาย
ผู้รับของ 收货人 10344105
RECEIVER _____

ผู้ส่งของ 送货 

แบบบันทึกการปฏิบัติงาน ค

ชื่อหน่วยงาน/ผู้ประกอบการ/สิ่งปลูกสร้าง ๒๐๑. ลิตาเวลเพอเลคทริคส์ จำกัด
 หมายเลขใบอนุญาต/ค่าของ/ผู้ประกอบการ ๐๑๖/๒๕๖๒ ยานยนต์ไทย
 ที่อยู่บ้านเลขที่ ๔๕/๔๐๙ หมู่ที่ ๒ ตำบล อ.วังน้อย
 จังหวัด ๒๖๖ โทรสาร ๐๘๑-๘๙๔๑๕๘๓
 หมายเลขทะเบียนรถ ๗๐-๒๔๒๘ สีของตัวรถ สีเทา โทรสาร ๐๘๖ ๒๗๘๖๕๓๖
 ชื่อพนักงาน/ช่าง อ.สิริ โทรสาร ๐๘๑-๖๐๖๗๐๗๘

ผู้ขอรับบริการ ชื่อ/นามสกุล (นาย/นาง/นางสาว) เกียรติไกร ศรีสุข
 ชื่อและประเภทอาคาร โรงรถ
 ที่อยู่เลขที่ ๑๔ หมู่ที่ ถนน ตำบล อำเภอ จังหวัด
 จังหวัด โทรสาร ๐๔๕-๓๔๘๗๙๑๖
 มีความประสงค์ให้เจ้าหน้าที่ของหน่วยงาน/ผู้ประกอบการดังกล่าว เข้าทำการปฏิบัติงาน ณ สถานที่ ตามที่ระบุข้างต้นนี้

ลงชื่อ เกียรติไกร ศรีสุข ผู้ขอรับบริการ
 (.....)

การบันทึกการปฏิบัติงาน

วัน/เดือน/ปี	ปริมาณสิ่งปลูก (ลูกบาศก์เมตร)	เวลาเข้าสู่	เวลาออก	ลงชื่อผู้ขอรับบริการ
12/7/68	๑๓	14:30	15:10	เกียรติไกร

สำหรับรองของผู้ขึ้นปฏิบัติงาน : ข้าพเจ้าขอรับรองว่าได้ดำเนินการปฏิบัติงานตามวัน/เวลา/ปริมาณ ที่ระบุไว้ในตารางข้างต้นจริง และได้ทำส่งใบไปตรวจเช็คค่าของของกฎหมาย

ลงชื่อ สีขาว ผู้ขึ้นปฏิบัติงาน
 (.....)

หมายเหตุ : เอกสารนี้ประกอบด้วยต้นฉบับ และสำเนาตามฉบับ

๑. ต้นฉบับให้ผู้ขึ้นปฏิบัติงานเก็บไว้เป็นหลักฐาน
๒. สำเนามอบให้ผู้ขอรับบริการเก็บไว้เป็นหลักฐาน (เพื่อประโยชน์ในการใช้บริการครั้งต่อไป ไม่ให้ต่ำกว่าหนึ่งปี หรือสี่ปี แล้วแต่กรณี)
๓. สำเนามอบให้ผู้กำกับสิ่งปลูกเก็บไว้เป็นหลักฐาน (เพื่อประกอบในแบบบันทึกการปฏิบัติงาน)
๔. สำเนามอบให้เจ้าพนักงานท้องถิ่น

१७७३८

65/408 ม.2 ต.วิชิต อ.เมืองภูเก็ต จ.ภูเก็ต 83000
เลขประจำตัวผู้เสียภาษี 0835561009055

เล่มที่
BOOK NO.

483

เลขที่
BILL NO.

051

ใบสั่งของ

DELIVERY BILL

送貨單

DELIVERY BILL

WITH 寶號
CUSTOMER

ប្រតិទិន រាជធានី ទំព័រ

วันที่ _____
DATE _____

20/7/68

ที่อยู่ 住址
ADDRESS _____

14 א. תאריך מ. תאריך א. שנה 83100

เลขประจำตัวประชาชน
IDENTIFICATION NO.

เราประจำตัวเขียนมาอีก
บทสุดท้ายของ

IN ESTERLINGO

IDENTIFICATION NO				
จำนวน QUANTITY 数量	รายการ DESCRIPTION 貨名	หน่วยละ UNIT PRICE 備註	จำนวนเงิน AMOUNT 金額	
1 ก.	ลูกโป่งป๊อป (สีรุ้งวันอาทิตย์)	3000	3,000	✓
1 ก.	ลูกโป่ง (ขาวใส)	3000	3000	✓
2 ก.	ลูกโป่งป๊อป (สีแดงเข้ม F&Q)	2000	4,000	✓
1 ก.	ลูกโป่งป๊อป (สีเขียว + ส้มท.ค.)	3000	3,000	✓
1 ก.	ลูกโป่ง (ฟ้าเข้ม)	3000	3,000	✓
	ผ้าใบม้วนยาว สีฟ้าอ่อน - ขนาด			
	ขนาด 6 ฟุต x 10 เมตร - วัสดุพลาสติก	รวม	16,000	✓
	รวม 2 ชิ้น 6 เมตร			
		VAT 7%	1120	✓
บาท BAHT 銀	หนึ่ง หมื่น ห้าพัน หกร้อย ยี่สิบ บาท	รวมเงิน TOTAL 共銀	17,120	2

หมายเหตุ ขำระเงินแล้วจะออกใบเสร็จรับเงินถูกต้องตามกฎหมาย

ผู้รับของ 收貨人
RECEIVER _____

၆၇၀၂၆၆

ผู้ส่งของ
DELIVER

送貨人 史天

แบบบันทึกการปฏิบัติงาน

ชื่อหน่วยงาน/ผู้ประกอบกิจการ (สิ่งปลูกสร้าง) บจก. สุทธาวรรณ เฟอร์นิเจอร์ จำกัด
 หมายเลขอนุญาตของผู้ประกอบการ ๖๖๖/๒๕๖๒ อำเภอเมือง จังหวัดบุรีรัมย์
 ชื่อผู้รับบริการ ๒ ตำบล ๒๕๖๒
 หมายเลขทะเบียนรถ ๒๕๖๒ โทรศัพท ๐๘๑-๘๙๔๑๕๘๓
 ชื่อพนักงานปฏิบัติงาน ๒๕๖๒ โทรศัพท ๐๘๖-๒๗๖๕๕๖
 ชื่อพนักงานปฏิบัติงาน ๒๕๖๒ โทรศัพท ๐๘๑-๖๐๖๙๐๔๘

ผู้ให้บริการ (นาย/นาง/นางสาว) เกษมศักดิ์ งาม
 ชื่อและนามสกุลของ (นาย/นาง/นางสาว) เกษมศักดิ์ งาม
 ชื่อและนามสกุลของ (นาย/นาง/นางสาว) เกษมศักดิ์ งาม
 ชื่อและนามสกุลของ (นาย/นาง/นางสาว) เกษมศักดิ์ งาม
 ชื่อและนามสกุลของ (นาย/นาง/นางสาว) เกษมศักดิ์ งาม

ลงชื่อ (นาย/นาง/นางสาว) เกษมศักดิ์ งาม
 (นาย/นาง/นางสาว) เกษมศักดิ์ งาม

การบันทึกการปฏิบัติงาน				
วัน/เดือน/ปี	ปริมาณสิ่งปลูกสร้าง (ยก/บาศก์เมตร)	เวลาเข้าสู	เวลาออก	ลงชื่อผู้ให้บริการ
๑๙-๒๐/๔/๖๘	๖ บ	๙:๐๐	๑๕:๒๐	

คำรับรองของผู้ปฏิบัติงาน : ข้าพเจ้าขอรับรองว่าได้ดำเนินการปฏิบัติงานตามวัน/เวลา/ปริมาณ ที่ระบุไว้ในตารางข้างต้นจริง และได้ทำส่งเป็นไปตามข้อกำหนดของกฎหมาย

ลงชื่อ (นาย/นาง/นางสาว) เกษมศักดิ์ งาม
 (นาย/นาง/นางสาว) เกษมศักดิ์ งาม

- หมายเหตุ : เอกสารนี้ประกอบด้วยฉบับ และสำเนาฉบับ
๑. ต้นฉบับให้ผู้ปฏิบัติงานเก็บไว้เป็นหลักฐาน
 ๒. สำเนาฉบับให้ผู้รับบริการเก็บไว้เป็นหลักฐาน (เพื่อประโยชน์ในการใช้การต่อไป ไม่ถือเป็นหลักฐาน)
 ๓. สำเนาฉบับให้ผู้ปฏิบัติงานเก็บไว้เป็นหลักฐาน (เพื่อประโยชน์ในการใช้การต่อไป ไม่ถือเป็นหลักฐาน)
 ๔. สำเนาฉบับให้ผู้ปฏิบัติงานเก็บไว้เป็นหลักฐาน (เพื่อประโยชน์ในการใช้การต่อไป ไม่ถือเป็นหลักฐาน)

บริษัท สุดาวรรณ เซฟตี้คังคณีนึงภูเก็ต จำกัด
(สำนักงานใหญ่)
65/408 ม.2 ต.วิชิต อ.เมืองภูเก็ต จ.ภูเก็ต 83000
เลขประจำตัวผู้เสียภาษี 0835561009055

เล่มที่
BOOK NO.

935

เลขที่
BILL NO.

886

ใบส่งของ

DELIVERY BILL

送貨單

DELIVERY BILL

นาม 寶號 2 บริษัท กานดาฉนวน จำกัด

CUSTOMER

วันที่ 日期 22/7/68

DATE

ที่อยู่ 住址

ADDRESS

14 ถ.กานดาฉนวน ต.กานดา อ.เมือง จ.ภูเก็ต 83000

เลขประจำตัวประชาชน
IDENTIFICATION NO.

เลขประจำตัวเสียภาษี
TAX IDENTIFICATION NO.

จำนวน QUANTITY 数量	รายการ DESCRIPTION 貨名	หน่วยละ UNIT PRICE 備註	จำนวนเงิน AMOUNT 銀額	
3 รก	ลูกโป่งพลาสติก (สีชมพู)	3,000	9,000	1
1 รก	ลูกโป่งพลาสติก (สีน้ำเงิน)	3,000	3,000	1
1 รก	ลูกโป่งพลาสติก (สีน้ำเงิน)	3,000	3,000	1
1 รก	ลูกโป่งพลาสติก (สีน้ำเงิน)	3,000	3,000	2
รวม			18,000	2
รวม			19,260	3
บาท BAHT 元	รวมเงินทั้งสิ้น		19,260	3

หมายเหตุ: ถ้าชำระเงินแล้วจะออกใบเสร็จรับเงินถูกต้องตามกฎหมาย

ผู้รับของ 收货人 RECEIVER

ผู้ส่งของ 送货人 DELIVER

แบบบันทึกการปฏิบัติงาน ๓

ชื่อหน่วยงาน/ผู้ประกอบการที่ปฏิบัติงาน 21คก. สิวาธรรมเพื่อสังคมจังหวัดอุบลราชธานี
 หมายเลขใบอนุญาตของผู้ประกอบการ 17/2562
 ที่อยู่เลขที่ 65/408 หมู่ที่ 2 ตำบล วิชาญ อำเภอ 65001
 จังหวัด อุบลราชธานี โทรศัพท์ 081-8941583
 หมายเลขทะเบียนรถ 30-1418 ชื่อคนขับรถ สานวณ โทรศัพท์ 086-2786536
 ชื่อพนักงานขับรถ อธิสิทธิ์ โทรศัพท์ 081-6069048

ผู้ขอรับบริการ ชื่อ นาย/นาง/นางสาว อธิสิทธิ์ อธิสิทธิ์
 ที่อยู่เลขที่ 14 หมู่ 1 ตำบล วิชาญ อำเภอ 65001
 จังหวัด อุบลราชธานี โทรศัพท์ 081-6069048
 เมื่อรวมประสงค์ให้เจ้าหน้าที่ของหน่วยงาน/ผู้ประกอบการดังกล่าว เข้าทำการสุ่มสิ่งปลูกสร้าง ณ สถานที่ ตามที่ระบุข้างต้นนี้

ลงชื่อ อธิสิทธิ์ อธิสิทธิ์ ผู้ขอรับบริการ
 ()

การบันทึกการปฏิบัติงาน

วัน/เดือน/ปี	ปริมาณสิ่งปลูกสร้าง (ลูกบาศก์เมตร)	เวลาเข้าสู่	เวลาออก	ลงชื่อผู้ขอรับบริการ
21-22/7/68	3 ก	09:00	15:30	
	3 ข	09:00	15:00	

ผู้ขอรับบริการของหน่วยงาน/ผู้ประกอบการ : ข้าพเจ้าขอรับรองว่าได้ดำเนินการสุ่มสิ่งปลูกสร้างตามวัน/เวลา/ปริมาณ ที่
 ระบุไว้ในตารางข้างต้นจริง และได้ลงนามในใบตรวจวัดค่าภาษีของทุกงวด

ลงชื่อ สานวณ ผู้แทนสิ่งปลูกสร้าง
 ()

หมายเหตุ : เอกสารนี้ประกอบด้วยต้นฉบับ และสำเนาตามฉบับ

- ต้นฉบับให้ส่งมอบสิ่งปลูกสร้างไว้เป็นหลักฐาน
- สำเนาฉบับให้ส่งมอบรับบริการเก็บไว้เป็นหลักฐาน (เพื่อประโยชน์ในการใช้บริการต่อไป ไม่ได้ออกค่า
 หนึ่งปี หรือสี่ปี แล้วแต่กรณี)
- สำเนาฉบับให้ส่งมอบสิ่งปลูกสร้างไว้เป็นหลักฐาน (เพื่อประกอบใบแบบบันทึกการสุ่มสิ่งปลูกสร้าง)
- สำเนาฉบับให้ส่งมอบให้เจ้าพนักงานท้องถิ่น

บริษัท สุดาวรรณ เซฟติคแท้งคลีนนิ่งภูเก็ต จำกัด
(สำนักงานใหญ่)

65/408 ม.2 ต.วิชิต อ.เมืองภูเก็ต จ.ภูเก็ต 83000

เลขประจำตัวผู้เสียภาษี 0835561009055

เล่มที่
BOOK NO.

851

เลขที่
BILL NO.

033

83793

ใบส่งของ

DELIVERY BILL

送貨單

DELIVERY BILL

นาม 貴號
CUSTOMER

บริษัท กานดา จำกัด

วันที่ 日期

24/7/68

ที่อยู่ 住址
ADDRESS

14 ถนนเทพฯ ต.กานดา อ.ภูเก็ต 83100

เลขประจำตัวประชาชน
IDENTIFICATION NO.

เลขประจำตัวเสียภาษี
TAX IDENTIFICATION NO.

จำนวน
QUANTITY
数量

รายการ
DESCRIPTION
貨名

หน่วยละ
UNIT PRICE
備註

จำนวนเงิน
AMOUNT
銀額

5 ม

ลูบสีปัดกวาด กานดา 2,3,4

3000

15000

4 ม

ลูบสีปัดกวาด กานดา 2
(เทบ E2)

2000

2000

25/7/68

รวม

17,000

VAT 7%

1190

บาท
BAHT
銭

หนึ่งพันแปดร้อยเก้าสิบเก้า

รวมเงิน
TOTAL
金額

18,190

หมายเหตุ ข้าราชการแล้วจะออกใบเสร็จรับเงินถูกต้องตามกฎหมาย

ผู้รับของ 收貨人
RECEIVER

กานดา

ผู้ส่งของ 送貨人
DELIVER

กานดา

แบบบันทึกของผู้นำสิ่งปลูกศ

ชื่อหน่วยงาน/ผู้ประกอบกิจการสิ่งปลูกศ: **ปอ. สจ. การรวมเงิน ศักดิ์สิทธิ์ ดงใหญ่**
 หมายเลขใบอนุญาตของผู้นำประกอบกิจการ: **17/2562** อนุญาตโดย: **นางสาวอรุณ**
 ที่อยู่บ้านเลขที่: **65408** หมู่ที่: **2** ตำบล: **วัดชัย** อำเภอ: **ไทรโยค**
 จังหวัด: **กาญจนบุรี** โทรศัพท์: **081-8941583**
 หมายเลขทะเบียนรถสิ่งปลูกศ: **701423** ชื่อคนขับรถ: **สมชาย** โทรศัพท์: **081-6069048**
 ชื่อผู้ปฏิบัติงานเป็นงาน: **อ. ส. ส. ส.** โทรศัพท์: **083-2786536**

ผู้ขอรับบริการ ชื่อคน (บุตร/นาง/นางสาว): **6 ป. ด. ด. 67** บ้านเลขที่ **14** หมู่ที่ **1**
 ชื่อถนน/ซอย/ทางหลวง: **โรงเรียนวัดเกาะดิน**
 จังหวัด: **กาญจนบุรี** อำเภอ: **ไทรโยค** ตำบล: **วัดชัย** อำเภอ: **ไทรโยค**
 โทรศัพท์: **062-416-2730**
 มีความประสงค์ให้เจ้าหน้าที่ของหน่วยงาน/ผู้ประกอบกิจการดังกล่าว เข้าดำเนินการสิ่งปลูกศ ณ สถานที่ ตามที่ระบุข้างต้นนี้

ลงชื่อ: **ผู้ขอรับบริการ**
 ()

การบันทึกการปฏิบัติงาน

วัน/เดือน/ปี	ปริมาณสิ่งปลูกศ (ลูกบาศก์เมตร)	เวลาเข้าสูบ	เวลาออก	ลงชื่อผู้ขอรับบริการ
24/7/68	6 รก	08:40	16:10	

คำรับรองของผู้นำสิ่งปลูกศ: ข้าพเจ้าขอรับรองว่าได้ดำเนินการเรื่องสิ่งปลูกศตามวัน/เวลา/ปริมาณ ที่ระบุไว้ในตารางข้างต้นจริง และได้จัดส่งเงินไปตรวจใช้ค่าจ้างตามกฎหมาย

ลงชื่อ: **สมชาย** ผู้นำสิ่งปลูกศ

()

หมายเหตุ: เลขาการเป็นประกอบด้วยต้นฉบับ และสำเนาตามฉบับ

1. ต้นฉบับให้ผู้นำสิ่งปลูกศเก็บไว้เป็นหลักฐาน
2. สำเนามอบให้ผู้ขอรับบริการเก็บไว้เป็นหลักฐาน (เพื่อประโยชน์ในการใช้เรียกขานหรือฟ้องร้องต่อไป ไม่ถือเป็นหลักฐาน หรือสำเนาแล้วแต่กรณี)
3. สำเนามอบให้ผู้นำสิ่งปลูกศเก็บไว้เป็นหลักฐาน (เพื่อประกอบในแบบเป็นที่ยืนยันการแจ้งสิ่งปลูกศ)
4. สำเนามอบให้เจ้าพนักงานท้องถิ่น

ANS

แบบบันทึกการตรวจสุขภาพผู้สูงอายุ/ผู้พิการ ๓

แบบฟอร์มการขอรับใบรับรองการขึ้นทะเบียน
 1. ชื่อหน่วยงาน/ผู้ประกอบการขึ้นทะเบียน: บก. วิทยาลัยการอาชีพสุพรรณบุรี
 2. หมายเลขเอกสารของผู้ประกอบการ: 17/2562
 3. ชื่อผลิตภัณฑ์: กล้วยตาก
 4. ปริมาณ: 65408 กิโลกรัม
 5. วันที่: 2 ธันวาคม 2562
 6. สถานที่: ตำบลบ้านไร่ อำเภอเมืองสุพรรณบุรี จังหวัดสุพรรณบุรี
 7. หมายเลขโทรศัพท์: 081-8941583
 8. หมายเลขโทรสาร: 087-2786536
 9. หมายเลขแฟกซ์: 081-6069048
 10. ชื่อผู้ติดต่อ: นายสมชาย ใจดี

ผู้ให้บริการ ชื่อ (นาย/นาง/นางสาว) : บก.อัสสรี กิตฺต
ชื่อและนามสกุล : รุ่งเรือง ต๊ะปะนีย์
ที่อยู่เลขที่ 14 หมู่ 1 ถนน อู่ทอง ตำบล กะทิง อำเภอ เมือง
จังหวัด ภูเก็ต โทรศัพท์ 062-416-2730

ขอความร่วมมือให้เจ้าหน้าที่ของหน่วยงาน/ผู้ประกอบการดังกล่าว เข้าทำการสุ่มสิ่งปลูก ณ สถานที่ ตามที่ระบุข้างต้นนี้

วันที่..... เดือน..... ปี.....

(continued on next page)

การบ้านข้อควรปฏิบัติ

วัน/เดือน/ปี	ปริมาณสิ่งปลูก (ลูกบาศก์เมตร)	เวลาเข้าสูบ	เวลาออก	ลงชื่อผู้บันทึกการ
25-24/4/68	8 ๓	8:40	16:30	

คำรับรองของผู้นำในภูมิภาค : ข้าพเจ้าเห็นว่าโรงเรียนได้ดำเนินการตรวจสอบสิ่งบ่งชี้คุณภาพตามกำหนดเวลา/ปริมาณ ที่ระบุไว้ในตารางข้างต้นอย่างจริงจัง และได้ทำหนังสือแจ้งไปตบวงสื่อกำหนดของกฎหมาย

សំណុំរឿង៖ ០០២/១៩

(XXXXXXXXXXXXXXXXXXXXXXXXXXXXXXXXXXXX)

หมายเหตุ : เอกสารนี้ประกอบด้วยต้นฉบับ และสำเนาตามฉบับ

๑. ดำเนินแบบให้ผู้ขอล้างบัญชีได้เป็นหลักฐาน
๒. ดำเนินแบบให้ผู้ขอรับบริการได้เป็นหลักฐาน (เพื่อประโยชน์ในการให้บริการต่อไป ไม่ให้กลับมาเสียใจ หรือเสียใจแล้วแต่กรณี)
๓. ดำเนินแบบให้ผู้จ้างจัดสิ่งปลูกสร้างได้เป็นหลักฐาน (เพื่อประกอบแบบบันทึกของเจ้าพนักงาน)
๔. ดำเนินแบบให้เจ้าพนักงานท้องถิ่น

แบบบันทึกการปฏิบัติงาน

ชื่อหน่วยงาน/ผู้ประกอบการ... บจก. สวรรามเซฟตี้เทค
 หมายเลขอนุญาตของผู้ประกอบการ... อก. 17/2562... อนุญาตโดย... นางสาว...
 ที่อยู่เลขที่... 65/408 หมู่ที่... 2 ตำบล... อำเภอ... จังหวัด...
 โทรศัพท์... 081-8941583... โทรสาร... 081-6069048
 หมายเลขทะเบียนรถ... 70-1428... ชื่อคนขับรถ... โทรสาร... 086-728 6536
 ชื่อพนักงานขับรถ... อ.วิไล... โทรศัพท์... 086-728 6536

ผู้ให้บริการ... (นาย/นาง/นางสาว) ...
 ชื่อและนามสกุล...
 ที่อยู่เลขที่... หมู่ที่... ตำบล... อำเภอ... จังหวัด...
 โทรศัพท์... โทรสาร...
 มีความประสงค์ให้เจ้าหน้าที่ของหน่วยงาน/ผู้ประกอบการดังกล่าว...
 สถานที่... ตามที่ระบุข้างต้น

ลงชื่อ... ผู้ให้บริการ
 (นาย/นาง/นางสาว) ...

การบันทึกการปฏิบัติงาน

วัน/เดือน/ปี	ปริมาณสิ่งปลูก (ยกเว้นกรณี)	เวลาเข้าสูบ	เวลาออก	ลงชื่อผู้ให้บริการ
29-31/7/68	6 ไร่	8:40	16:30	

คำรับรองของผู้ปฏิบัติงาน : ข้าพเจ้าขอรับรองว่าได้ดำเนินการสูบล้างสิ่งปลูกตามวัน/เวลา/ปริมาณ ที่
 ระบุไว้ในตารางข้างต้นจริง และได้จัดส่งใบไปตรวจเช็คค่าการสูบล้างแล้ว

ลงชื่อ... ผู้ปฏิบัติงาน
 (นาย/นาง/นางสาว) ...

หมายเหตุ : เอกสารนี้เป็นเอกสารต้นฉบับ และสำเนาเอกสารฉบับ

1. ต้นฉบับให้ส่งมอบสิ่งปลูกให้เป็นหลักฐาน
2. สำเนาฉบับให้ผู้ให้บริการเก็บไว้เป็นหลักฐาน (เพื่อประโยชน์ในการให้บริการต่อไป ไม่ให้ยืมตัว
 หนึ่งปี หรือสี่ปี แล้วแต่กรณี)
3. สำเนาฉบับให้ผู้จ้างสิ่งปลูกเก็บไว้เป็นหลักฐาน (เพื่อประกอบในแบบบันทึกการปฏิบัติงาน)
4. สำเนาฉบับให้เจ้าพนักงานท้องถิ่น

เลขประจำตัวผู้เสียภาษี 0835561009055

เลขที่
BILL NO.

405

103

DELIVERY BILL

20/7/68

14. በግንባታው ለሚገኝ የግንባታ ሰ.ገ.ሰ. 8360

เลขประจำตัวเสียภาษีอากร
๒๕๔๒๕๐๖๒๕๐๖

ผู้ส่งของ 送貨人
DELIVER _____

20/10/25

แบบบันทึกของผู้ใช้บริการถึงผู้ปฏิบัติงาน ค

ชื่อหน่วยงาน/ผู้ประกอบการจนถึงผู้ปฏิบัติงาน บจก. สวรรวมเพ็ญผล เทร็ดชัยบุรี
 หมายเลขใบอนุญาตของผู้ประกอบการ อ.ก. 17/2562 อาชีพ/อาชีพ...
 ที่อยู่บ้านเลขที่ 65/408 หมู่ที่ 2 ตำบล... อำเภอ... จังหวัด...
 โทรศัพท์ 081-8941583 โทรสาร 081-6069048
 หมายเลขทะเบียนรถถึงผู้ปฏิบัติงาน 70-1428 ชื่อคนขับรถ... โทรศัพท์ 086 728 6536
 ชื่อพนักงานเก็บเงิน... โทรศัพท์...

ผู้ขอรับบริการ ชื่อ นามสกุล (นาย/นาง/นางสาว) ...
 ชื่อและนามสกุลอาคาร ...
 ที่อยู่เลขที่ 14 หมู่ที่ ... ตำบล ... อำเภอ ... จังหวัด ...
 โทรศัพท์ 083-3489916 โทรสาร ...
 มีความประสงค์ให้เจ้าหน้าที่ของหน่วยงาน/ผู้ประกอบการดังกล่าว เข้ารับบริการถึงผู้ปฏิบัติงาน ณ สถานที่ ตามที่ระบุไว้ข้างต้นนี้

ลงชื่อ ... ผู้ขอรับบริการ
 (นาย/นาง/นางสาว ...)

การบันทึกการปฏิบัติงาน

วัน/เดือน/ปี	ปริมาณถึงผู้ปฏิบัติงาน (ยกน้ำหนัก/เมตร)	เวลาเข้าสูบ	เวลาออก	ชื่อผู้ขอรับบริการ
29-31/7/68	6 ต.	8:40	16:30	

ผู้รับรองของผู้ใช้บริการถึงผู้ปฏิบัติงาน : ข้าพเจ้าขอรับรองว่าได้ดำเนินการสูบล้างถังเก็บน้ำ/เวลา/ปริมาณ ที่
 ระบุไว้ในตารางข้างต้นจริง และได้ทำส่งต่อไปต่อผู้ที่เกี่ยวข้องต่อไปโดยถูกต้อง

ลงชื่อ ... ผู้รับรอง
 (นาย/นาง/นางสาว ...)

หมายเหตุ : เอกสารนี้ประกอบด้วยต้นฉบับ และสำเนาตามฉบับ

- ต้นฉบับให้ผู้ขอรับบริการเก็บไว้เป็นหลักฐาน
- สำเนาฉบับให้ผู้ขอรับบริการเก็บไว้เป็นหลักฐาน (เพื่อประโยชน์ในการใช้บริการครั้งต่อไป ไม่ให้ต่ำกว่า
 หนึ่งปี หรือสี่ปี แล้วแต่กรณี)
- สำเนาฉบับให้ผู้กำกับคลังเก็บไว้เป็นหลักฐาน (เพื่อประกอบในแบบบันทึกการปฏิบัติงาน)
- สำเนาฉบับให้เจ้าพนักงานท้องถิ่น

ผู้ส่งของ 送貨人 ATK
DELIVER

แบบบันทึกการตรวจประเมินสิ่งปลูกสร้าง

ชื่อหน่วยงาน/ผู้ประกอบการสิ่งปลูกสร้าง: บจก. สุภาวรรณ เฟอร์นิเจอร์ จำกัด
 หมายเลขอนุญาตของผู้ประกอบการ: อก. ๖๖/๒๕๖๒ กรุงเทพมหานคร
 ที่อยู่เลขที่: ๖๕/๔๐๘ หมู่ที่ ๒ ตำบล วิเศษ อำเภอ...
 จังหวัด: ภูเก็ต โทรศัพท์: ๐๘๑-๖๐๖๙๐๔๘
 หมายเลขทะเบียนรถสิ่งปลูกสร้าง: ๗๐-๒๔๘๗ กรุงเทพมหานคร โทรศัพท์: ๐๘๑-๘๙๔ ๑๕๙๓
 ชื่อผู้ปฏิบัติงาน/ช่าง: อ. อธิษฐ์ โทรศัพท์: ๐๘๗-๔๗๒๐๒๔๗

ผู้ตรวจรับบริการ: ชล. เกตุ (นาย) / ชล. เกตุ (นาย) / ชล. เกตุ (นาย)
 ชื่อและนามสกุลอาคาร: บ้านเลขที่ ๖๕/๔๐๘ หมู่ที่ ๒ ตำบล วิเศษ อำเภอ...
 จังหวัด: ภูเก็ต โทรศัพท์: ๐๘๕-๓๔๕๖๗๘
 มีความประสงค์ให้เจ้าหน้าที่ของหน่วยงาน/ผู้ประกอบการดังกล่าว เข้ารับบริการตามสิ่งปลูกสร้าง ณ สถานที่ ตามที่ระบุข้างต้นนี้

ลงชื่อ: ชล. เกตุ (นาย) ผู้ตรวจรับบริการ

การบันทึกการปฏิบัติงาน

วัน/เดือน/ปี	ปริมาณสิ่งปลูกสร้าง (ลูกบาศก์เมตร)	เวลาเข้างาน	เวลาออก	ลายเซ็นผู้ตรวจรับบริการ
๘/๘/๖๘	๒ ๓	๙:๓๐	๑๓:๔๐	๔๒

สิ่งที่ต้องระวังของสิ่งปลูกสร้าง: วัสดุที่ใช้ก่อสร้างได้มาตรฐาน/เวลา/ปริมาณ ที่ระบุไว้ในตารางข้างต้นนี้ และได้ส่งมอบให้เจ้าของอาคาร

ลงชื่อ: อ. อธิษฐ์ ผู้ปฏิบัติงาน

หมายเหตุ: เอกสารนี้ประกอบด้วยต้นฉบับ และสำเนาตามฉบับ

- ต้นฉบับให้ช่างผู้ปฏิบัติงานเก็บไว้เป็นหลักฐาน
- สำเนาฉบับให้ช่างผู้รับบริการเก็บไว้เป็นหลักฐาน (เพื่อประโยชน์ในการใช้เรียกค่าเสียหาย ไม่ให้ถือว่าเสีย หรือผิด) แล้วแต่กรณี
- สำเนาฉบับให้ช่างผู้ปฏิบัติงานเก็บไว้เป็นหลักฐาน (เพื่อประกอบในแบบบันทึกการจ้างสิ่งปลูกสร้าง)
- สำเนาฉบับให้ช่างผู้รับบริการเก็บไว้เป็นหลักฐาน

บริษัท สุดาวรรณ เซฟตี้คัทลิ่งนึ่งภูเก็ต จำกัด
(สำนักงานใหญ่)
65/408 ม.2 ต.วิชิต อ.เมืองภูเก็ต จ.ภูเก็ต 83000
เลขประจำตัวผู้เสียภาษี 0835561009055

เล่มที่
BOOK NO.

940

เลขที่
BILL NO.

066

76519

ใบส่งของ

DELIVERY BILL

送貨單

DELIVERY BILL

นาม 姓
CUSTOMER

บริษัท ภาณุพันธ์ จำกัด

วันที่ 日期
DATE

14/8/68

ที่อยู่ 住址
ADDRESS

14 อ.เกาะแก้ว ม.เกาะแก้ว อ.เมือง จ.ภูเก็ต 83100

เลขประจำตัวประชาชน
IDENTIFICATION NO.

เลขประจำตัวเสียภาษี
TAX IDENTIFICATION NO.

จำนวน
QUANTITY
数量

รายการ
DESCRIPTION
貨名

หน่วยละ
UNIT PRICE
備註

จำนวนเงิน
AMOUNT
金額

4 ชิ้น

ลูกเหล็ก 1 นิ้ว

3,000

12,000

ลูกเหล็ก 1 นิ้ว 2 ชิ้น

ลูกเหล็ก 1 นิ้ว 2 ชิ้น

14/8/68

VAT 7%

840

บาท
BAHT
元

รวมเงิน
TOTAL
共銀

12,840

หมายเหตุ: ข้าราชการจะออกใบเสร็จรับเงินถูกต้องตามกฎหมาย

ผู้รับของ 收货人
RECEIVER

ภาณุพันธ์

ผู้ส่งของ 送货人
DELIVER

สุราวุธ

แบบบันทึกการปฏิบัติงาน ค

ชื่อหน่วยงาน/ผู้ประกอบการ... 2100-อุตสาหกรรมไฟฟ้า...
 หมายเลขเอกสาร... 2100-2562...
 ชื่อผู้ดำเนินการ... 65/408...
 จังหวัด... ภูเก็ต...
 หมายเลขทะเบียนรถ... 70-148...
 ชื่อพนักงานขับรถ... 021-6069048...
 โทรศัพท์... 081-8941883...
 โทรสาร... 087-4720247...

ผู้ให้บริการ... ภูเก็ต (นาย/นาง/นางสาว)...
 ชื่อและนามสกุล...
 ที่อยู่... 4 หมู่...
 จังหวัด... ภูเก็ต...
 โทรศัพท์... 085-3487916...

มีเอกสาร/หลักฐานให้เจ้าหน้าที่ของหน่วยงาน/ผู้ประกอบการดังกล่าว...
 สถานที่... ตามที่ระบุข้างต้น...

ลงชื่อ... (นาย/นาง/นางสาว)...
 (นาย/นาง/นางสาว)...

การบันทึกการปฏิบัติงาน

วัน/เดือน/ปี	ปริมาณการปฏิบัติงาน (ลูกบาศก์เมตร)	เวลาเข้าสูบ	เวลาออก	ลงชื่อผู้ให้บริการ
14/8/68	48.3	9:20	14:10	MR

คำรับรองของผู้นำปฏิบัติงาน : ข้าพเจ้าขอรับรองว่าได้ดำเนินการปฏิบัติงานตามที่ระบุไว้ในตารางข้างต้น และได้นำส่งใบไปต่อภาษี...

ลงชื่อ... (นาย/นาง/นางสาว)...
 (นาย/นาง/นางสาว)...

หมายเหตุ : เอกสารนี้เป็นเอกสารลับ และไม่นำออกนอก...

1. นำแบบให้ผู้นำปฏิบัติงานเก็บไว้เป็นหลักฐาน
2. นำแบบให้ผู้นำปฏิบัติงานเก็บไว้เป็นหลักฐาน (เพื่อประโยชน์ในการให้บริการต่อไป ไม่ถือว่าเป็น...
3. นำแบบมาให้ผู้นำปฏิบัติงานเก็บไว้เป็นหลักฐาน (เพื่อประกอบแบบบันทึกการปฏิบัติงาน)

347

DELIVERY BILL

เว็บไซต์: www.dxcen.com

ผู้ส่งของ DELIVER 送货人 21135

เลขที่
BILL NO. 81011
930

ผู้ส่งของ 送貨人 นิรันดร์
DELIVER

แบบบันทึกการตรวจรับสิ่งปลูกสร้าง

ชื่อหน่วยงาน/ผู้ประกอบการรับจ้าง.....
หมายเลขอนุญาตประกอบกิจการ.....
ที่อยู่เลขที่..... หมู่ที่..... ตำบล.....
จังหวัด..... โทรศัพท์.....
หมายเลขทะเบียนรถ.....
ชื่อพนักงาน.....

ปลก. สุภาวรรณ เพลิดเพลินกุล
ฉก.ร./2562 มณฑลพิษณุ
จันทบุรี
85/40 หมู่ที่ 2 ตำบล...
โทรศัพท์ 081-8941583
70-1428...
081-8941583

นางสาวอรรณพพร ห่อหุ้ม
ในสังกัดเทศบาล
เมือง
086-728946
087-4920247

ผู้รับบริการ ชื่อนาง (นาย/นาง/นางสาว) นางสาว ประไพ ศรี
 ที่อยู่ บ้านเลขที่ ๖๖ หมู่ ๖ ตำบล กิ่งยาง
 อำเภอ วังยาง จังหวัด น่าน ๖๖
 โทรศัพท์ ๐๖๕-๓๔๕๖๗๘
 มีความประสงค์ให้เจ้าหน้าที่ของหน่วยงาน/ผู้ประกอบการค้าดังกล่าว เข้าทำการสืบข้อมูล ณ สถานที่
 สถานที่ ตามที่ระบุข้างต้นนี้

[illegible]

วัน/เดือน/ปี	ปริมาณดินปลูก (ลูกบาศก์เมตร)	เวลาเช้า	เวลาบ่าย	ลงมือผู้ขอรับบริการ
16-17/9/68	5 ก	9 00	16:20	เวรียงไกร

ตัวรับรองของผู้นับถึงปฏิญญา : ข้าพเจ้าขอรับรองว่าได้ดำเนินการสืบสืบปฏิบัติตามวัน/เวลา/ปริมาณ ที่ระบุไว้ในตารางข้างต้นจริง และได้ทำส่งไปให้โดยยึดถือปฏิบัติของกฎหมาย

เลขที่..... ๘๖๕ ผู้แทนฝ่ายผู้ถูกล่าวหา

หมายเหตุ : เอกสารนี้ประกอบด้วยตัวฉบับ และสำเนาตัวฉบับ

๑. ดำเนินแบบให้ผู้ขอสิ่งปลูกสร้างได้รับเป็นหลักฐาน
๒. ดำเนินแบบให้ผู้ขอรับบริการเก็บไว้เป็นหลักฐาน (เพื่อประโยชน์ในการใช้บริการครั้งต่อไป ไม่เสียค่าหนึ่งปี หรือสี่ปี แล้วแต่กรณี)
๓. ดำเนินแบบให้ผู้จ้างก่อสร้างปลูกเก็บไว้เป็นหลักฐาน (เพื่อประกอบในแบบบันทึกของผู้จ้างก่อสร้างสิ่งปลูก)
๔. ดำเนินแบบให้เจ้าพนักงานท้องถิ่น

บริษัท สุดาวรรณ เซฟติคแห่งคลื่นนิ่งภูเก็ต จำกัด (สำนักงานใหญ่) 65/408 ม.2 ต.วิชิต อ.เมืองภูเก็ต จ.ภูเก็ต 83000 เลขประจำตัวผู้เสียภาษี 0835561009055						เล่มที่ BOOK NO. 743	เลขที่ BILL NO. 85052 309
<h2 style="margin: 0;">ใบส่งของ</h2>							
DELIVERY BILL 送貨單			DELIVERY BILL				
นาม 貴社 บริษัท ภาคธานี จำกัด				วันที่ 日期 15/10/68			
ที่อยู่ 住址 14 ถ. ภาณุเดช ม.ถนน อ.เมือง จ.ภูเก็ต 83100							
ADDRESS _____							
เลขประจำตัวประชาชน IDENTIFICATION NO. <div style="display: flex; justify-content: space-between;"> [][][][][][][][][][][][][][][][] [][][][][][][][][][][][][][][][] </div>							
จำนวน QUANTITY 数量	รายการ DESCRIPTION 貨名	หน่วยละ UNIT PRICE 備註	จำนวนเงิน AMOUNT 銀額				
3 รก	ลิบสิ่งปลูก - ใบมัน	5,000	15,000				
	ดัดใบมัน คิว ๖๕๐/๓๐๐ 1						
	ดัดใบมัน คิว ๑๑๐๐/๓๐๐ 2						
	ตก ๗๐						
		VAT 7% 630					
บาท BAHT 銀	เก้าพันแปดร้อยสามสิบหกบาทถ้วน		รวมเงิน TOTAL 共銀	15,630			
หมายเหตุ ชำระเงินแล้วจะออกใบเสร็จรับเงินถูกต้องตามกฎหมาย							
ผู้รับของ 收货人 888			ผู้ส่งของ 送货人 สวาท				
RECEIVER			DELIVER				

แบบบันทึกการร้องเรียนถึงปฎิบัติ

ชื่อหน่วยงาน/ผู้ประกอบกิจการถึงปฎิบัติ: 21/ก. สุภาวรรณ เพลิดเพลิน แห่ง อสังหาริมทรัพย์
 หมายเลขใบอนุญาตของผู้ประกอบการ: 17/2562 ออกโดย: ราชบัณฑิตยสถาน (สอ.)
 ที่อยู่: 65/408 หมู่ที่ 2 ตำบล: 081-6069048
 จังหวัด: อุดรธานี โทรศัพท์: 081-8941583
 หมายเลขทะเบียนรถถึงปฎิบัติ: 90-1428 สี: ส้ม
 ชื่อพนักงานในร้าน: อรุณ โทรศัพท์: 089-4920247

ผู้ให้บริการ: อรุณ (นาย/นาง/นางสาว)
 ชื่อและนามสกุล: อรุณ (นาย/นาง/นางสาว)
 ที่อยู่: 19 หมู่ที่ 1 ถนน: 081-3487916
 จังหวัด: อุดรธานี โทรศัพท์: 081-3487916
 มีส่วน/ประสงค์ให้เจ้าหน้าที่ของหน่วยงาน/ผู้ประกอบการดังกล่าว เข้าทำการสืบถึงปฎิบัติ ณ สถานที่ ตามที่ระบุข้างต้นนี้

ลงชื่อ: อรุณ (นาย/นาง/นางสาว) ผู้ให้บริการ
 (ลายเซ็น/ชื่อ/นามสกุล)

การบันทึกการปฏิบัติงาน

วัน/เดือน/ปี	ปริมาณถึงปฎิบัติ (ถูกบวกลบเมตร)	เวลาเข้าดู	เวลาออก	ลงชื่อผู้ให้บริการ
15/10/68	3 ก	9:00	15:00	142

ข้อร้องเรียนของผู้ถึงปฎิบัติ: ข้าพเจ้าขอเรียนว่า ได้ดำเนินการสืบถึงปฎิบัติตามวัน/เวลา/ปริมาณ ที่ระบุไว้ในตารางข้างต้นจริง และได้จัดส่งเป็นไปต่อผู้กำกับดูแลของกรมการ

ลงชื่อ: อรุณ (นาย/นาง/นางสาว) ผู้ถึงปฎิบัติ

หมายเหตุ: เอกสารนี้ประกอบด้วยต้นฉบับ และสำเนาสามฉบับ

- ต้นฉบับให้ผู้ถึงปฎิบัติเก็บไว้เป็นหลักฐาน
- สำเนาฉบับให้ผู้ให้บริการเก็บไว้เป็นหลักฐาน (เพื่อประโยชน์ในการใช้บริการต่อไป ไม่ให้อยู่ที่อื่น)
- สำเนาฉบับให้ผู้ถึงปฎิบัติเก็บไว้เป็นหลักฐาน (เพื่อประกอบในแบบบันทึกการร้องเรียนถึงปฎิบัติ)
- สำเนาฉบับให้ผู้ถึงปฎิบัติเก็บไว้เป็นหลักฐาน

965

DELIVERY BILL

ผู้ส่งของ 送貨人 สวท
DELIVER

แบบบันทึกการปฏิบัติงาน

ชื่อหน่วยงาน/ผู้ประกอบการ/สิ่งปลูกสร้าง : บดก- สุภาวดี เภสัชภัณฑ์ จำกัด
 หมายเลขอนุญาตของผู้ประกอบการ : 5/17/2562 ออกโดย : นครชัยบุรีรัมย์
 ที่อยู่เลขที่ : 65/40 หมู่ที่ 2 ตำบล : วิเศษ อำเภอ : ไชยบุรี
 จังหวัด : นครราชสีมา โทรศัพท์ : 081 8941583
 หมายเลขทะเบียนรถสิ่งปลูกสร้าง : 30-4281 กรุงเทพมหานคร โทร : 0862486936
 ชื่อพนักงานเก็บแบบ : อ. อธิษฐ์ โทรศัพท์ : 081 6069048

ผู้ขอรับบริการ ชื่อ (นาย/นาง/นางสาว) : เกียรติ ไกร สวัสดิ์
 ชื่อและเลขที่เอกสาร : 2/ 21/ 2562
 ที่อยู่เลขที่ : 14 หมู่ที่ : 1 ถนน : 201 ตำบล : กทม อำเภอ : 5
 จังหวัด : กรุงเทพฯ โทรศัพท์ : 09-5345 7916
 มีตราประทับให้เจ้าหน้าที่ของหน่วยงาน/ผู้ประกอบการดังกล่าว เข้าทำการสุ่มสิ่งปลูกสร้าง ณ สถานที่ ตามที่ระบุข้างต้นนี้

ลงชื่อ : เกียรติ ไกร สวัสดิ์ ผู้ขอรับบริการ
 ()

การบันทึกการปฏิบัติงาน

วัน/เดือน/ปี	ปริมาณสิ่งปลูกสร้าง (ลูกบาศก์เมตร)	เวลาเข้าสู่	เวลาออก	ลงชื่อผู้ขอรับบริการ
20-21/1/68	5.5	9.00	16.45	

หลักฐานของข้อมูลการปฏิบัติงาน : 1. ภาพถ่ายการปฏิบัติงาน/สิ่งปลูกสร้าง/เวลา/ปริมาณ ที่
 ระบุไว้ในตารางข้างต้น และได้นำส่งไปเป็นหลักฐานแก่หน่วยงานที่เกี่ยวข้อง

ลงชื่อ : อ. อธิษฐ์ ผู้แทนสิ่งปลูกสร้าง

หมายเหตุ : เอกสารนี้เป็นแบบต้นฉบับ และสำเนาตามฉบับ

1. ต้นฉบับให้เจ้าของสิ่งปลูกสร้างเก็บไว้เป็นหลักฐาน
2. สำเนาฉบับให้ผู้ขอรับบริการเก็บไว้เป็นหลักฐาน (เพื่อประโยชน์ในการใช้บริการครั้งต่อไป ไม่ต่ำกว่า
 ห้าปี หรือสี่ปี แล้วแต่กรณี)
3. สำเนาฉบับให้ผู้กำกับสิ่งปลูกสร้างเก็บไว้เป็นหลักฐาน (เพื่อประกอบแบบฉบับบันทึกการปฏิบัติงาน)
4. สำเนาฉบับให้เจ้าพนักงานท้องถิ่น

บริษัท สุคนธ์วรรณ เซฟติคแท้งคตินิ่งภูเก็ต จำกัด
(สำนักงานใหญ่)
65/408 ม.2 ต.วิชิต อ.เมืองภูเก็ต จ.ภูเก็ต 83000
เลขประจำตัวผู้เสียภาษี 0835561009055

เล่มที่ 96812
BOOK NO. 493
เลขที่ 366
BILL NO.

ใบส่งของ
DELIVERY BILL 送貨單 DELIVERY BILL

นาม 貴號 2 บริษัท กวาท.ธานี จำกัด
CUSTOMER DATE 22/12/68
ที่อยู่ 住址 14 อ.ก.ก.ม.เหนือ ต.ก.ก.ม.เหนือ จ.ภูเก็ต 83100
ADDRESS

เลขประจำตัวประชาชน IDENTIFICATION NO. []
เลขประจำตัวผู้เสียภาษี TAX IDENTIFICATION NO. []

จำนวน QUANTITY 数量	รายการ DESCRIPTION 貨名	หน่วยละ UNIT PRICE 備註	จำนวนเงิน AMOUNT 金額	
1 ม	ลูกโป่งพลาสติก สีชมพู 2	3,000	3,000	-
1 ม	ลูกโป่งพลาสติก สีชมพู 1	3,000	3,000	-
1 ม	ลูกโป่งพลาสติก สีชมพู	3,000	3,000	-
1 ม	ลูกโป่งพลาสติก สีชมพู	3,000	3,000	-
1 ม	ลูกโป่งพลาสติก สีชมพู	3,000	3,000	-
1 ม	ลูกโป่งพลาสติก สีชมพู	3,000	3,000	-
		รวม	18,000	-
		VAT 7%	1,260	-
บาท BAHT 錄	หนึ่งหมื่นแปดพันสองร้อยหกสิบบาทถ้วน	รวมเงิน รวม 19,260		-

หมายเหตุ: ชำระเงินแล้วจะออกใบเสร็จรับเงินถูกต้องตามกฎหมาย

ผู้รับของ 收货人 10 ธันวาคม 105
RECEIVER

ผู้ส่งของ 送货人 22/12/68
DELIVER

แบบฟอร์มการขอรับสิ่งปลูกสร้าง

ชื่อหน่วยงาน/ผู้ประกอบการรับสิ่งปลูกสร้าง: บก. สุพรรณบุรี ผลิตและจำหน่าย
 หมายเลขเอกสาร/ใบรับแจ้งการ: 17/2562
 ที่อยู่: 65/408 หมู่ 2 ตำบล... อำเภอ... จังหวัด...
 โทรศัพท์: 08-8941583
 หมายเลขทะเบียนรถ: 90-1428
 ชื่อผู้รับแจ้ง: อ. วิชาญ
 โทรศัพท์: 08-6064048

ผู้ขอรับบริการ: อ. วิชาญ (นาย/นาง/นางสาว)
 ชื่อและนามสกุล: อ. วิชาญ
 ที่อยู่: 14 หมู่ 2 ตำบล... อำเภอ... จังหวัด...
 โทรศัพท์: 015-3487916
 มีเอกสารแสดงให้เจ้าหน้าที่ของหน่วยงาน/ผู้ประกอบการดังกล่าว เพื่าวินิจฉัยสิ่งปลูกสร้าง ณ สถานที่ ตามที่ระบุข้างต้น

ลงชื่อ: อ. วิชาญ (ผู้ขอรับบริการ)
 (นาย/นาง/นางสาว...)

การบันทึกผลการปฏิบัติงาน

วัน/เดือน/ปี	ปริมาณสิ่งปลูกสร้าง (ลูกบาศก์เมตร)	เวลาเข้าสู่น	เวลาออก	ลงชื่อผู้ขอรับบริการ
22/2/68	6 ลูก	9:00	17:20	อ. วิชาญ

ผู้ได้รับรองของหน่วยงานรับแจ้ง: นายวิชาญได้รับรองว่าได้ดำเนินการสิ่งปลูกสร้างตาม/เวลา/ปริมาณ ที่
 ระบุไว้ในตารางข้างต้นจริง และได้นำส่งเป็นไปต่อข้อใดก็ได้ของเอกสาร

ลงชื่อ: อ. วิชาญ (ผู้รับแจ้ง)

หมายเหตุ: เอกสารนี้ประกอบด้วยต้นฉบับ และสำเนาตามฉบับ

- ต้นฉบับให้หน่วยงานรับแจ้งเก็บไว้เป็นหลักฐาน
- สำเนาฉบับให้ผู้ขอรับบริการเก็บไว้เป็นหลักฐาน (เพื่อประโยชน์ในการใช้เอกสารต่อไป ไม่ให้ยืมกว่า
 หนึ่งปี หรือสี่ปี (แล้วแต่กรณี))
- สำเนาฉบับให้ผู้แจ้งสิ่งปลูกสร้างเก็บไว้เป็นหลักฐาน (เพื่อประกอบแบบฉบับที่แจ้งแจ้งสิ่งปลูกสร้าง)
- สำเนาฉบับให้เจ้าหน้าที่งานที่ดิน

แบบบันทึกการปฏิบัติงาน

ชื่อหน่วยงาน/ผู้ปฏิบัติงาน : บก. จิตวิทยาเขต ๑๓ นครราชสีมา
 หมายเลขเอกสาร : ๖๕/๔๐๘ นพ. ๒
 จังหวัด : นครราชสีมา
 หมายเลขเอกสาร : ๖๐-๒๔๘
 ชื่อหน่วยงาน : จิตวิทยาเขต ๑๓ นครราชสีมา
 โทรศัพท์ : ๐๘๑-๘๙๔๑๕๘๓
 โทรสาร : ๐๘๖-๗๔๘๖๕๓๖
 โทรสาร : ๐๘๑-๖๐๖๑๐๔๘

ผู้ให้บริการ : ร.ร. (นาย/นาง/นางสาว) : ร.ร. (นาย/นาง/นางสาว)
 ชื่อและนามสกุล : ร.ร. (นาย/นาง/นางสาว)
 ที่อยู่ : ๑๙ หมู่ ๑๐ ถนน ๑๐๐ ตำบล ก.ร. อำเภอ ๑๕๖
 จังหวัด : ๑๕๖ โทรศัพท์ : ๐๖๕-๓๔๘๗๙๖
 มีความประสงค์ให้เจ้าหน้าที่ของหน่วยงาน/ผู้ปฏิบัติงานดังกล่าว เข้าทำการปฏิบัติงาน ณ อาคาร
 สถานที่ ตามที่ระบุข้างต้น

ลงชื่อ : ร.ร. (นาย/นาง/นางสาว) : ร.ร. (นาย/นาง/นางสาว)
 (ร.ร. (นาย/นาง/นางสาว) : ร.ร. (นาย/นาง/นางสาว))

การบันทึกการปฏิบัติงาน

วัน/เดือน/ปี	ปริมาณการปฏิบัติงาน (ลูก/ราย/เมตร)	เวลาเข้าสู	เวลาออก	ลงชื่อผู้ให้บริการ
24/12/68	๑๐๐	๑๐:๓๐	๑๑:๒๐	๑๕๖

ตัวรับรองของผู้ปฏิบัติงาน : ข้าพเจ้าได้รับรองว่าได้ดำเนินการปฏิบัติงานตามวัน/เวลา/ปริมาณ ที่
 ระบุไว้ในตารางข้างต้นจริง และได้ทำส่งเป็นไปตง/ใส่คำ/กวดของกวดกวด

ลงชื่อ : ร.ร. (นาย/นาง/นางสาว) : ร.ร. (นาย/นาง/นางสาว)

หมายเหตุ : เอกสารนี้เป็นแบบฟอร์มต้นฉบับ และสำเนาตามฉบับ

๑. ต้นฉบับให้ผู้ปฏิบัติงานเก็บไว้เป็นหลักฐาน
๒. สำเนาฉบับให้ผู้ให้บริการเก็บไว้เป็นหลักฐาน (เพื่อประโยชน์ในการให้บริการต่อไป ไม่น้อยกว่า
 หนึ่งปี หรือสี่ปี แล้วแต่กรณี)
๓. สำเนาฉบับให้ผู้ปฏิบัติงานเก็บไว้เป็นหลักฐาน (เพื่อประโยชน์ในการปฏิบัติงาน)
๔. สำเนาฉบับให้เจ้าพนักงานท้องถิ่น

ภาคผนวกที่ 12

Year Plan for Human Resources 2025

	PROJECT	PERIOD											
		JAN	FEB	MAR	APR	MAY	JUN	JUL	AUG	SEP	OCT	NOV	DEC
1	OEM (คัดเลือกพนักงานดีเด่นประจำปี) PR โล่รางวัล OEM												
2	OEEY (คัดเลือกพนักงานดีเด่นประจำปี) PR โล่รางวัล OEM												
3	Promotion Period												
4	Promotion Confirmed												
5	Hiring the Staff all Dept.												
6	Manpower												
7	Leave without pay Project (ตามนโยบาย)												
8	ปรับโครงสร้างค่าจ้างตามนโยบายประจำปี (ปรับเงินเดือนประจำปี)												
9	ประเมินผลประจำปี												
10	ตรวจเช็คสุขภาพประจำปี												
11	ตรวจเช็คสุขภาพประจำปี หัวหน้าแผนก												
12	จัดเตรียมรายชื่อใบสมัครประจำปี												
13	ส่งมอบของขวัญเพื่อขวัญประจำปีให้ส่วนราชการ												
14	Thank you Party for Trainee + Local Excursion												
15	OEM Party												
16	วางแผนการสรรหาพนักงานตามแผนปี 2568												
17	อัปเดตและจัดทำ Job Description และ Job Specification ให้ตรงกับความต้องการปัจจุบัน												
18	จัดอบรม "Service Excellence"												
19	ประชุมวางแผนการสรรหานักศึกษานิเทศศาสตร์ปี 2569												
20	ปรับปรุงแผนกลยุทธ์ HR ประจำปี 2569												
21	สรุปผลการประเมินผลงานประจำปี 2567												
22	วางแผนกำลังคน (Workforce Planning) ประจำปี 2568												
23	กำหนดเป้าหมายการสรรหา												
24	ออกแบบและปรับปรุงกระบวนการสรรหา												
25	เริ่มดำเนินการสรรหานักศึกษานิเทศศาสตร์ภาคฤดูร้อน												
26	เปิดรับสมัครนักศึกษานิเทศศาสตร์ระยะยาว												
27	ประเมินผลและปรับปรุงกระบวนการสรรหาในช่วงปีที่ผ่านมา												
28	อัปเดตรูปถ่ายประจำปีพนักงาน												
29	ส่งจำนวนนักศึกษาส่งหน้า 3 เดือน												
30	ส่งจำนวนนักศึกษาปัจจุบันประจำเดือนให้กับแผนก												
31	แจ้งเข้า-แจ้งออก สรุปประจำวันชีวิต (ประจำเดือน)												
32	ประชุม Academy												
33	การเบิกจ่าย ค่าจ้าง ค่าตอบแทน (เบิกเงินวันพุธ เงินออกวันศุกร์ของสัปดาห์)												
34	Training Road Map												
35	อบรมประกันสังคม												
36	อบรม First Aid & CPR &AED (คลินิกใส่น้ำเย็น)												
37	การเข้าร่วมประชุมกับทุกแผนก												
38	จัดเตรียมจำนวนบุตรของพนักงาน เพื่อทำชิงเป่า												
39	เตรียมข้อมูล Clean Record												
40	มอบรางวัล Clean Record												
41	รณรงค์การออมเงิน												
42	In House Sports												
43	The Voice												
44	Healthy Program (Fat Off)												
45	ประชุมวางแผน Staff Party 2568												
46	Staff Party 2568												
47	เลี้ยงอาหารพนักงานสิ้นปี												
48	วันลอยกระทง												
49	วันเด็กแห่งชาติ จัดกิจกรรมที่โรงเรียนบ้านกะตะ												
50	นำอาหารไปงานวันเด็กแห่งชาติร่วมกับเทศบาลกะตะ												
51	รับบริจาคโลหิต												
52	รณรงค์ทำความสะอาดห้องขยะและลิ้นชัก												
53	รณรงค์ทำความสะอาดลานจอด												
54	รณรงค์ชายหาด Beach												
55	รณรงค์ชายหาด Big Beach												
56	รณรงค์ทำความสะอาดนอกหัก												
57	ตัดหญ้านอกหัก												

[illegible]

รายงานการฝึกซ้อมดับเพลิงและฝึกซ้อมอพยพหนีไฟ ประจำปี 2568



KATATHANI

PHUKET BEACH RESORT

การซ้อมดับเพลิงเบื้องต้นและอพยพหนีไฟ

ประจำปี 2568





เลขทะเบียนวุฒิบัตร ๑๑/๒๕๖๘

เทศบาลตำบลวิชิต

ได้รับใบอนุญาตจากกรมสวัสดิการและคุ้มครองแรงงาน ใบอนุญาตเลขที่ ๐๑๐๒-๐๒-๒๕๖๗-๐๑๘๔

ขอรับรองว่า

โรงแรมกะตะธานี ภูเก็ต บีช รีสอร์ท

ตั้งอยู่เลขที่ ๑๔ ถนนกะตะน้อย ตำบลกะรน อำเภอเมืองภูเก็ต จังหวัดภูเก็ต

ได้ดำเนินการฝึกอบรมและฝึกซ้อมอพยพหนีไฟ

ตามกฎหมายกำหนดมาตรฐานในการบริหาร จัดการ และดำเนินการด้านความปลอดภัย อาชีวอนามัย และสภาพแวดล้อมในการทำงานเกี่ยวกับการป้องกันและระงับอัคคีภัย พ.ศ. ๒๕๕๕ ลงวันที่ ๗ ธันวาคม พ.ศ. ๒๕๕๕ เมื่อวันที่ ๒๕ เดือนกรกฎาคม พ.ศ. ๒๕๖๘ มีผู้เข้ารับการฝึกซ้อม จำนวน ๕๒๗ คน

ให้ไว้ ณ วันที่ ๒๙ เดือนกรกฎาคม พ.ศ. ๒๕๖๘

๕/

(นายกรีธา โชติวิญญ์พัฒน์)

นายกเทศมนตรีตำบลวิชิต

ข้อมูลพยานนี้ไฟ ประจำปี 2568

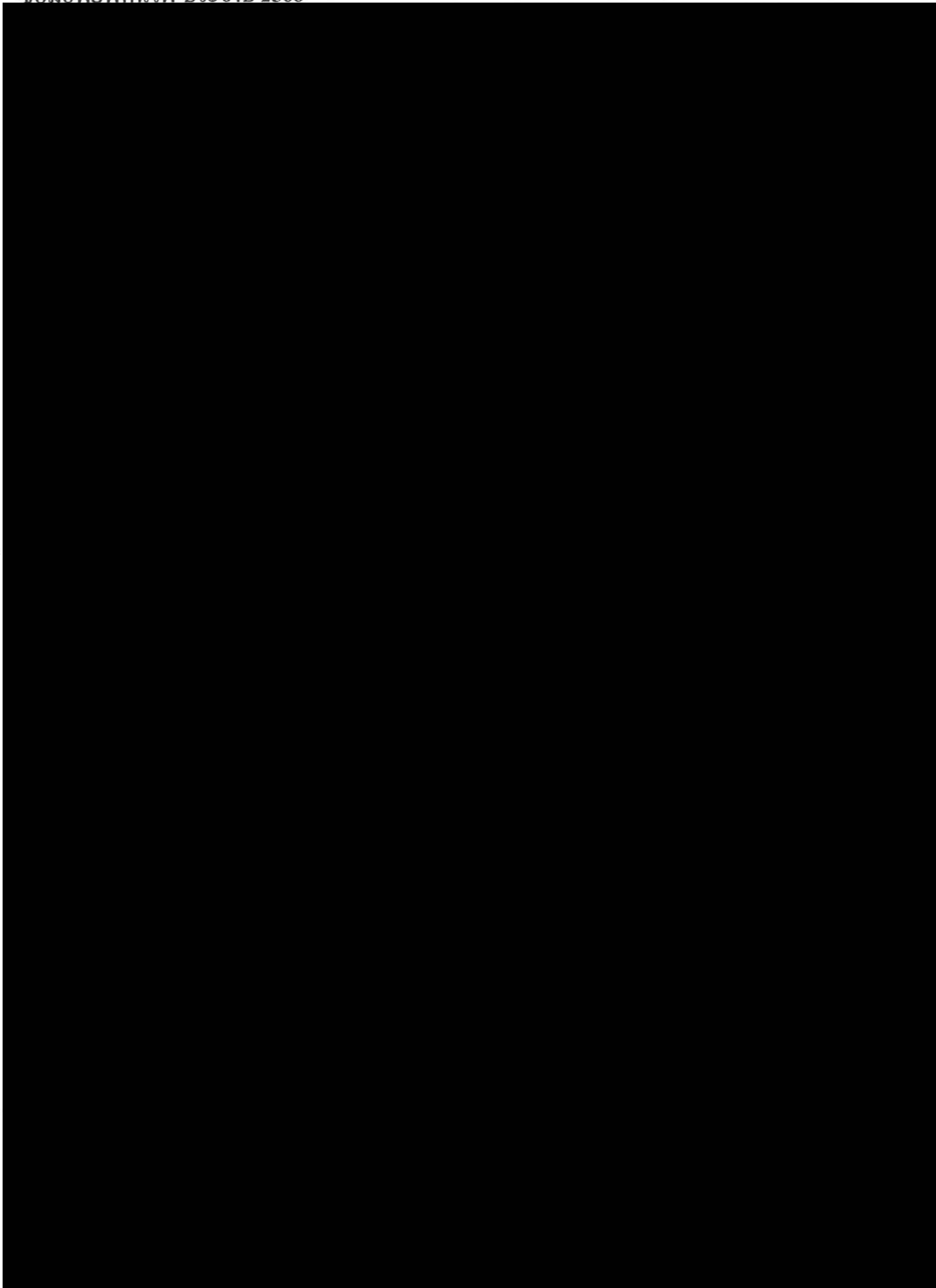

ข้อมูลเพลงเบื้องต้น ประจำปี 2568

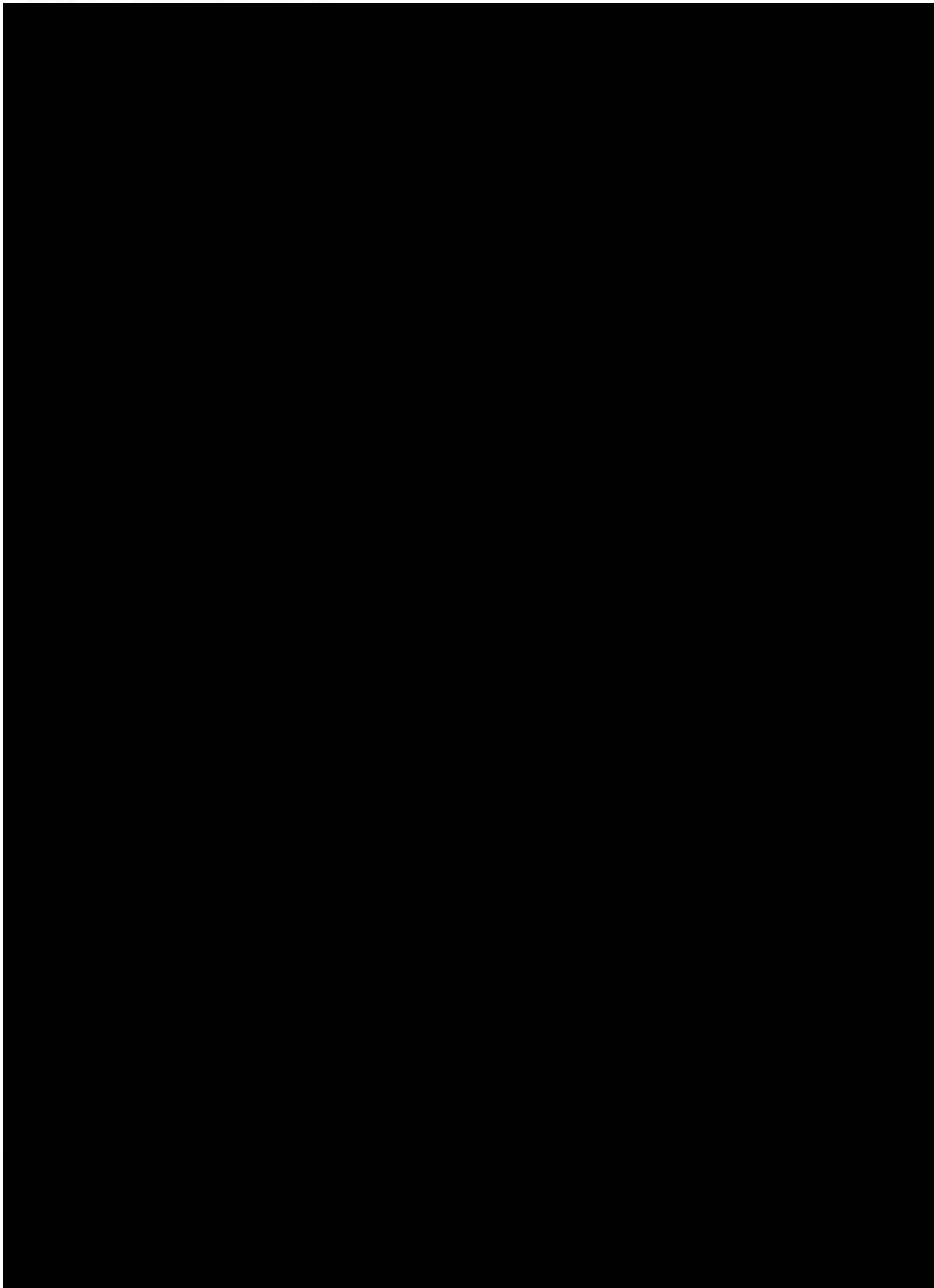

ข้อมูลเพลิงเบื้องต้น ประจำปี 2568

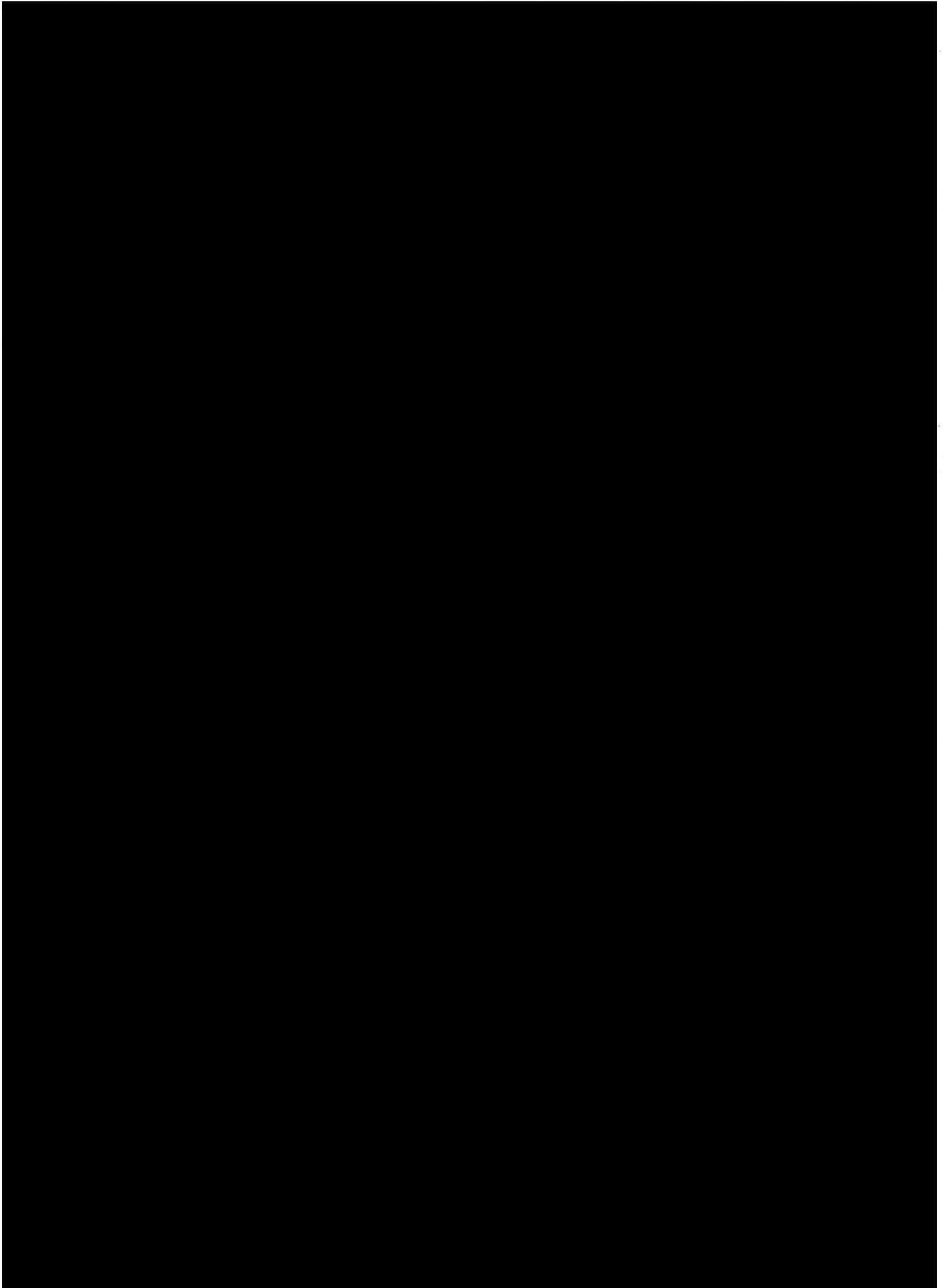

ข้อมูลเพลิงเบื้องต้น ประจำปี 2568

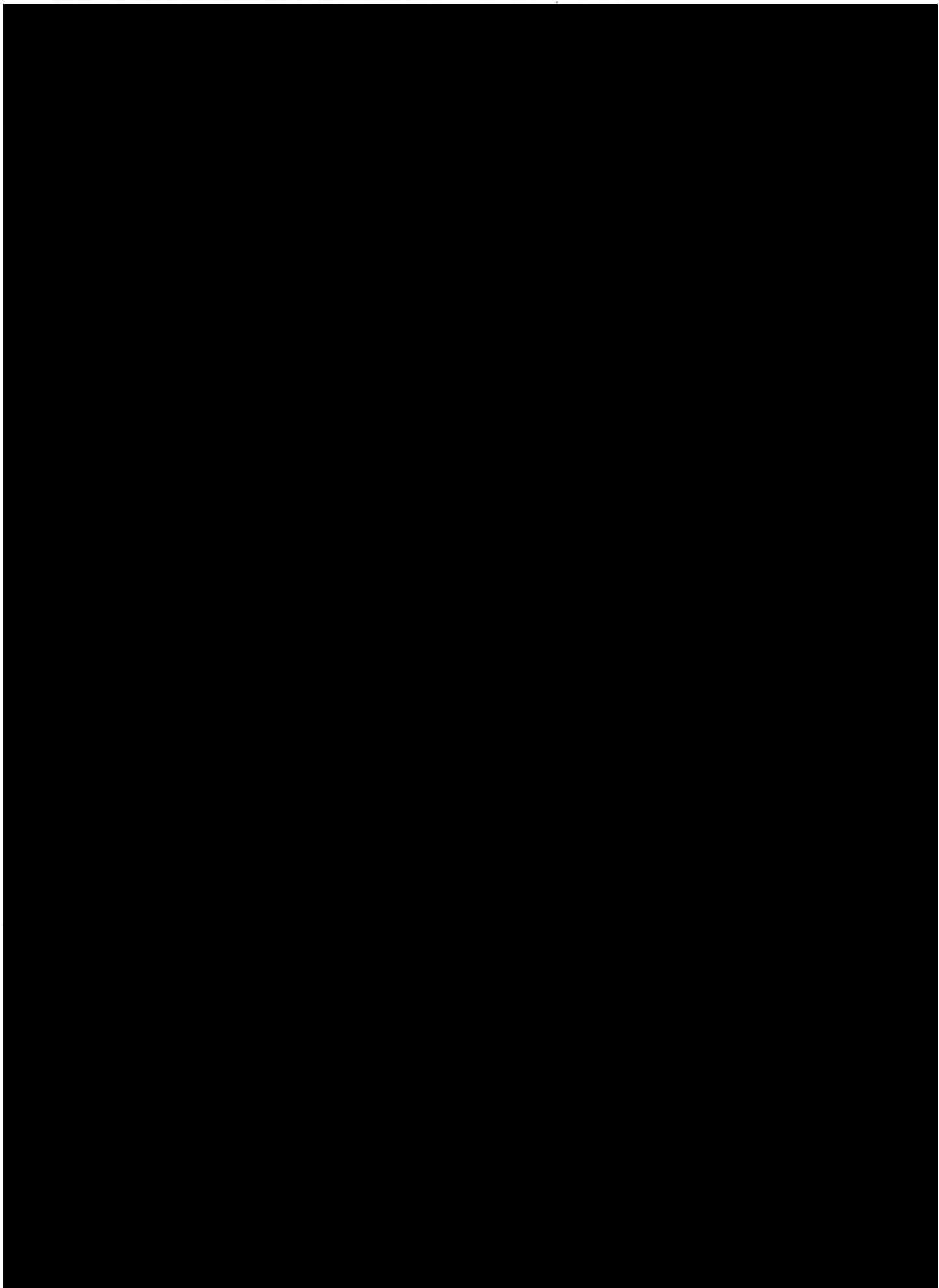

ข้อมูลพยานไฟฟ้า ประจำปี 2568

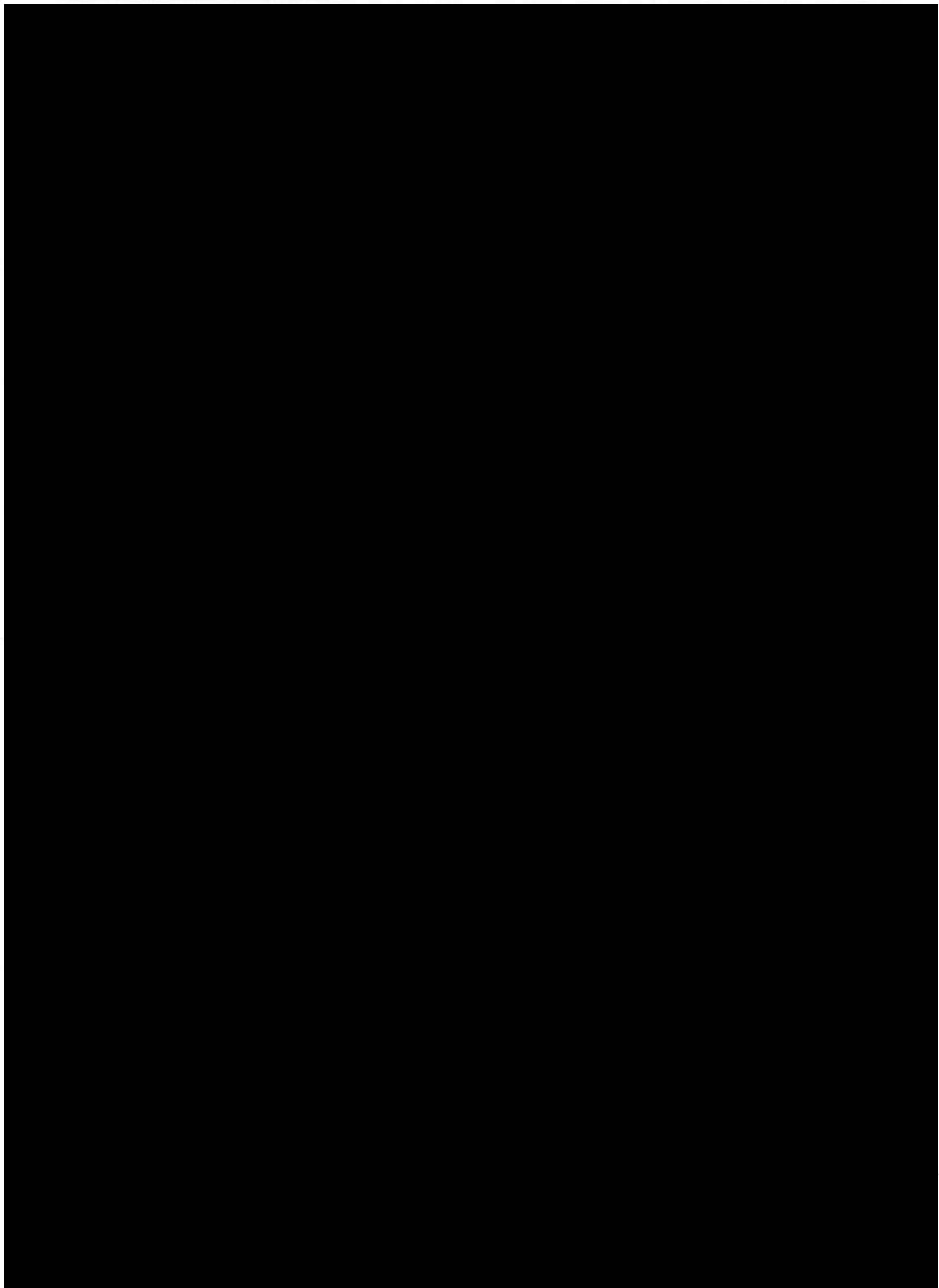

ข้อมูลพยานนี้ไฟ ประจำปี 2568

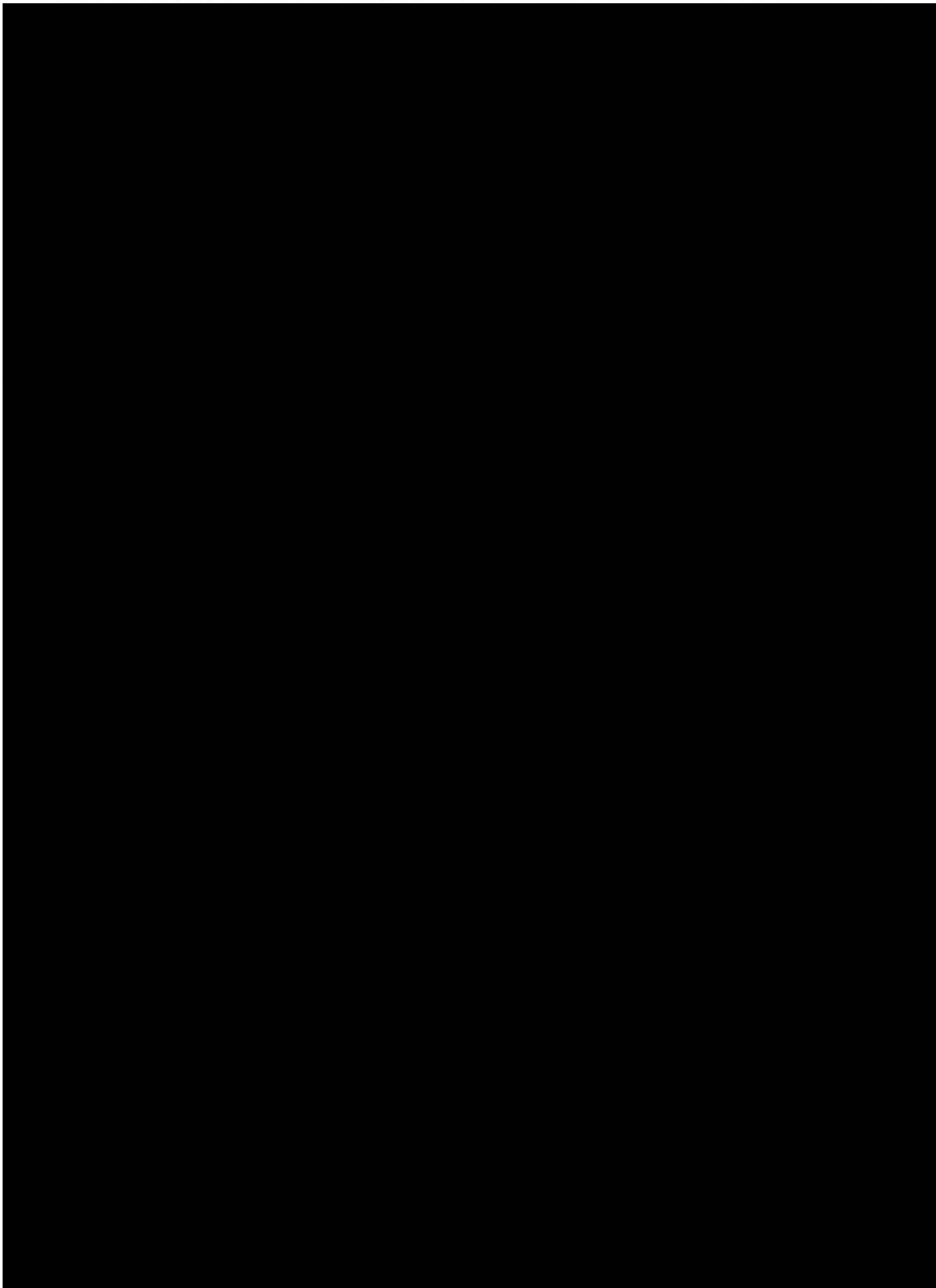

ข้อมูลพยานนี้ไฟ ประจำปี 2568

